

ROYAUME DU MAROC



المندوبية السامية للتخطيط

ⵜⴰⴳⴷⴰⵢⵜ ⵜⴰⵎⴰⵎⴳⴷⴰⵢⵜ | ⵙⵓⵔⵉⵎⵓⵏ  
HAUT-COMMISSARIAT AU PLAN

DIRECTION REGIONALE DE DRAA-TAFILALET

MONOGRAPHIE REGIONALE

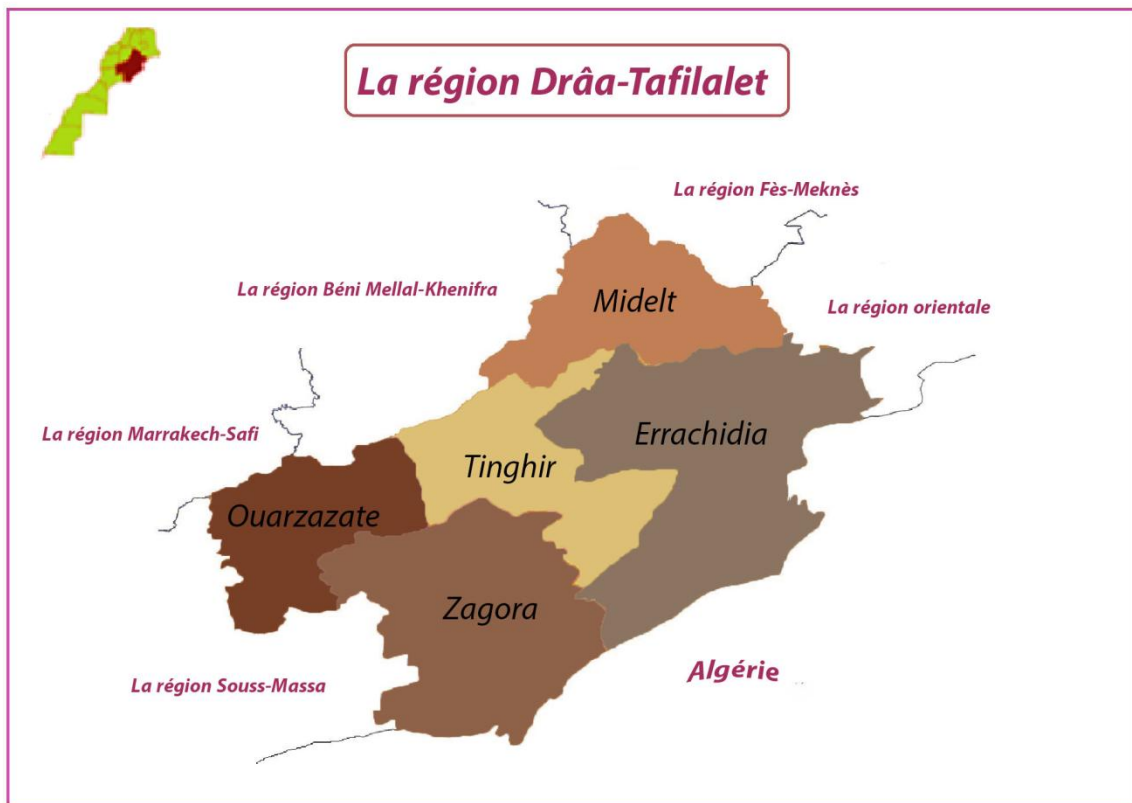

2021





**Le message adressé par SM le Roi Mohammed VI que Dieu L'assiste, aux participants à la rencontre scientifique sous le thème "Au service du développement économique et social, une statistique aux normes internationales", le 20 Octobre 2010 à Rabat en célébration de la journée mondiale de la statistique.**

**« .....la statistique est considérée comme un outil méthodologique incontournable pour évaluer les politiques publiques et les ajustements à y apporter le cas échéant. Mieux encore, au vu des tâches qu'elle accomplit aujourd'hui, la statistique s'apparente à un véritable service public auquel la globalisation de l'économie et des valeurs a conféré une portée internationale. C'est pourquoi il est nécessaire d'en cerner les concepts avec rigueur, de veiller à la transparence de ses méthodes et de s'assurer de la plus large diffusion possible des résultats issus des travaux statistiques.**

**..... Dans ce contexte, Nous exhortons les statisticiens à redoubler d'efforts pour apporter leur concours efficient à la diffusion de la culture économique au sein de l'opinion publique. Le but final est de favoriser une meilleure appréhension collective des données objectives de la réalité nationale et d'assurer une visibilité aussi nette que globale pour Nos fidèles sujets concernant les finalités des politiques publiques, considérées comme un levier du modèle démocratique voué au développement que Nous mettons en place en vue d'apporter le progrès et la prospérité à notre pays. »**

## *Sommaire*

<b>PREFACE.....</b>	<b>12</b>
<b>PRESENTATION DE LA REGION .....</b>	<b>13</b>
<b>CHAPITRE I : MILIEU NATUREL ET ORGANISATION</b>	
<b>ADMINISTRATIVE.....</b>	<b>17</b>
<b>A-MILIEU NATUREL .....</b>	<b>17</b>
1-CLIMAT, TEMPERATURE ET PRECIPITATIONS.....	17
2-CADRE GEOGRAPHIQUE GENERAL.....	18
<b>B-ORGANISATION ADMINISTRATIVE .....</b>	<b>18</b>
<b>CHAPITRE II : ASPECTS DEMOGRAPHIQUES .....</b>	<b>23</b>
<b>A-EVOLUTION DE LA POPULATION .....</b>	<b>23</b>
<b>B-ACCROISSEMENT DEMOGRAPHIQUE .....</b>	<b>24</b>
<b>C-URBANISATION .....</b>	<b>26</b>
<b>D- STRUCTURE PAR AGE ET SEXE DE LA POPULATION MUNICIPALE.....</b>	<b>28</b>
<b>E- ETAT MATRIMONIAL DE LA POPULATION.....</b>	<b>30</b>
<b>F- FECONDITE.....</b>	<b>35</b>
<b>G-MENAGES.....</b>	<b>36</b>
<b>H- PROJECTIONS DEMOGRAPHIQUES.....</b>	<b>38</b>
<b>CHAPITRE III : SECTEURS SOCIAUX.....</b>	<b>43</b>
<b>A-ENSEIGNEMENT .....</b>	<b>43</b>
1-ANALPHABETISME .....	44
2-ENSEIGNEMENT PRESCOLAIRE.....	49
3-ENSEIGNEMENT PRIMAIRE .....	51
4- ENSEGNEMENT SECONDAIRE COLLEGIAL.....	54
5- ENSEIGNEMENT SECONDAIRE QUALIFIANT.....	56
6- ENSEIGNEMENT POST SECONDAIRE.....	59
7- ENSEIGNEMENT SUPERIEUR PUBLIC .....	60
<b>B-FORMATION PROFESSIONNELLE .....</b>	<b>67</b>
<b>C-SANTE ET PRESTATION SOCIALES .....</b>	<b>72</b>
1-INFRASTRUCTURE SANITAIRE ET CAPACITE LITIERE .....	72
2-ENCADREMENT SANITAIRE .....	73
3-UTILISATION DES INFRASTRUCTURES SANITAIRES .....	79
4-ASPECTS DE L'ACTIVITE DE LA SANTE PUBLIQUE.....	80
<b>D- MARCHÉ DU TRAVAIL .....</b>	<b>83</b>
1-ACTIVITE ECONOMIQUE .....	84
2- CHÔMAGE .....	88
3-EMPLOI.....	90
4-SALAIRES .....	92
<b>E-JUSTICE .....</b>	<b>93</b>
1-INFRASTRUCTURE JUDICIAIRE .....	94
2- ACTIVITE DES COURS D'APPEL .....	95
3-ACTVITE DES TRIBUNAUX DE PREMIERE INTANCE (AFFAIRES CIVILES) .....	95
4-ACTVITE DES TRIBUNAUX DE PREMIERE INTANCE (AFFAIRES PENALES) .....	97
<b>F-ACTIVITES CULTURELLES ET LOISIRS.....</b>	<b>98</b>

1- ACTIVITES CULTURELLES .....	98
2- ENTRAIDE NATIONALE .....	102
3-PROMOTION NATIONALE .....	103
<b>G-COOPERATIVES .....</b>	<b>104</b>
<b>CHAPITRE IV : SECTEURS PRODUCTIFS .....</b>	<b>113</b>
<b>A-AGRICULTURE ET L'ELEVAGE .....</b>	<b>113</b>
1- PRINCIPAUX ACTEURS ECONOMIQUES DANS LE SECTEUR AGRICOLE.....	113
2-SUPERFICIE AGRICOLE CULTIVEE .....	114
3-ELEVAGE .....	117
4-FORETS .....	118
<b>B-INDUSTRIE .....</b>	<b>120</b>
1-GRANDEURS INDUTRIELLES.....	120
2-ACTIVITES INDUSTRIELLES AU NIVEAU DES PROVINCES D'ERRACHIDIA ET OUARZAZATE .....	122
<b>C-ARTISANAT .....</b>	<b>123</b>
1-ORGANISATION DU SECTEUR .....	123
2-EFFECTIFS DES ARTISANS.....	124
3-PRODUCTION ET EXPORTATION DE QUELQUES PRODUITS ARTISANAUX .....	125
<b>D-TOURISME .....</b>	<b>126</b>
1-CAPACITE D'HEBERGEMENT .....	127
2-NUIITEES TOURISTIQUES .....	130
<b>E -MINES .....</b>	<b>131</b>
<b>F- INVESTISSEMENT .....</b>	<b>136</b>
<b>G- PRODUIT INTERIEUR BRUT .....</b>	<b>138</b>
1-CROISSANCE ECONOMIQUE REGIONALE .....	138
2-PIB REGIONAL PAR SECTEUR D'ACTIVITE ET CONTRIBUTION REGIONALE AUX ACTIVITES NATIONALES .....	139
<b>CHAPITRE V : INFRASTRUCTURES .....</b>	<b>143</b>
<b>A-TRANSPORT .....</b>	<b>143</b>
1-TRANSPORT ROUTIER .....	144
2-TRANSPORT AERIEN.....	145
<b>B-ENERGIE.....</b>	<b>146</b>
<b>C-HABITAT-URBANISME-GESTION URBAINE.....</b>	<b>149</b>
1-HABITAT .....	150
2-URBANISME-GESTION URBAINE.....	159
<b>D-BANQUES.....</b>	<b>161</b>
<b>PRINCIPAUX INDICATEURS DE LA REGION DRAA-TAFILALET .....</b>	<b>162</b>

## *Liste des tableaux*

Tableau 1: Pluviométrie annuelle des stations météorologiques.....	18
Tableau 2 : Lieu géographique des stations météorologiques.....	18
Tableau 3: Nombre des communes par province .....	19
Tableau 4: Répartition de la population légale de la région par milieu de résidence.....	23
Tableau 5 : Répartition (en%) de la population par sexe .....	24
Tableau 6 : Répartition de la population légale par province et par milieu de résidence .....	24
Tableau 7 : Taux d'accroissement annuel moyen de la population par milieu de résidence....	25
Tableau 8 : Répartition (%) de la population par province et par milieu de résidence .....	26
Tableau 9: Evolution du Taux d'urbanisation (%) par province .....	27
Tableau 10: Répartition de la population de la région Drâa-Tafilalet par groupes d'âge et par sexe -2014- .....	28
Tableau 11: Rapport de masculinité par milieu de résidence.....	29
Tableau 12: Rapport de masculinité par grands groupes d'âge .....	30
Tableau 13: Répartition (%) de la population de la région Drâa-Tafilalet selon les groupes d'âge fonctionnels -2014-.....	30
Tableau 14: Répartition (en%) de la population âgée de 15 ans et plus selon l'état matrimonial et le sexe .....	31
Tableau 15: Répartition de la population âgée de 15 ans et plus de la région Drâa-Tafilalet selon l'état matrimonial et le milieu de résidence .....	32
Tableau 16: Répartition (en%) des célibataires âgés de 15 à 29 ans selon le milieu, le sexe et le groupe d'âges quinquennal - région Drâa-Tafilalet -2014- .....	33
Tableau 17: Taux de célibat à 55 ans selon le sexe et le milieu de résidence de la Région Drâa-Tafilalet .....	33
Tableau 18: Age moyen au premier mariage selon le sexe et le milieu de résidence.....	34
Tableau 19: Evolution des taux de fécondité par groupe d'âge et de l'ISF selon le milieu de résidence Région de Drâa-Tafilalet.....	36
Tableau 20: Effectif des ménages selon le milieu de résidence .....	37
Tableau 21: Taille moyenne des ménages selon le milieu de résidence .....	37
Tableau 22: Projection de la population totale des provinces .....	38
Tableau 23: Projection de la population urbaine des provinces.....	38
Tableau 24: Projections de la population rurale des provinces .....	39
Tableau 25: Taux d'analphabétisme (en%) de la population âgée de 10 ans et plus selon le sexe et le milieu de résidence .....	45
Tableau 26: Taux d'analphabétisme (en%) selon le groupe d'âges et le sexe dans les deux milieux.....	46
Tableau 27: Taux de scolarisation(en%) des enfants âgés de 7 à 12 ans .....	47
Tableau 28: Population de la région âgée de 10 ans et plus selon les langues lues et écrites et selon le sexe .....	48
Tableau 29: Population âgée de 10 ans et plus selon le niveau d'instruction et le milieu (en%) .....	49
Tableau 30: Educateurs et élèves du préscolaire traditionnel selon les provinces.....	50
Tableau 31: Educateurs et élèves du préscolaire moderne selon les provinces .....	51
Tableau 32: Etablissements de l'enseignement primaire public selon les provinces.....	51
Tableau 33: Personnel enseignant de l'enseignement primaire public selon les provinces.....	52
Tableau 34: Elèves de l'enseignement primaire selon les provinces .....	52
Tableau 35: Nouveaux inscrits en première année scolaire selon les provinces.....	53

Tableau 36: Etablissements et élèves de l'enseignement primaire privé selon les provinces..	53
Tableau 37: Etablissements de l'enseignement secondaire collégial public selon les provinces .....	54
Tableau 38: Personnel enseignant de l'enseignement secondaire collégial public selon les provinces .....	55
Tableau 39: Elèves de l'enseignement secondaire collégial public selon les provinces.....	55
Tableau 40: Etablissements et élèves de l'enseignement secondaire collégial privé selon les provinces .....	56
Tableau 41: Etablissements de l'enseignement secondaire qualifiant public selon les provinces .....	57
Tableau 42: Personnel enseignant de l'enseignement secondaire qualifiant public selon les provinces .....	57
Tableau 43: Elèves de l'enseignement secondaire qualifiant public selon les provinces .....	58
Tableau 44: Etablissements et élèves de l'enseignement secondaire qualifiant privé selon les provinces .....	58
Tableau 45: Effectifs des étudiants des classes préparatoires Aux grandes écoles par sexe, niveau et par province .....	59
Tableau 46: Effectifs des étudiants du Brevet de Technicien Supérieur par sexe, niveau et par province .....	60
Tableau 47: Equipements pédagogiques des facultés .....	61
Tableau 48: Personnel enseignant permanent par grade .....	61
Tableau 49: Etudiants des facultés par établissement (tous les cycles) .....	62
Tableau 50: Lauréats des établissements universitaires par cycle et sexe .....	62
Tableau 51: Effectifs des étudiants selon l'âge, le sexe, le niveau et la nationalité : Faculté des Sciences et Techniques.....	63
Tableau 52: Effectifs des étudiants selon l'âge, le sexe, le niveau et la nationalité : Faculté des Sciences et Techniques (suite) .....	64
Tableau 53: Effectifs des étudiants selon l'âge, le sexe, le niveau et la nationalité : Faculté poly disciplinaire Errachidia .....	65
Tableau 54: Effectifs des étudiants selon l'âge, le sexe, le niveau et la nationalité : Faculté poly disciplinaire Errachidia (suite) .....	66
Tableau 55: Effectifs des étudiants selon le sexe, le niveau et l'option et la nationalité : Faculté poly disciplinaire Errachidia .....	67
Tableau 56: Effectifs des élèves en formation dans le C.R.M.E.F - Formation des instituteurs- .....	69
Tableau 57: Effectif des stagiaires par niveau et par province : Public .....	69
Tableau 58: Effectifs en formation par filière au sein de l'OFPPPT : Niveau spécialisation.....	69
Tableau 59: Effectifs en formation par filière au sein de l'OFPPPT : Niveau Qualification .....	70
Tableau 60: Effectifs en formation par filière au sein de l'OFPPPT : Niveau Technicien.....	71
Tableau 61: Effectifs en formation par filière au sein de l'OFPPPT : Niveau Technicien Spécialisé.....	72
Tableau 62: Infrastructure sanitaire publique selon les provinces .....	73
Tableau 63: Nombre de lits par province aux hôpitaux publics.....	73
Tableau 64: Nombre de médecins par province .....	74
Tableau 65: Médecins du ministère de la santé exerçant dans le réseau ambulatoire .....	75
Tableau 66: Chirurgiens-dentistes par province : Privé .....	75
Tableau 67: Personnel paramédical par grade : public .....	76
Tableau 68: Personnel paramédicalexerçant dans le réseau ambulatoire par grade : Public ..	76
Tableau 69: Personnel paramédical : public .....	77
Tableau 70: Consultations curatives réalisées dans les formations de soins de santé de base.	77

Tableau 71: Consultations médicales réalisées dans les formations sanitaires publiques .....	78
Tableau 72: Activités des laboratoires des hôpitaux publics .....	78
Tableau 73: Mouvement des malades dans les hôpitaux publics.....	79
Tableau 74: Statistiques d'occupation des lits dans les formations sanitaires publiques .....	79
Tableau 75: Accouchements au sein des formations sanitaires publiques .....	80
Tableau 76: Nombre des parturientes bénéficiaires de suivi de la grossesse et de l'accouchement .....	81
Tableau 77: Nombre d'enfants bénéficiaires des prestations du Programme National d'Immunisation.....	81
Tableau 78: Enfants bénéficiaires du Programme National de lutte contre les maladies diarrhéiques .....	82
Tableau 79: Nombre des femmes bénéficiaires des prestations de la planification familiale .	83
Tableau 80: Maladies sous surveillance dans les formations sanitaires publiques .....	83
Tableau 81: Répartition de la population active selon le sexe et le milieu (%) par province ..	84
Tableau 82: Taux net d'activité (%) selon le sexe et le milieu par province .....	85
Tableau 83: Répartition de la population active (AO plus CH2) selon la situation dans la profession et le milieu (%) par province .....	87
Tableau 84: Population âgée de 15 ans et plus selon le type d'activité et le milieu de résidence dans la région .....	88
Tableau 85: Taux d'activité et taux de chômage de la population âgée de 15 ans et plus par province .....	88
Tableau 86: Taux d'activité et taux de chômage de la population âgée de 15 ans et plus (en %) par sexe et milieu de résidence -Région Drâa - Tafilalet .....	89
Tableau 87: Taux d'activité et taux de chômage de la population âgée de 15 ans et plus (en %) selon l'âge et le milieu de résidence.....	89
Tableau 88: Taux d'activité et taux de chômage de la population âgée de 15 ans et plus (en %) selon le diplôme et le milieu de résidence.....	90
Tableau 89: Taux d'emploi de la population âgée de 15 ans et plus de la population active occupée âgée de 15 ans et plus par province.....	90
Tableau 90: Postes d'emploi créés par établissement .....	91
Tableau 91: Etat des offres et des demandes au niveau de l'ANAPEC .....	91
Tableau 92: Effectif des inscrits auprès de l'ANAPEC .....	92
Tableau 93: Salaire minimum garanti (Personnes âgées de 18 ans et plus).....	93
Tableau 94: Personnel de l'Etat par province .....	93
Tableau 95: Répartition des auxiliaires de justice selon la cour d'appel et le sexe .....	94
Tableau 96: Activités des cours d'appel .....	95
Tableau 97: Activités des chambres d'appel des TPI .....	95
Tableau 98: Activités des tribunaux de première instance selon le type d'affaires : affaires civiles enregistrées .....	96
Tableau 99: Activités des tribunaux de première instance selon le type d'affaires : affaires civiles jugées .....	96
Tableau 100: Activités des tribunaux de première instance selon le type d'affaires : affaires civiles en instance.....	96
Tableau 101: Activités des tribunaux de première instance selon le type d'affaires : affaires pénales enregistrées.....	97
Tableau 102: Activités des tribunaux de première instance selon le type d'affaires : affaires pénales jugées.....	97
Tableau 103: Activités des tribunaux de première instance selon le type d'affaires : affaires pénales en instance .....	98
Tableau 104: Activités des foyers féminins .....	99



Tableau 105: Jardins d'enfants .....	99
Tableau 106: Activités des maisons des jeunes .....	100
Tableau 107: Evolution du nombre de bénéficiaires des centres d'accueil .....	100
Tableau 108 : Participants aux colonies de vacances urbaines (Activités été) par province .	101
Tableau 109: Clubs sportifs exerçant sous l'égide des fédérations.....	101
Tableau 110: Associations à caractère culturel .....	102
Tableau 111: Etablissements de l'Entraide National au niveau de la région Drâa-Tafilalet .	103
Tableau 112: Activités de la promotion nationale .....	104
Tableau 113: Répartition des coopératives par secteur .....	106
Tableau 114: Répartition des coopératives féminines et des coopératives des jeunes promoteurs.....	107
Tableau 115: Répartition des coopératives agricoles par branche d'activité : Provinces Ouarzazate, Tinghir et Zagora.....	108
Tableau 116: Répartition des coopératives artisanales par branche d'activité: Provinces Ouarzazate - Tinghir et Zagora .....	109
Tableau 117: Evolution de la superficie et de la production des céréales par province.....	114
Tableau 118: Superficie et production des principales céréales par province .....	115
Tableau 119: Evolution de la superficie et de la production des légumineuses par province	115
Tableau 120: Superficie cultivée et production des légumineuses par province .....	116
Tableau 121: Evolution de la production des dattes.....	117
Tableau 122: Evolution de la plantation des palmiers .....	117
Tableau 123: Evolution de la superficie et de la production des olives .....	117
Tableau 124: Effectif du cheptel par province .....	117
Tableau 125: Effectif des bovins par race et par province .....	118
Tableau 126: Effectif des animaux de trait par province .....	118
Tableau 127: Superficies reboisées par province .....	119
Tableau 128: Superficies des essences forestières naturelles par type et par province.....	119
Tableau 129: Superficies des essences résineuses naturelles par province.....	120
Tableau 130: Superficies des essences feuillues naturelles par province .....	120
Tableau 131: Evolution des grandeurs industrielles.....	121
Tableau 132: Grandeurs économiques par secteur d'activité Province : Errachidia .....	121
Tableau 133: Grandeurs économiques par secteur d'activité Province : Ouarzazate .....	122
Tableau 134: Grandeurs économiques par secteur d'activité Province : Tinghir .....	122
Tableau 135: Activité des unités industrielles et mâasras selon les provinces .....	122
Tableau 136: Coopératives Artisanales selon l'activité et le nombre d'adhérents.....	124
Tableau 137: Répartition des artisans par secteur et par province .....	124
Tableau 138: Effectifs en formation par section : Secteur de l'artisanat .....	125
Tableau 139: Produits artisanaux destinés à l'exportation des province d'Ouarzazate, Zagora et Tinghir .....	126
Tableau 140: Exportation des produits artisanaux par pays de destination Province : Ouarzazate .....	126
Tableau 141: Evolution de la valeur des exportations des produits artisanaux .....	126
Tableau 142: Capacité des établissements classés par province .....	127
Tableau 143: Les établissements classés selon les provinces .....	128
Tableau 144: Les établissements classés par province (suite) .....	128
Tableau 145: Capacité en lits des établissements classés par province .....	129
Tableau 146: Capacité en lits des établissements classés selon la province (suite).....	129
Tableau 147: Répartition des arrivés dans les établissements classés par type de tourisme..	130
Tableau 148: Evolution des nuitées touristiques réalisées dans les établissements classés selon la province .....	130

Tableau 149: Nuitées touristiques réalisées par catégorie d'établissements classés selon les provinces .....	131
Tableau 150: Nuitées touristiques réalisées par catégorie d'établissements classés selon les provinces (suite) .....	131
Tableau 151: Identification des gisements miniers en 2018 .....	133
Tableau 152: Identification des gisements miniers en 2018 (suite) .....	134
Tableau 153: Mode d'exploitation minière.....	134
Tableau 154: Permis miniers .....	135
Tableau 155: Production minière .....	136
Tableau 156: Production minière (suite) .....	136
Tableau 157: Répartition des certificats négatifs délivrés par nature juridique et par secteur d'activité .....	137
Tableau 158: Répartition du nombre d'entreprises créées par secteur et par nature juridique	138
Tableau 159: Produit Intérieur Brut (aux prix courants) .....	139
Tableau 160 : Evolution de la structure du PIB par secteur d'activité .....	139
Tableau 161: Immatriculation des véhicules par centre immatriculateur .....	144
Tableau 162: Permis de conduire délivrés selon le centre d'examen .....	144
Tableau 163: Mouvements des avions selon les aéroports.....	145
Tableau 164: Transport de voyageurs selon les aéroports .....	145
Tableau 165: Ventes de l'énergie électrique selon les provinces.....	146
Tableau 166: Evolution de la production de l'eau superficielle par centres Province d'Errachidia : Barrage Hassan Addakhil.....	147
Tableau 167: Evolution de la production de l'eau superficielle par centres, Province Ouarzazate : barrage El Mansour Eddahbi.....	147
Tableau 168: Activité de l'Office National de l'électricité et de l'Eau Potable par province.	148
Tableau 169: Ventes d'énergie électrique selon le niveau de tension .....	149
Tableau 170: Taux d'occupation des logements, ou nombre moyen de personnes par pièce selon le milieu de résidence .....	150
Tableau 171: Répartition des ménages en % selon le type de logement et le milieu.....	151
Tableau 172: Répartition des ménages selon l'ancienneté du logement .....	152
Tableau 173: Répartition des ménages en % selon le statut d'occupation de leur logement .	153
Tableau 174: Ménage en % selon les équipements de base de leur logement par milieu de résidence.....	154
Tableau 175: Ménages en % selon le Mode de cuisson fréquemment utilisé et par milieu...	155
Tableau 176: Ménages en % selon le Mode d'évacuation des déchets ménagers et par milieu .....	156
Tableau 177: Ménages en % selon le réseau d'évacuation des eaux usées par milieu.....	157
Tableau 178: Pourcentage des ménages dotés de certains équipements domestiques par milieu de résidence .....	158
Tableau 179: Répartition selon les avis de la CPGP .....	159
Tableau 180: Les avis selon les avis de la CPPP .....	159
Tableau 181: Autorisations de construire délivrées par province .....	160
Tableau 182: Implantation bancaire par province.....	161

## Liste des figures

Figure 1: Population légale de la région Drâa-Tafilalet par milieu de résidence.....	23
Figure 2: population légale de la région Drâa-Tafilalet par province et par milieu de résidence .....	25
Figure 3: Taux d'accroissement annuel moyen (en %) de la population de la région Drâa-Tafilalet par milieu de résidence-RGPH 2014- .....	25
Figure 4: Répartition (%) de la population de la région Drâa-Tafilalet par province et par milieu de résidence-RGPH 2014- .....	26
Figure 5: Evolution du Taux d'Urbanisation (%) par province.....	27
Figure 6: Pyramide des âges de la population de la région de Drâa-Tafilalet -RGPH 2014- ..	29
Figure 7: Répartition (%) de la population de la région Drâa-Tafilalet selon les groupes d'âge fonctionnels RGPH-2014- .....	30
Figure 8: Répartition (en%) de la population âgée de 15 ans et plus selon l'état matrimonial et le sexe de la région Drâa-Tafilalet -RGPH 2014- .....	32
Figure 9: Taux de célibat à 55 ans selon le sexe et le milieu de résidence –Région Drâa-Tafilalet - RGPH 2014- .....	34
Figure 10: Age moyen au premier mariage selon le sexe et le milieu de résidence .....	35
Figure 11: Evolution des taux de fécondité par groupe d'âge et de l'ISF selon le milieu Région de Drâa-Tafilalet- .....	36
Figure 12: Ménages de la région Drâa-Tafilalet selon le milieu de résidence -RGPH 2014-..	37
Figure 13: Taille moyenne des ménages par milieu de résidence -Région Drâa-Tafilalet- -RGPH 2004/2014- .....	37
Figure 14: Taux d'analphabétisme (en%) de la population âgée de 10 ans et plus selon le sexe-RGPH 2014- .....	45
Figure 15: Médecins par secteur d'activité .....	74
Figure 16: Contribution régionale aux activités économiques nationales.....	140
Figure 17: Pourcentage des ménages dotés de certains équipements domestiques .....	158
Figure 18: Nombre d'autorisations de construire délivrées en 2018 .....	160

## *Preface*

**D**ans le cadre de la régionalisation, chaque région, à part, est appelée à jouer un rôle de premier plan en matière de développement économique et social à l'échelle nationale. Conscient de l'importance de ce tissu régional dans le développement global du pays, le Haut Commissariat au Plan mène des études et des travaux qui vont dans ce sens, notamment la monographie qui constitue l'une des références essentielles dans l'élaboration des stratégies de développement dans la région.

Dans ce contexte, la Direction Régionale Drâa-Tafilalet a réalisé la monographie de la région pour l'année 2019, retraçant les principaux axes et domaines qui caractérisent la région ainsi que les axes nécessitant des stratégies de développement.

Les travaux menés consistent à apporter des éclaircissements sur les volets démographiques et socio-économiques basés sur des informations statistiques fiables et accompagnés par une analyse concernant les différents secteurs. C'est ainsi que ces travaux serviront comme un guide pour les différents utilisateurs et décideurs, notamment les opérateurs locaux dans les domaines économiques et sociales.

## *Présentation de la région*

Le découpage administratif de 2015 a donné à la décentralisation une nouvelle dimension territoriale par la création de douze régions homogènes dont la région Drâa-Tafilalet fait partie.

La région Drâa-Tafilalet représente 12,5% du territoire national. Elle est limitée dans le nord par les régions Fès-Meknès et Béni Mellal-Khénifra, à l'Est on trouve la région de l'Oriental et l'Algérie, quant à l'Ouest la région est bordée par la région de Marrakech-Safi et la région de Souss-Massa et par l'Algérie au sud.

Sur le plan organisation administrative la région Drâa-Tafilalet compte cinq provinces: la province d'Errachidia considérée le chef-lieu de la région, la province de Tinghir, la province de Midelt, la province d'Ouarzazate et la province de Zagora.

Au niveau des communes et selon le découpage de 2015, la région compte 125 communes sur 1 503 communes du Royaume soit 8,3% du total national, ces communes sont réparties en 16 communes urbaines et 109 communes rurales.

Selon les résultats du Recensement Général de la Population et de l'Habitat 2014 (RGPH 2014), la population de la région Drâa-Tafilalet s'élève à 1 635 008 habitants soit l'équivalent d'environ 4,8% de la population totale du pays et le taux d'urbanisation dans la région est de l'ordre de 34,1% contre 60,4% enregistré au niveau national.

En termes d'accroissement démographique de la population régionale, le taux d'accroissement annuel moyen entre 2004 et 2014 est de 0,9% contre 1,2 au niveau national. Quant à la structure de la population de la région Drâa-Tafilalet, elle est caractérisée par sa jeunesse vue que 31,4% de la population est âgée de moins de 14 ans et 59,4% est âgée de 15 ans à 59 ans.

En matière de ressources naturelles, la région Drâa-Tafilalet possède toutes les potentialités pour être une région fonctionnelle et pour booster le développement au niveau du territoire de la région. La région dispose aussi d'une richesse minière importante tel que le Plombe, le Zinc, l'Or, le Barytine ou encore la Fluorine, etc. La quantité extraite de ces substances minières excède les 810 620,4 tonnes en 2018 extraite dans les provinces Midelt et Errachidia.

Aussi, la région est considérée comme un pôle touristique très attractif tout au long de l'année, la région a accueilli près de 359 196 arrivants de l'étranger et 89 195 visiteurs nationaux jusqu'au 31-12-2018 soit 5,2% du total des arrivés au niveau national. En outre, le nombre de nuitées passées aux

établissements classés dans la région en 2018 s'élève à 476 252 soit 2,6% du total des nuitées enregistrées au niveau national dans la même période.

Quant à l'agriculture, malgré le manque des ressources en eaux superficielles dans la région, la superficie de l'arboriculture au niveau de la région a significativement évolué grâce aux différents plans mis en place pour le développement du secteur.

D'ailleurs, la région est célèbre par la qualité et la quantité cultivée des dattes Majhoul. C'est ainsi que durant la saison 2018-2019, il y a eu la plantation de près de 317 120 mille palmiers contre 227 989 en 2016-2017.

La superficie cultivée des céréales durant la saison agricole 2016-2017 a diminué de 103,5 MHa à 82,7 MHa à la fin de la saison 2017-2018 ainsi la production a reculé de 2006,2 MQu à 1 472,2 MQu.

L'artisanat est également un secteur prometteur, vu sa diversité et son originalité (tapis, produits en bois, cuivre,...) contribue à son tour dans le développement de l'économie locale et nationale.

La région a des atouts nécessaires, qui peuvent faire d'elle un pôle attractif des investissements nationaux et étrangers. Bien qu'en 2017, le chiffre d'affaire du secteur industriel a atteint seulement 414 189 mille DHS.

# **Chapitre I :**

---

## **Milieu naturel et organisation administrative**





## **Chapitre I : Milieu naturel et organisation administrative**

### ***A-MILIEU NATUREL***

#### ***1-CLIMAT, TEMPERATURE ET PRECIPITATIONS***

Située au sud de l'Atlas, la région Drâa-Tafilalet se caractérise par des contraintes environnementales importantes, et un climat semi-désertique. En effet, la région se répartit en deux principales zones géographiques et climatiques :

- La zone du nord où les montagnes du Grand-Atlas peuvent culminer plus de 3000 m avec des chutes de neige durant l'hiver ;
- La zone du sud où les oasis verdoyantes sont entourées par des montagnes d'Anti-Atlas où la température peut atteindre 48°C durant l'été.

En outre, la région comporte l'un des deux plus grands ergs au Maroc qui sont erg Chebbi à Merzouga et erg chgaga à Mhamid el ghizlane.

Compte tenu de sa situation géographique, la région se caractérise par un climat semi-désertique dont le principal trait est une faiblesse relative des ressources naturelles en eau, dans de vastes étendues de territoires peu peuplés. La région couvre les montagnes atlasiques ainsi que les zones des steppes et déserts plus ou moins oasiens.

Au niveau de la température dans la région, vu la barrière atlasique culminant à des attitudes supérieures à 3 200 m et la présence des vents chauds provenant du Sahara, fait que la région connaît des étés très chauds (40 °C). Cependant la région Drâa-Tafilalet est caractérisée par des hivers rigoureux dont la température varie entre les -7°C et -1°C.

Ainsi, La pluviométrie dans la région est marquée par sa forte irrégularité spatiotemporelle, passant de 250 mm sur les reliefs du Haut Atlas à 130 mm dans la zone d'Errachidia pour chuter à moins de 75 mm au niveau de la plaine de Tafilalet. La région connaît aussi une forte évaporation qui varie entre 200 et 3000 mm/an.

Les précipitations sont importantes entre septembre et mai et le nombre de jours de pluie varie entre 30 et 40 jours par an.

**Tableau 1: Pluviométrie annuelle des stations météorologiques<sup>1</sup>**

<i>En millimètres Station</i>	2017-2018	2018-2019
<b>Errachidia</b>	136,1	209,5
<b>Midelt</b>	232,3	206,6
<b>Ouarzazate</b>	73,5	185,8

Source : Annuaire Statistique du Maroc 2019.

## 2-CADRE GEOGRAPHIQUE GENERAL

La région Drâa-Tafilalet se situe dans le Sud-Est du pays et regroupe les unités géographiques des « Dir » de l'Anti-Atlas, la vallée de Drâa, la vallée d'Oued Ziz et le Tafilalet. La région est connue non seulement par son climat semi-désertique et le manque des précipitations pluviométriques, mais aussi par le manque des ressources en eau et le phénomène de désertification.

La région Drâa-Tafilalet se trouve sur le trajet de deux grands bassins, à savoir :

- Le bassin de Drâa correspond au haut bassin d'oued Drâa situé en amont du barrage Mansour Eddahbi et à la moyenne vallée de Draâ irriguée à partir de ce barrage jusqu'au niveau des Mhamid.
- Le bassin de Ziz-Ghris, qui correspond aux bassins versant des deux oueds Ziz et Ghris. Il est limité au nord par le bassin de Moulouya, au Nord-Ouest par le bassin d'Oum-Rbia, à l'Ouest par le bassin de Drâa, à l'Est par le bassin de Guir et au sud par l'Algérie. Cette unité est située en grande partie dans la province d'Errachidia. Seul le Haut Todgha en amont de Tinjdad fait partie de la province de Tinghir.

**Tableau 2 : Lieu géographique des stations météorologiques**

<i>Longitude et latitude en degré C° Altitude en mètre Année 2015-2016</i>	Longitude	Latitude	Altitude
<b>Errachidia</b>	-4°43'	31°92'	1 146
<b>Midelt</b>	-4°77'	32°71'	1 462
<b>Ouarzazate</b>	-6°94'	30°89'	1 202

Source : Annuaire Statistique du Maroc 2019.

## B-ORGANISATION ADMINISTRATIVE

Suite au découpage administratif de 2015, la région Drâa-Tafilalet compte désormais cinq provinces, à savoir : les provinces d'Errachidia comme chef-lieu, Midelt, Ouarzazate, Tinghir et Zagora. La région est constituée de 125 communes dont 16 en milieu urbain. Elle est limitée au nord par la région Fès-Meknès et la région de Béni Mellal-Khénifra, à l'Est par la région de l'Oriental et l'Algérie, à l'Ouest par la région de Marrakech-Safi et la région de Souss-Massa et au Sud par l'Algérie.

<sup>1</sup> La campagne débute au mois de septembre de l'année et se termine au mois d'août de l'année suivante

Cette vaste région représente 12,5% du territoire national et 46% de la superficie oasiennes marocaine et compte 1 635 008 habitants selon le Recensement Général de la Population et de l'Habitat (RGPH) de 2014, soit 4,8% de la population totale du Royaume. 34,3% de la population de la région sont urbains, un taux qui est bien inférieur à celui enregistré au niveau national qui est de 60,4%.

**Tableau 3: Nombre des communes par province**

Année 2015	Cercles	Communes		
		Urbaines	Rurales	Ensemble
<b>Errachidia</b>	4	7	22	29
<b>Ouarzazate</b>	2	2	15	17
<b>Midelt</b>	4	2	27	29
<b>Zagora</b>	3	2	23	25
<b>Tinghir</b>	4	3	22	25
<b>Drâa - Tafilalet</b>	<b>17</b>	<b>16</b>	<b>109</b>	<b>125</b>
<b>Nation</b>	<b>196</b>	<b>221</b>	<b>1 282</b>	<b>1 503</b>
<b>Région /Nation (en%)</b>	<b>8,67</b>	<b>7,23</b>	<b>8,50</b>	<b>8,31</b>

Source : Annuaire statistique du Maroc 2019.



## **Chapitre II :**

---

# **Aspects démographiques**



## CHAPITRE II : ASPECTS DEMOGRAPHIQUES

L'étude de l'état de la population revêt une grande importance pour explorer le futur dans le but de déterminer les stratégies et les plans de développement possible. Le recensement permet de nous fournir des données relatives à la population et ses caractéristiques démographiques telles que l'accroissement, la structure de la population par âge, le statut matrimonial ainsi que le niveau de fécondité. Le RGPH nous donne aussi une vision sur les caractères socio-économiques de la population tels que le niveau d'éducation, la pauvreté, l'activité et le chômage.

### A-EVOLUTION DE LA POPULATION

- **Evolution de la population entre les deux recensements**

Selon le Recensement Général de la Population et de l'Habitat de 2014, la population légale de la région Drâa-Tafilalet est passée de 1 493 347 en 2004 à 1 635 008 en 2014 passant ainsi de 4,9% de la population légale total de la nation à 4,8% en 2014.

La population urbaine de la région est passée quant à elle de 463 900 à 560 738, à noter que la part de la population urbaine de la région par rapport à la population légale totale urbaine a connu une baisse de 0,2% entre la période 2004-2014. Pour la population rurale de Drâa-Tafilalet, elle a enregistré un total de 1 074 270 en 2014 contre 1 029 447 en 2004, passant ainsi de 7,5% de la population légale totale à 8% en 2014.

**Tableau 4: Répartition de la population légale de la région par milieu de résidence**

Désignation	2004			2014		
	Urbain	Rural	Total	Urbain	Rural	Total
<b>Drâa-Tafilalet</b>	463 900	1 029 447	<b>1 493 347</b>	560 738	1 074 270	<b>1 635 008</b>
<b>Maroc</b>	16 463 634	13 428 074	<b>29 891 708</b>	20 432 439	13 415 803	<b>33 848 242</b>
<b>Région/ Nation (%)</b>	<b>2,9</b>	<b>7,5</b>	<b>4,9</b>	<b>2,7</b>	<b>8,0</b>	<b>4,8</b>

Source : HCP, RGPH 2004 et 2014.

**Figure 1: Population légale de la région Drâa-Tafilalet par milieu de résidence**

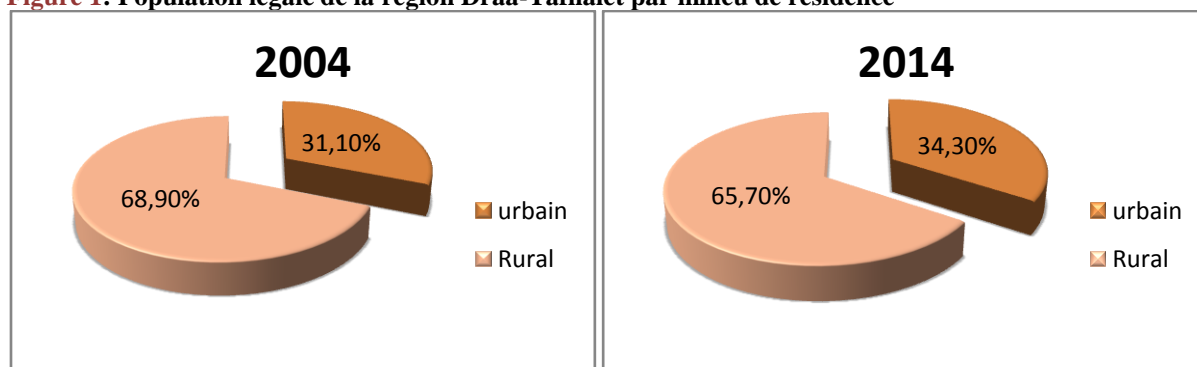

- **Evolution par sexe**

En 2014 la proportion de la population du sexe féminin de la région Drâa-Tafilalet (51,1%) est supérieure à celle du sexe masculin (48,9%), résultat semblable à celui enregistré au niveau national.

Par ailleurs, il est à noter que la proportion de la population du sexe masculin a évolué entre les deux recensements (2004/2014) de 48,2% à 48,9%, soit une hausse de 0,7 point, contrairement aux femmes qui ont vu leur part diminuer de 0,7 point.

**Tableau 5 : Répartition (en%) de la population par sexe**

Désignation	2004		2014	
	Masculin	Féminin	Masculin	Féminin
Drâa-Tafilalet	48,2	51,8	48,9	51,1
Maroc	49,3	50,7	49,8	50,2

Source : HCP, RGPH 2004 et 2014

## B-ACCROISSEMENT DEMOGRAPHIQUE

- **Evolution de la population par province et par milieu de résidence**

Le rythme d'évolution est mesuré par l'accroissement démographique global et l'accroissement démographique annuel moyen. Le tableau ci-dessous met en relief la population de la région Drâa-Tafilalet et celle de ses cinq provinces en 2004 et en 2014. Les données montrent qu'il y a une différence remarquable sur le plan de la répartition de la population par province et ainsi sur l'évolution de la population entre 2004/2014. La province d'Errachidia est considérée comme étant la plus peuplée dans la région Drâa-Tafilalet avec un total de 418 451 en 2014 contre 396 531 en 2004, suivi par les provinces de Tinghir, Zagora, Ouarzazate, et Midelt successivement.

Au cours de la période 2004/2014 la population de la région a progressé de 141 661 habitants soit une évolution annuelle de près de 14 166 habitants, 68,3% d'entre eux sont des citoyens.

**Tableau 6 : Répartition de la population légale par province et par milieu de résidence**

Province	2004			2014		
	Urbain	Rural	Total	Urbain	Rural	Total
Errachidia	168 226	228 305	396 531	194 084	224 367	418 451
Midelt	101 263	157 619	258 882	126 098	163 239	289 337
Ouarzazate	86 777	183 511	270 288	113 752	183 750	297 502
Tinghir	64 832	219 446	284 278	76 056	246 356	322 412
Zagora	42 802	240 566	283 368	50 748	256 558	307 306
Drâa-Tafilalet	<b>463 900</b>	<b>1 029 447</b>	<b>1 493 347</b>	<b>560 738</b>	<b>1 074 270</b>	<b>1 635 008</b>
Maroc	<b>16 463 634</b>	<b>13 428 074</b>	<b>29 891 708</b>	<b>20 432 439</b>	<b>13 415 803</b>	<b>33 848 242</b>

Source : HCP, RGPH 2004 et 2014.

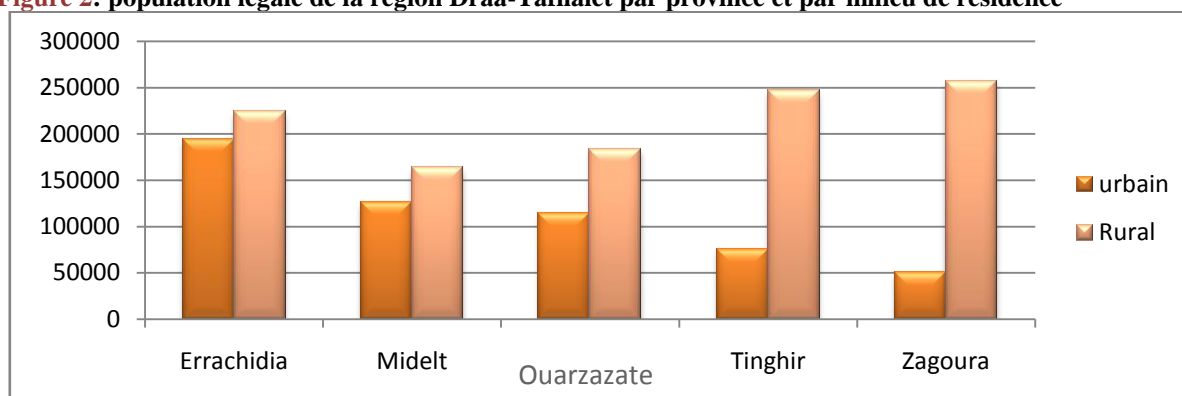

**Figure 2: population légale de la région Drâa-Tafilalet par province et par milieu de résidence**

- **Accroissement démographique annuel moyen**

Le tableau ci-dessous donne les niveaux des taux d'accroissement démographique annuel moyen, entre 2004 et 2014, de la région Drâa-Tafilalet par province et par milieu de résidence. Le taux d'accroissement annuel moyen de la population régionale, pour la période intercensitaire 2004/2014, s'est établi à 0,9%, inférieur à celui enregistré au niveau national (1,2%).

Par milieu de résidence, le taux d'accroissement est de l'ordre de 1,9% en milieu urbain et 0,4% en milieu rural.

**Tableau 7 : Taux d'accroissement annuel moyen de la population par milieu de résidence**

Province	2004/2014		
	Urbain	Rural	Total
Errachidia	1,4	-0,2	0,5
Midelt	2,2	0,4	1,1
Ouarzazate	2,7	0,0	1,0
Tinghir	1,6	1,2	1,3
Zagora	1,7	0,6	0,8
<b>Drâa-Tafilalet</b>	<b>1,9</b>	<b>0,4</b>	<b>0,9</b>
<b>Maroc</b>	<b>2,2</b>	<b>-0,01</b>	<b>1,2</b>

Source : HCP, RGPH 2004 et 2014.

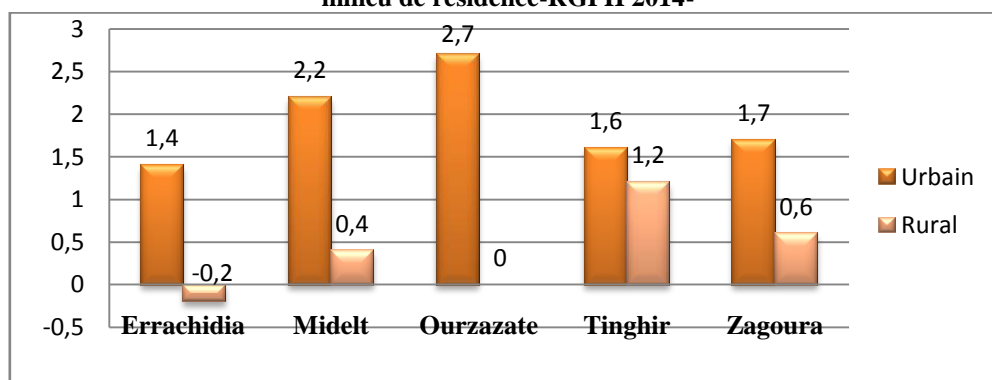
**Figure 3: Taux d'accroissement annuel moyen (en %) de la population de la région Drâa-Tafilalet par milieu de résidence-RGPH 2014-**

## C-URBANISATION

### • Structure de la population

Le tableau ci-après illustre la répartition de la population de la région Drâa-Tafilalet par province et par milieu de résidence en 2004 et 2014. La répartition de la population régionale de Drâa-Tafilalet diffère d'une province à l'autre. En effet, la part la plus élevée est enregistrée au niveau de la province d'Errachidia (25,6% en 2014 contre 26,6% en 2004), suivi par les deux provinces de Tinghir et Zagora avec des parts respectivement de 19,7% et 18,8% en 2014 à quelques décimales près semblable à 2004. La province d'Ouarzazate quant à elle abrite 18,2 % de la population de la région contre de 18,1% en 2004. Enfin la province de Midelt vient en dernier lieu avec un pourcentage de 17,7% en 2014 contre 17,3% en 2004.

Pour la population citadine, la province d'Errachidia vient en première place dans la région (34,6%), suivi par la province de Midelt (22,5%), ensuite Ouarzazate et Tinghir avec respectivement 20,3% et 13,6% et enfin la province de Zagora avec 9,1%.

**Tableau 8 : Répartition (%) de la population par province et par milieu de résidence**

Province	2004			2014		
	Urbain	Rural	Total	Urbain	Rural	Total
Errachidia	36,3	22,2	26,6	34,6	20,9	25,6
Midelt	21,8	15,3	17,3	22,5	15,2	17,7
Ouarzazate	18,7	17,8	18,1	20,3	17,1	18,2
Tinghir	14,0	21,3	19,0	13,6	22,9	19,7
Zagora	9,2	23,4	19,0	9,1	23,9	18,8
<b>Drâa-Tafilalet</b>	<b>100,00</b>	<b>100,00</b>	<b>100,00</b>	<b>100,00</b>	<b>100,00</b>	<b>100,00</b>

Source : HCP, RGPH 2004 et 2014.

**Figure 4 : Répartition (%) de la population de la région Drâa-Tafilalet par province et par milieu de résidence-RGPH 2014-**

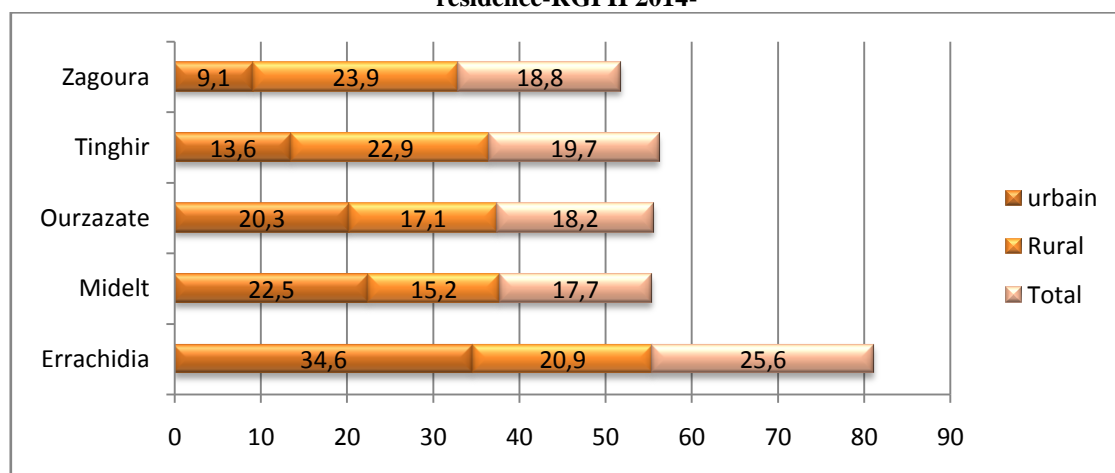

- **Taux d'urbanisation**

Le taux d'urbanisation est la part, en pourcentage, de la population urbaine dans la population totale. Le tableau ci-après met en évidence l'évolution de ce taux au niveau de la région durant la période intercensitaire 2004-2014.

Le taux d'urbanisation dans la région Drâa-Tafilalet est passé de 32,1% en 2004 à 34,1% en 2014 soit une progression de 2 points, mais reste toutefois largement inférieur à celui enregistré au niveau national qui est de 60,4%.

En s'intéressant aux provinces, les résultats du RGPH 2014 montrent une grande disparité en termes du taux d'urbanisation entre les différentes provinces de la région. En effet, le taux d'urbanisation dans la province d'Errachidia avoisine 46,4%, Midelt 43,6%, Ouarzazate 38,2%, et enfin Tinghir et Zagora avec 23,6% et 16,5% respectivement.

**Tableau 9: Evolution du Taux d'urbanisation (%) par province**

Province	2004	2014
Errachidia	42,4	46,4
Midelt	39,1	43,6
Ouarzazate	32,1	38,2
Tinghir	22,8	23,6
Zagora	15,1	16,5
<b>Drâa-Tafilalet</b>	<b>32,1</b>	<b>34,1</b>
<b>Maroc</b>	<b>55,1</b>	<b>60,4</b>

Source : HCP, RGPH 2004 et 2014.

**Figure 5: Evolution du Taux d'Urbanisation (%) par province**

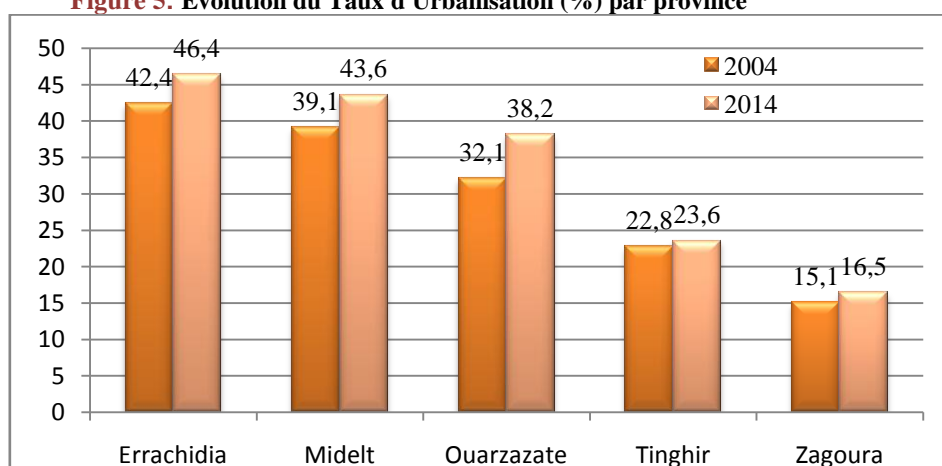

**D- STRUCTURE PAR AGE ET SEXE DE LA POPULATION MUNICIPALE**

- **Population par groupe d'âge et par sexe**

Le tableau suivant présente les effectifs et les fréquences pour chaque sexe à part en 2014 selon les groupes d'âge quinquennaux. On peut bien constater que la population de la région Drâa-Tafilalet est caractérisée par sa jeunesse. En effet, la population âgée de 15 à 59 ans occupe la part la plus importante de la population régionale avec un taux de 59,4% en 2014, suivie par la population de la tranche d'âge 00-14 ans avec un taux de 31,4% tandis que la population âgée de 60 ans et plus constitue 9,2% du total de la population régionale.

**Tableau 10: Répartition de la population de la région Drâa-Tafilalet par groupes d'âge et par sexe -2014-**

Groupes d'âges	Masculin		Féminin		Ensemble	
	Effectif	%	Effectif	%	Effectif	%
<b>Groupes quinquennaux d'âge</b>						
<b>00-04</b>	96 398	5,9	93 180	5,7	189 578	11,7
<b>05-09</b>	81 491	5,0	79 305	4,9	160 796	9,9
<b>10-14</b>	82 238	5,1	78 770	4,8	161 008	9,9
<b>15-19</b>	82 303	5,1	82 608	5,1	164 911	10,1
<b>20-24</b>	77 414	4,8	80 012	4,9	157 426	9,7
<b>25-29</b>	62 099	3,8	69 021	4,2	131 120	8,1
<b>30-34</b>	55 864	3,4	64 603	4,0	120 467	7,4
<b>35-39</b>	47 993	2,9	55 758	3,4	103 751	6,4
<b>40-44</b>	41 738	2,6	47 389	2,9	89 127	5,5
<b>45-49</b>	34 308	2,1	39 004	2,4	73 312	4,5
<b>50-54</b>	32 727	2,0	36 941	2,3	69 668	4,3
<b>55-59</b>	28 463	1,7	28 670	1,8	57 133	3,5
<b>60-64</b>	24 811	1,5	25 849	1,6	50 660	3,1
<b>65-69</b>	15 109	0,9	15 885	1,0	30 994	1,9
<b>70-74</b>	13 483	0,8	14 130	0,9	27 613	1,7
<b>75 ans et +</b>	19 965	1,2	19 738	1,2	39 703	2,4
<b>Non déclaré</b>	1	0,0	1	0,0	2	0,0
<b>Grands groupes d'âge</b>						
<b>00 -14 ans</b>	260 127	32,6	251 255	30,2	511 382	31,4
<b>15 -59 ans</b>	462 909	58,1	504 006	60,7	966 915	59,4
<b>60 ans et +</b>	73 369	9,2	75 603	9,1	148 972	9,2
<b>Total région</b>	<b>796 405</b>	<b>100</b>	<b>830 864</b>	<b>100</b>	<b>1 627 269</b>	<b>100,0</b>

Source : HCP, RGPH 2014, il s'agit de la population municipale.

Pour mieux illustrer la répartition quinquennale de la population régionale par sexe, il convient de prospector l'allure de la pyramide des âges obtenue à cet égard.

La lecture succincte de la pyramide des âges révèle :

- Un élargissement de la base (0 à 4 ans);
- Un léger rétrécissement au niveau des âges variant entre 5 et 14 ans ;
- Un rétrécissement continu à partir de l'âge de 15 ans jusqu'à 74 ans.

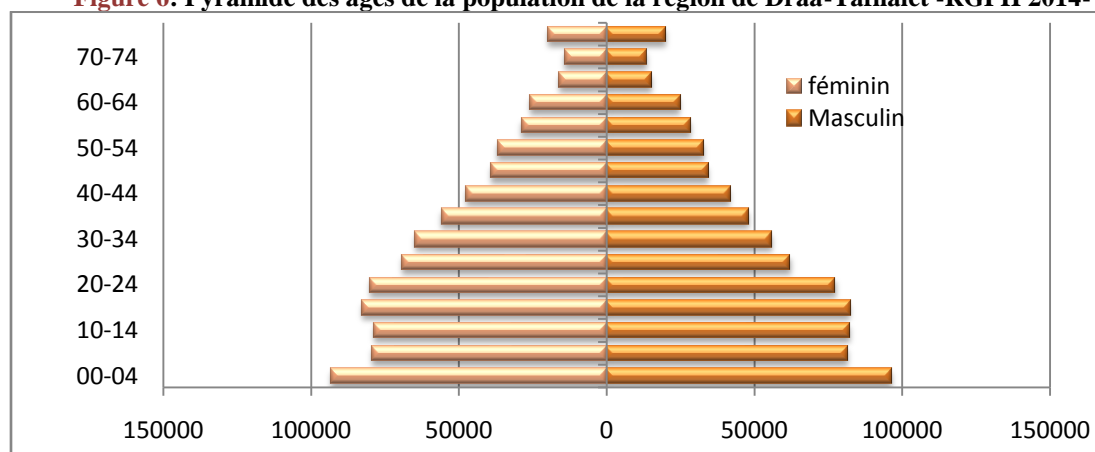
**Figure 6: Pyramide des âges de la population de la région de Drâa-Tafilalet -RGPH 2014-**

### Rapport de masculinité<sup>2</sup>

Il est défini en tant que rapport des effectifs masculins aux effectifs féminins. Le tableau ci-après en donne les résultats. Le rapport de masculinité dans la région Drâa-Tafilalet est passé de 92,9 hommes pour 100 femmes à 95,9 hommes pour 100 femmes, soit une progression de 3 point dans la période 2004-2014. Certes ce rapport reste relativement inférieur à celui enregistré au niveau national (99,3 hommes pour 100 femmes).

Par milieu de résidence, on peut constater qu'en 2014, le rapport de masculinité dans le milieu urbain (96,3 hommes pour 100 femmes) est plus élevé que celui dans le milieu rural (95,6 hommes pour 100 femmes).

**Tableau 11: Rapport de masculinité par milieu de résidence**

Désignation	2004			2014		
	Urbain	Rural	Total	Urbain	Rural	Total
Drâa-Tafilalet	95,7	91,6	92,9	96,3	95,6	95,9
Maroc	96,4	98,4	97,3	97,9	101,5	99,3

Source : HCP, RGPH 2004 et 2014.

L'étude de la structure du rapport de masculinité par groupe d'âge, montre que le rapport de masculinité est favorable aux hommes appartenant au groupe d'âge 00-14 ans, avec 103,5 hommes pour 100 femmes.

Cette tendance est inversée pour les groupes d'âges 15-59 ans et 60 ans et plus, avec des rapports de masculinité respectifs de l'ordre de 91,8 et 97,0 hommes pour 100 femmes.

<sup>2</sup> Le rapport de masculinité c'est l'effectif des hommes rapporté à celui des femmes, exprimé en nombre d'hommes pour 100 femmes dans une population.

**Tableau 12: Rapport de masculinité par grands groupes d'âge**

Désignation	00-14 ans	15-59 ans	60 ans et +	Total
Drâa-Tafilalet	103,5	91,8	97,0	<b>95,9</b>
Maroc	104,4	104,4	97,4	<b>99,3</b>

Source : HCP, RGPH 2014.

- Population selon les groupes d'âge fonctionnels**

Le tableau suivant résume la structure de la population régionale par groupes d'âge fonctionnels. Ainsi la proportion de la population en âge préscolaire (0-6 ans) est de 15,9% soit 14,8 % en milieu urbain et 16,5% en milieu rural. La proportion est de 11,5% pour la population en âge de scolarisation (7-12 ans) soit 11,1% en milieu urbain et 11,7% en milieu rural.

Quant à la population en âge d'activité (15-59 ans), elle s'établit à 59,4% du total de la population régionale, subdivisée en 62,2% en milieu urbain et 58% en milieu rural.

La proportion de la population en troisième âge (60 ans et plus), quant à elle, s'établit à 8,2% en milieu urbain et 9,7% en milieu rural soit en moyenne 9,2% au niveau de la région.

**Tableau 13: Répartition (%) de la population de la région Drâa-Tafilalet selon les groupes d'âge fonctionnels -2014-**

Groupes fonctionnels d'âge	Urbain	Rural	Total
0-6 ans (âge préscolaire)	14,8	16,5	15,9
7-12 ans (âge scolaire)	11,1	11,7	11,5
15-59 ans (âge d'activité)	62,2	58	59,4
60 ans et plus (troisième âge)	8,2	9,7	9,2

Source : HCP, RGPH 2014.

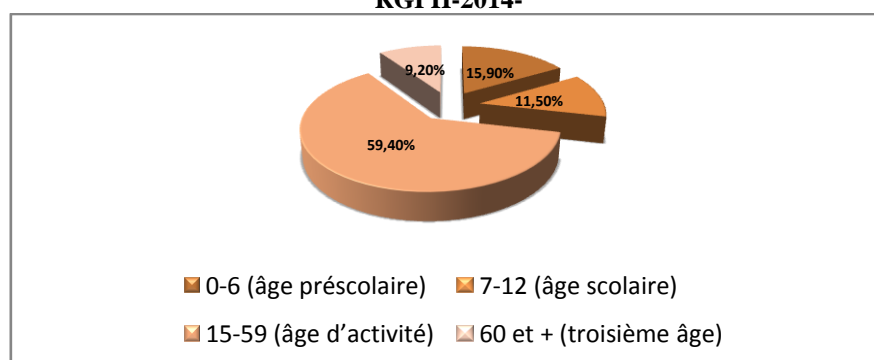
**Figure 7: Répartition (%) de la population de la région Drâa-Tafilalet selon les groupes d'âge fonctionnels RGPH-2014-**

## ***E- ETAT MATRIMONIAL DE LA POPULATION***

- Population âgée de 15 ans et plus selon le sexe et l'état matrimonial**

Le statut matrimonial est la situation de la personne vis-à-vis du mariage. Quatre états matrimoniaux ont été prévus par le RGPH : marié, célibataire, veuf et divorcé.

La répartition de la population âgée de 15 ans et plus selon l'état matrimonial indique une prédominance des personnes vivant en union conjugale, aussi bien au niveau régional qu'au niveau national. En effet, entre 2004 et 2014 la proportion des personnes mariées a connu une augmentation de 3,1 points pour atteindre 57,1% en 2014, un taux avoisinant celui enregistré sur le plan national (57,7%).

La proportion des célibataires au contraire a connu une tendance baissière dans la même période passant ainsi de 37,4% en 2004 à 35,1% en 2014 (contre 34,8% enregistré au niveau national en 2014).

Quant aux proportions des divorcés et des veuves, elles ont enregistré une légère diminution de 0,3 point chacune.

**Tableau 14: Répartition (en%) de la population âgée de 15 ans et plus selon l'état matrimonial et le sexe**

Niveau	Sexe	2004				2014			
		Célibat	Mariés	Divorcés	Veufs	Célibat	Mariés	Divorcés	Veufs
Drâa-Tafilalet	Masculin	43,7	54,7	0,8	0,9	41,3	57,2	0,7	0,7
	Féminin	31,9	53,4	4,7	10,0	29,3	56,9	4,1	9,7
	<b>Ensemble</b>	<b>37,4</b>	<b>54,0</b>	<b>2,8</b>	<b>5,7</b>	<b>35,1</b>	<b>57,1</b>	<b>2,5</b>	<b>5,4</b>
Maroc	Masculin	45,7	52,7	0,9	0,7	40,9	57,4	0,9	0,8
	Féminin	34,0	52,8	10,1	3,1	28,8	57,9	3,3	9,8
	<b>Ensemble</b>	<b>39,7</b>	<b>52,7</b>	<b>5,6</b>	<b>2,0</b>	<b>34,8</b>	<b>57,7</b>	<b>2,1</b>	<b>5,4</b>

Source : HCP, RGPH 2004 et 2014.

Par sexe et en 2014, la proportion des célibataires dans la région Drâa-Tafilalet est plus élevée chez les hommes (41,3%) que chez les femmes (29,3%). Celle des mariés est quasiment équilibrée entre les deux sexes (57,2% pour les hommes et 56,9% pour les femmes).

Par contre, l'état des unions rompues touche beaucoup plus les femmes (9,7% des veuves et 4,1% des divorcées) que les hommes (0,7% des veufs et 0,7% des divorcés). En effet, les hommes se remarient plus souvent après le divorce ou la perte de leur conjointe.

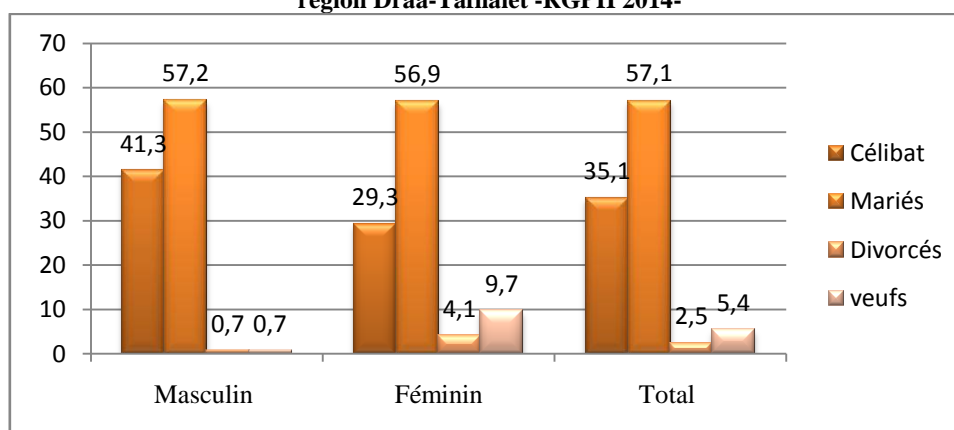
**Figure 8: Répartition (en%) de la population âgée de 15 ans et plus selon l'état matrimonial et le sexe de la région Drâa-Tafilalet -RGPH 2014-**

- Population âgée de 15 ans et plus selon le milieu et l'état matrimonial**

La répartition de la population régionale âgée de 15 ans et plus selon l'état matrimonial et le sexe présentée par le tableau suivant montre l'évolution de la proportion des célibataires de 37,4% en 2004 à 35,1% en 2014 et celle des mariés de 54,0% à 57,1% entre 2004 et 2014. Les proportions des divorcés et des veufs sont passées de 2,8% et 5,7% en 2004 à 2,5% et 5,4% respectivement en 2014.

Par milieu de résidence, en 2014 la proportion des célibataires ruraux (35,5%) dépasse celle des célibataires urbains (34,2%). Par contre la proportion des mariés en milieu urbain (57,8%) est plus élevée que dans le milieu rural (56,7%).

Quant aux veufs et divorcés, dans le milieu urbain, les proportions sont respectivement de 5% et 3%, au niveau du milieu rural, sont de 5,6% et 2,2% respectivement.

**Tableau 15: Répartition de la population âgée de 15 ans et plus de la région Drâa-Tafilalet selon l'état matrimonial et le milieu de résidence**

Etat matrimonial	2004			2014		
	Urbain	Rural	Total	Urbain	Rural	Total
<b>Célibataires</b>	36,8	36,8	<b>37,4</b>	34,2	35,5	<b>35,1</b>
<b>Mariés</b>	54,4	54,4	<b>54,0</b>	57,8	56,7	<b>57,1</b>
<b>Divorcés</b>	2,7	2,7	<b>2,8</b>	3,0	2,2	<b>2,5</b>
<b>Veufs</b>	6,0	6,0	<b>5,7</b>	5,0	5,6	<b>5,4</b>

Source : HCP, RGPH 2004 et 2014.

Le tableau ci-dessous montre que les femmes se marient plus tôt que les hommes, ainsi la proportion des femmes célibataires avant l'âge de 30 ans est de 31,3%, alors cette proportion chez les hommes est de 62,4%.

Par milieu de résidence, la remarque concernant le sexe reste valable, pendant que les deux milieux avancent à des rythmes différents. Ainsi le taux des célibataires à l'âge de 29 ans dans le milieu rural est de 45,0% alors qu'il s'établit à 48,2% dans le milieu urbain.



**Tableau 16: Répartition (en%) des célibataires âgés de 15 à 29 ans selon le milieu, le sexe et le groupe d'âges quinquennal - région Drâa-Tafilalet -2014-**

Milieu	Sexe	15-19 ans	20-24 ans	25-29 ans
Urbain	Masculin	99,8	95,2	68,3
	Féminin	88,2	52,0	<b>30,7</b>
	<b>Ensemble</b>	<b>94,0</b>	<b>72,9</b>	<b>48,2</b>
Rural	Masculin	99,6	91,3	59,5
	Féminin	85,4	46,6	31,6
	<b>Ensemble</b>	<b>92,5</b>	<b>68,8</b>	<b>45,0</b>
Ensemble	Masculin	99,7	92,5	62,4
	Féminin	86,3	48,4	31,3
	<b>Ensemble</b>	<b>92,9</b>	<b>70,1</b>	<b>46,1</b>

Source : HCP, RGPH 2014.

- **Taux de célibat à 55 ans<sup>3</sup>**

Il s'agit de la part des personnes qui terminent leur vie dans le célibat. Entre 2004 et 2014 le taux des célibataires à l'âge de 55 ans est passé de 1,1% à 2,5%, soit une augmentation de 1,4 point, qui est presque multiplié par deux.

D'après le tableau ci-dessous, on peut mieux remarquer le taux élevé des femmes qui finissent leur vie dans le célibat en comparaison avec celui des hommes, soient respectivement 3,1% et 1,9%.

Toutefois, ces chiffres cachent des différences entre les deux milieux de résidence et entre les sexes dans chaque milieu.

**Tableau 17: Taux de célibat à 55 ans selon le sexe et le milieu de résidence de la Région Drâa-Tafilalet**

Sexe	2004			2014		
	Urbain	Rural	Total	Urbain	Rural	Total
<b>Masculin</b>	1,3	1,0	<b>1,1</b>	2,1	1,7	<b>1,9</b>
<b>Féminin</b>	1,4	1,0	<b>1,1</b>	3,9	2,6	<b>3,1</b>
<b>Total</b>	<b>1,3</b>	<b>1,0</b>	<b>1,1</b>	<b>3,0</b>	<b>2,2</b>	<b>2,5</b>

Source : HCP, RGPH 2004 et 2014.

<sup>3</sup> Il s'agit ici approximativement du célibat définitif.

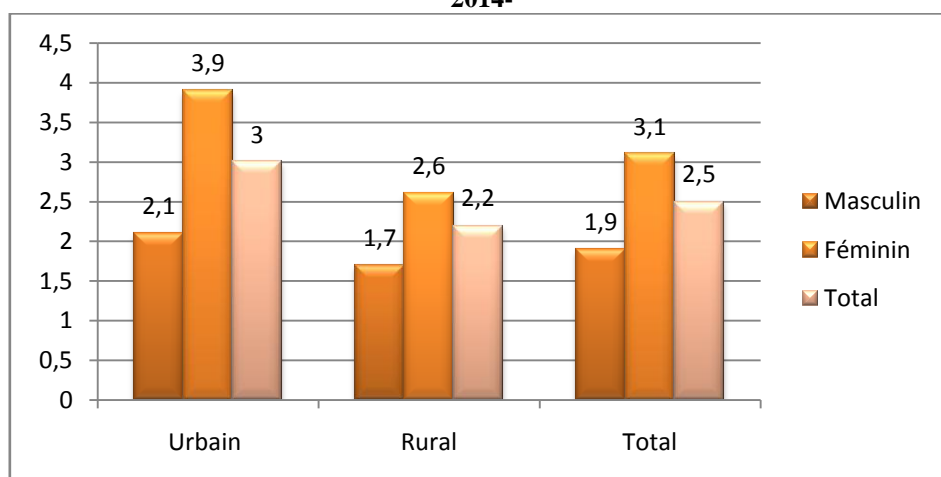
**Figure 9: Taux de célibat à 55 ans selon le sexe et le milieu de résidence –Région Drâa-Tafilalet - RGPH 2014-**

- **Age moyen au premier mariage**

L'âge moyen au 1<sup>er</sup> mariage est l'âge moyen d'entrée en première union. Les résultats relatifs à ce sujet sont consignés dans le tableau ci-après. La lecture des données dévoile des disparités de résultats des deux recensements 2004 et 2014 que ça soit par sexe ou aussi par milieu de résidence. Ainsi, l'âge moyen au premier mariage dans la région Drâa-Tafilalet a augmenté depuis 2004 de 27,5 ans à 28 ans en 2014. Résultat différent de celui enregistré au niveau national 28,7 ans contre 28,5 ans en 2014.

Par sexe, l'âge au premier mariage chez les hommes est passé de 29,8 ans à 30,2 ans en 2014, chez les femmes l'âge au premier mariage a augmenté de 0,3 ans entre les deux recensements pour atteindre 25,9 ans au lieu de 25,6 ans. En effet, les femmes se marient un peu plus tôt que les hommes avec un écart moyen de 4,3 ans.

D'après le même tableau, les ruraux se marient à un âge précoce en comparaison avec les citadins, soit respectivement 27,8 ans et 28,3 ans, contre 27,5 ans et 29,2 ans au niveau national.

**Tableau 18: Age moyen au premier mariage selon le sexe et le milieu de résidence**

	Sexe	2004			2014		
		Urbain	Rural	Total	Urbain	Rural	Total
Drâa-Tafilalet	Masculin	31,0	29,2	29,8	31	29,7	30,2
	Féminin	26,0	25,3	25,6	25,7	26	25,9
	<b>Total</b>	<b>28,3</b>	<b>27,1</b>	<b>27,5</b>	<b>28,3</b>	<b>27,8</b>	<b>28</b>
Maroc	Masculin	32,2	29,5	31,2	32,1	30,1	31,3
	Féminin	27,1	25,5	26,3	26,4	24,8	25,7
	<b>Total</b>	<b>29,5</b>	<b>27,5</b>	<b>28,7</b>	<b>29,2</b>	<b>27,5</b>	<b>28,5</b>

Source : HCP, RGPH 2004 et 2014.

**Figure 10: Age moyen au premier mariage selon le sexe et le milieu de résidence  
Région Drâa-Tafilalet -RGPH 2014-**

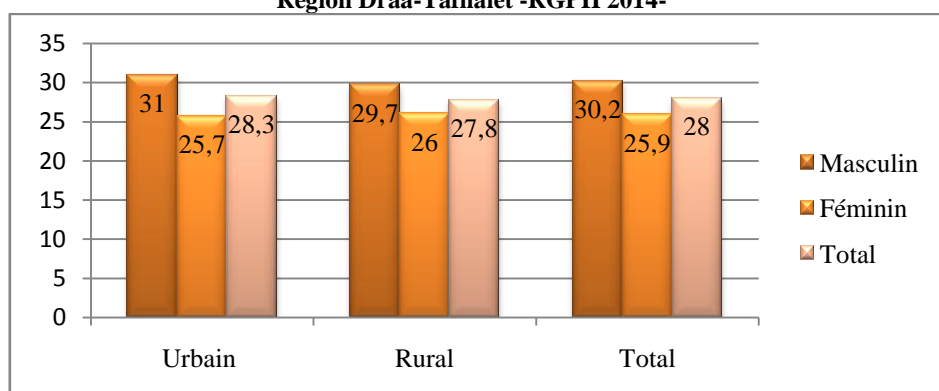

## ***F- FECONDITE***

- **Taux et indice synthétique de fécondité**

Le taux de fécondité est le rapport entre le nombre de naissances vivantes durant une année pour une tranche d'âge donnée et le nombre total de femmes de cette tranche d'âge, il sert à calculer l'indice synthétique de fécondité.

L'indice synthétique de fécondité est le nombre moyen d'enfants nés vivants d'une femme pendant sa vie de procréation. Cet indice constitue un élément essentiel de l'accroissement naturel de la population.

Le tableau ci-après donne l'évolution des taux de fécondité par groupe d'âge, ainsi que l'indice synthétique de fécondité (ISF) selon le milieu de résidence. Comparé aux données du RGPH 2004, l'indice synthétique de fécondité (ISF) au niveau de la région Drâa-Tafilalet a enregistré une baisse similaire à celle constatée au niveau national, passant de 3,0 à 2,7 enfants en 2014.

Par milieu de résidence, on relève un écart de 0,5 point entre les deux milieux dans la mesure où cet indice est de 2,9 enfants en milieu rural contre 2,4 en milieu urbain, le même écart est enregistré au niveau national.

**Tableau 19: Evolution des taux de fécondité par groupe d'âge et de l'ISF selon le milieu de résidence Région de Drâa-Tafilalet**

Groupes d'âges	2004			2014		
	Urbain	Rural	Total	Urbain	Rural	Total
15-19	15,8	19,6	18,5	16,6	24,7	22,1
20-24	103,4	113,8	110,5	96,6	120,9	112,9
25-29	130,0	157,0	147,9	124,4	139,4	134,2
30-34	122,2	158,3	145,3	114,5	125,3	121,4
35-39	84,8	118,9	105,8	82,7	98,3	92,3
40-44	36,5	61,9	52,8	38,0	50,3	45,4
45-49	12,9	23,9	20,4	8,8	16,1	13,2
ISF Régional	2,5	3,3	3,0	2,4	2,9	2,7
ISF National	2,1	3,1	2,5	2,0	2,5	2,2

Source : HCP, RGPH 2004 et 2014.

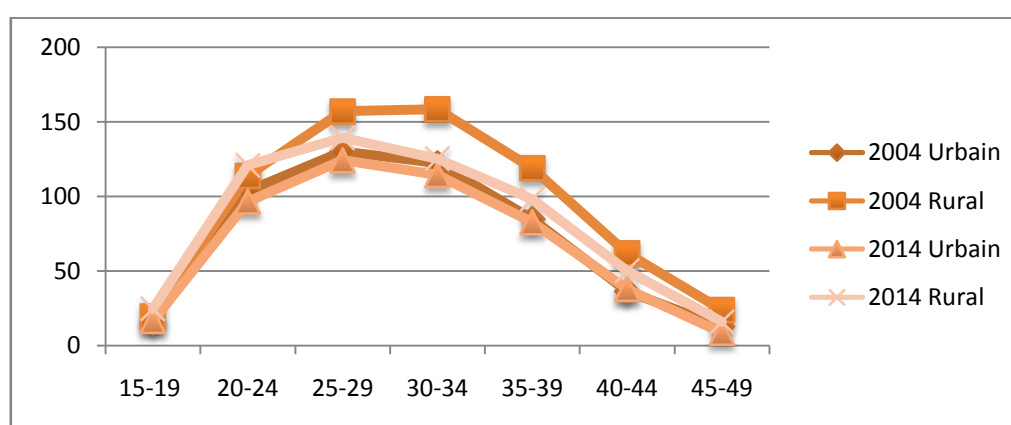
**Figure 11: Evolution des taux de fécondité par groupe d'âge et de l'ISF selon le milieu Région de Drâa-Tafilalet-**

## G-MENAGES

Selon le Recensement Général de la Population et de l'Habitat, le ménage est défini comme étant un groupe de personnes parentes ou non, vivant habituellement dans un même logement et dont les dépenses sont communes.

- **Effectif et taille des ménages**

- Effectif des ménages

Entre 2004 et 2014, l'effectif des ménages est passé de 225 078 ménages à 277 998 ménages soit une progression de 52 920. Ainsi, la part des ménages de la région Drâa-Tafilalet représente 4,0% de l'ensemble des ménages du pays en 2004 et 3,8% en 2014.

Par milieu de résidence, la proportion des ménages urbains a connu une légère baisse de 0,1 points (2,5% en 2004 et 2,4% en 2014), contre une augmentation de 0,3 point en milieu rural (6,2% en 2004 et 6,5% en 2014).

**Tableau 20: Effectif des ménages selon le milieu de résidence**

Désignation	2004			2014		
	Urbain	Rural	Total	Urbain	Rural	Total
Drâa-Tafilalet	86 282	138 796	225 078	114 631	163 376	277 998
Maroc	3 439 809	2 225 455	5 665 264	4 807 743	2 506 063	7 313 806
Région/ Nation(%)	2,5	6,2	4,0	2,4	6,5	3,8

Source : HCP, RGPH 2004 et 2014.

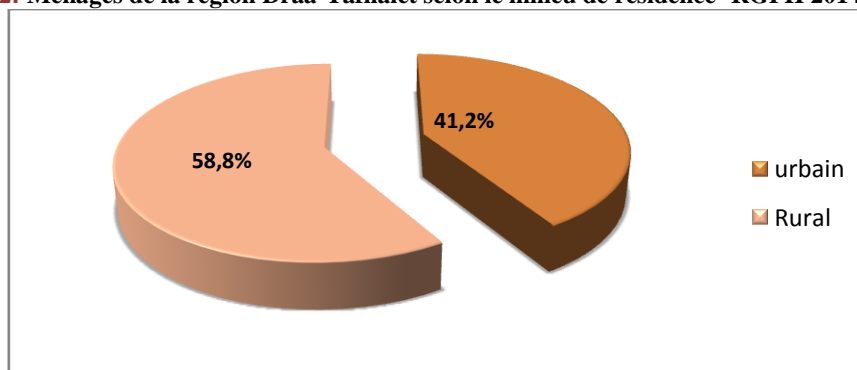
**Figure 12: Ménages de la région Drâa-Tafilalet selon le milieu de résidence -RGPH 2014-**

## - Taille des ménages

Entre les deux recensements de 2004 et 2014, le nombre moyen de personnes par ménage a connu une légère diminution au niveau de la région Drâa-Tafilalet se stabilisant à 5,9 personnes par ménages en 2014 contre 6,6 personnes en 2004. Toutefois, cette taille reste supérieure à celle enregistrée au niveau national (5,3 en 2004 et 4,6 en 2014).

Par milieu de résidence, en 2014, la taille moyenne des ménages en milieu rural (6,6) est plus élevée que celle enregistrée en milieu urbain (4,8).

**Tableau 21: Taille moyenne des ménages selon le milieu de résidence**

Désignation	2004			2014		
	Urbain	Rural	Total	Urbain	Rural	Total
Drâa-Tafilalet	5,5	7,3	6,6	4,8	6,6	5,9
Maroc	4,8	6,0	5,3	4,2	5,3	4,6

Source : HCP, RGPH 2004 et 2014.

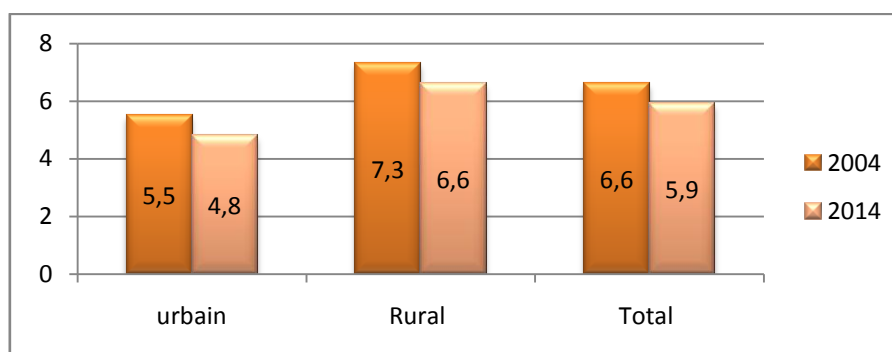
**Figure 13: Taille moyenne des ménages par milieu de résidence -Région Drâa-Tafilalet- -RGPH 2004/2014-**

## H- PROJECTIONS DEMOGRAPHIQUES

Le recensement est un outil d'aide servant à dénombrer les habitants et aussi recueillir leurs caractéristiques tel que l'âge, la profession, les conditions de logement, etc... La régularité de leur exécution ainsi que la réalisation d'enquêtes statistiques intercensitaires permettent, en outre, d'appréhender les tendances et les niveaux des principaux paramètres démographiques, afin d'élaborer les projections de la population. Ces derniers représentent une feuille de route sur laquelle se base la majorité des politiques économiques et sociales.

Selon les projections du Centre d'Etudes et de Recherches Démographiques (CERED), la population régionale passerait de 1 632 418 habitants en 2014 à environ 1 693 786 habitants en 2020 pour atteindre ensuite 1 729 839 d'ici 2024, soit un peu près une évolution de 97 421 habitants seulement sur un horizon de 10 ans. Tandis qu'au niveau national la population passerait de 33 769 512 à environ 37 369 652 d'ici 2024, avec un accroissement d'environ 3,6 million habitants.

Par milieu de résidence, l'évolution de la population dans les deux milieux de résidence ne se ferait pas au même rythme. Alors qu'au niveau urbain la population régionale passerait de 558 857 en 2014 à 647 615 en 2024 (soit environ un surplus de 88 758), la population rurale passerait de 1 073 561 en 2014 à près de 1 082 224 en 2024 avec une augmentation de 8 663.

**Tableau 22: Projection de la population totale des provinces 2014 - 2024**

Province	2014	2016	2018	2020	2022	2024
Errachidia	418 026	420 339	422 552	424 458	425 920	426 901
Midelt	288 772	293 634	298 510	303 242	307 732	311 941
Ouarzazate	296 973	301 465	306 129	310 813	315 411	319 892
Tinghir	321 742	327 749	333 794	339 695	345 347	350 719
Zagora	306 905	309 840	312 788	315 578	318 116	320 386
<b>Drâa-Tafilalet</b>	<b>1 632 418</b>	<b>1 653 027</b>	<b>1 673 773</b>	<b>1 693 786</b>	<b>1 712 526</b>	<b>1 729 839</b>
<b>Maroc</b>	<b>33 769 512</b>	<b>34 486 536</b>	<b>35 219 547</b>	<b>35 951 657</b>	<b>36 670 216</b>	<b>37 369 652</b>

Source: HCP (CERED)

**Tableau 23: Projection de la population urbaine des provinces 2014 - 2024**

Province	2014	2016	2018	2020	2022	2024
Errachidia	193 586	198 030	202 349	206 458	210 274	213 756
Midelt	125 664	129 902	134 140	138 317	142 377	146 284
Ouarzazate	113 197	119 028	125 014	131 103	137 236	143 378
Tinghir	75 825	77 999	80 149	82 239	84 238	86 125
Zagora	50 585	52 146	53 697	55 216	56 678	58 072
<b>Drâa-Tafilalet</b>	<b>558 857</b>	<b>577 105</b>	<b>595 349</b>	<b>613 333</b>	<b>630 803</b>	<b>647 615</b>
<b>Maroc</b>	<b>20 352 799</b>	<b>21 154 782</b>	<b>21 968 101</b>	<b>22 783 438</b>	<b>23 591 583</b>	<b>24 386 960</b>

Source: HCP (CERED).

**Tableau 24: Projections de la population rurale des provinces 2014 - 2024**

Province	2014	2016	2018	2020	2022	2024
Errachidia	224 440	222 309	220 203	218 000	215 646	213 145
Midelt	163 108	163 732	164 370	164 925	165 355	165 657
Ouarzazate	183 776	182 437	181 115	179 710	178 175	176 514
Tinghir	245 917	249 750	253 645	257 456	261 109	264 594
Zagora	256 320	257 694	259 091	260 362	261 438	262 314
<b>Drâa-Tafilalet</b>	<b>1 073 561</b>	<b>1 075 922</b>	<b>1 078 424</b>	<b>1 080 453</b>	<b>1 081 723</b>	<b>1 082 224</b>
<b>Maroc</b>	<b>13 416 713</b>	<b>13 331 754</b>	<b>13 251 446</b>	<b>13 168 219</b>	<b>13 078 633</b>	<b>12 982 692</b>

Source: HCP (CERED).





# **Chapitre III :**

---

## **Secteurs sociaux**



## **CHAPITRE III : SECTEURS SOCIAUX**

Le domaine social regroupe l'ensemble des actions relevant de l'amélioration des conditions de vie d'une société. En effet, il englobe les métiers, les organismes et aussi les activités s'intéressant aussi bien à la société qu'aux conditions économiques, psychologiques des membres de la société. Dans cette partie, l'analyse sera focalisée sur l'enseignement, la santé et les prestations sociales fournies au niveau de la région, ainsi qu'aux conditions du travail et au climat judiciaire. En outre, on va s'intéresser à la fois aux activités culturelles, aux loisirs mises en place au profit des femmes, des enfants et des jeunes de la région et aux activités des coopératives régionales.

### ***A-ENSEIGNEMENT***

L'histoire du Maroc montre que l'enseignement a toujours été, pour le pays, une préoccupation prioritaire, une source de réflexion sans cesse renouvelée, un choix de société constamment affirmé. En effet, le Maroc déploie des efforts requis pour réaliser les objectifs de l'éducation pour tous, afin de construire une société ouverte, moderne, démocratique et solidaire.

C'est ainsi, qu'en 1999 une réforme a été entamée par l'instauration d'une Charte Nationale de l'Education et de la Formation, dont l'objectif était la restructuration du système éducatif marocain. La mise en œuvre de cette charte a donné lieu à des résultats intéressants, mais aussi à des insuffisances tel que l'abandon scolaire, l'analphabétisme ou aussi l'enseignement préscolaire qui est loin d'être généralisé.

Devant cette situation, sa Majesté le Roi Mohammed VI, a mis l'accent sur la nécessité d'élaborer un plan d'urgence afin d'accélérer la cadence de la réforme du système éducatif au Maroc. C'est dans cette optique que le Ministère de l'Education Nationale, de l'Enseignement Supérieur, de la Formation des Cadres et de la Recherche Scientifique a instauré le programme NAJAH 2009-2012, afin de donner un nouveau souffle à la réforme engagée et assurer l'éducation pour l'inclusion. Le programme NAJAH a pour objectif d'accélérer et de parachever la mise en œuvre des préconisations de la Charte Nationale de l'Education et de la Formation.

Ce programme est axé sur les quatre principaux espaces que la charte a insisté sur leur réalisation effective du fait qu'elle les a qualifiés comme étant les plus importants ; notamment :

**Espace 1** : rendre effectif l'obligation de scolarité jusqu'à 15 ans ;

**Espace 2** : stimuler l'initiative et l'excellence au lycée et à l'université ;

**Espace 3** : affronter les problématiques transversales du système ;

**Espace 4** : se donner les moyens de réussir.

Dernièrement le Maroc s'est lancé dans une nouvelle réforme (2015-2030), c'est une vision stratégique qui s'étale sur 15 ans et concerne le parcours d'une cohorte depuis la première année du primaire jusqu'à la fin du secondaire qualifiant. Aussi, elle couvre quatre promotions des universités et des grandes écoles. Cette nouvelle réforme est le fruit d'un travail intense et collectif auquel ont participé activement plusieurs intervenants et qui vise principalement d'asseoir une école nouvelle conforme aux attentes de la société.

La vision stratégique 2015-2030 porte sur trois grands fondements, à savoir :

**1-l'équité, l'égalité des chances** : garantir le droit d'accès à l'éducation et à la formation pour tous, généraliser l'enseignement préscolaire et le rendre obligatoire.

**2-la qualité pour tous** : renouveler le modèle pédagogique actuel et garantir une gestion efficace du parcours professionnel.

**3- la promotion de l'individu et de la société** : intégrer les nouvelles technologies de l'information et de la communication, consolider l'intégration socioculturelle et favoriser l'intégration dans le marché du travail.

## ***1-ANALPHABETISME***

### **• Le taux d'analphabétisme selon le sexe et le milieu de résidence**

La lutte contre l'analphabétisme est parmi les priorités du Maroc, ainsi il a mis plusieurs stratégies pour diminuer le taux d'analphabétisme au niveau national. Selon le RGPH 2014, le taux d'analphabétisme de la population âgée de 10 ans et plus au niveau de la région Drâa-Tafilalet est de 34,5%.

Ce taux diffère selon le sexe, les femmes représentent 46% du total des analphabètes de la région et les hommes 22,2%. La différence est remarquée aussi par milieu de résidence, ainsi la population âgée de 10 ans et plus dans le milieu rural représente 40,7% de la population analphabète de la région, alors qu'au niveau urbain le taux est de 22,6%.

Par province, Midelt vient en tête de liste avec un taux de 41,4%, Tinghir, Zagora et Ouarzazate viennent ensuite avec 37,1%, 36,8%, 33,9% respectivement. La province d'Errachidia a le taux d'analphabétisme le plus faible de la région soit 26,3%.

**Tableau 25: Taux d'analphabétisme (en%) de la population âgée de 10 ans et plus selon le sexe et le milieu de résidence**

Année 2014	Urbain			Rural			Ensemble		
	Masculin	Féminin	Total	Masculin	Féminin	Total	Masculin	Féminin	Total
<b>Errachidia</b>	9,7	27,9	19,0	20,1	44,5	32,7	15,3	36,8	26,3
<b>Midelt</b>	16,8	37,8	27,8	40,7	63,8	52,1	30,5	51,9	41,4
<b>Ouarzazate</b>	9,9	29,2	19,7	28,1	55,0	42,6	20,9	45,6	33,9
<b>Tinghir</b>	12,4	37,4	25,0	27,6	53,7	40,9	23,9	49,8	37,1
<b>Zagora</b>	14,7	36,7	26,0	24,7	52,2	39,0	23,0	49,6	36,8
<b>Drâa-Tafilalet</b>	12,2	32,5	22,6	27,5	53,1	40,7	22,2	46,0	34,5
<b>Maroc</b>	14,0	31,0	22,6	34,9	60,1	47,5	22,2	42,1	32,2

Source : HCP, RGPH 2014.

**Figure 14: Taux d'analphabétisme (en%) de la population âgée de 10 ans et plus selon le sexe-RGPH 2014-**

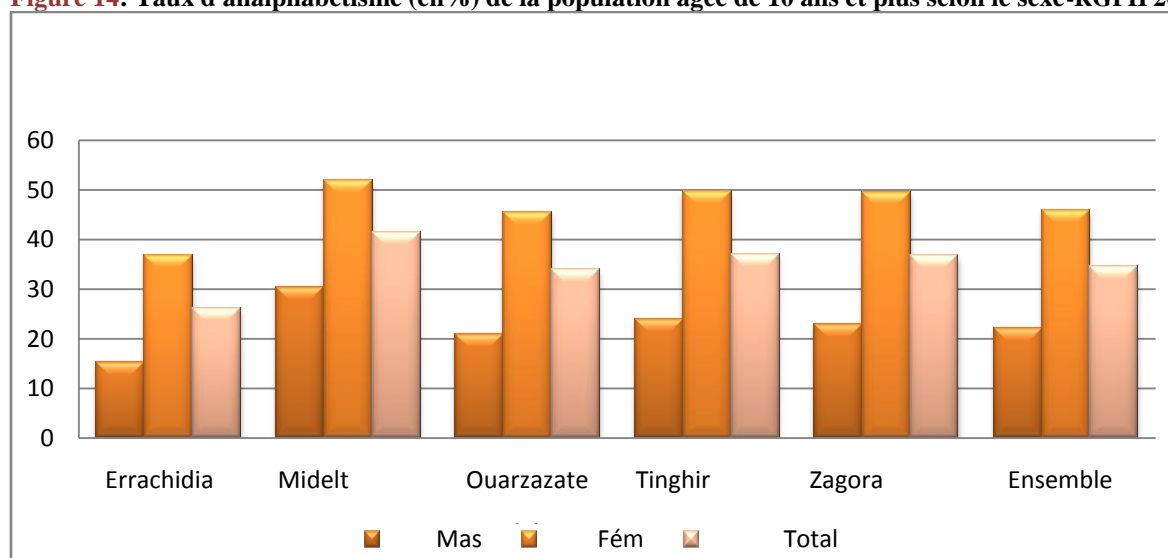

- Taux d'analphabétisme (en%) selon les groupes d'âges et le sexe dans les deux milieux**

Les résultats de RGPH 2014 montrent une différence du taux d'analphabétisme entre les différents groupes d'âges. Ce taux est plus élevé chez les personnes âgées de 50 ans et plus (73,1%). Ensuite, vient les personnes âgées entre 35 et 49 ans avec un taux avoisinant les 46,5%. Quant aux personnes âgées entre 25 et 34 ans ce taux est de 29%. Ce taux est quasiment faible pour les personnes âgées entre 15 et 24 ans et 10 et 14 ans, il est respectivement de 10,6% et 4,6%.

**Tableau 26: Taux d'analphabétisme (en%) selon le groupe d'âges et le sexe dans les deux milieux**

Année 2014	Groupes d'âges	Ensemble	Féminin	masculin
Errachidia	10-14ans	2,6	2,9	2,4
	15-24 ans	5,1	6,8	3,4
	25-34 ans	16,1	22,8	8,3
	35-49ans	33,0	49,0	14,7
	50 ans et plus	64,8	86,5	42,3
	<b>Ensemble</b>	<b>26,3</b>	<b>36,8</b>	<b>15,3</b>
Midelt	10-14ans	7,6	8,9	6,4
	15-24 ans	19,2	25,8	12,7
	25-34 ans	39,4	50,1	27,3
	35-49ans	50,9	65,1	35,5
	50 ans et plus	73,4	87,9	59,0
	<b>Ensemble</b>	<b>41,4</b>	<b>51,9</b>	<b>30,5</b>
Ouarzazate	10-14ans	3,1	3,6	2,7
	15-24 ans	8,8	12,6	4,4
	25-34 ans	28,3	40,6	13,0
	35-49ans	45,7	64,5	23,6
	50 ans et plus	71,5	90,0	52,4
	<b>Ensemble</b>	<b>33,9</b>	<b>45,6</b>	<b>20,9</b>
Tinghir	10-14ans	6,5	7,4	5,6
	15-24 ans	12,1	17,4	6,9
	25-34 ans	31,0	45,4	16,3
	35-49ans	53,7	74,8	29,7
	50 ans et plus	78,5	94,9	60,8
	<b>Ensemble</b>	<b>37,1</b>	<b>49,8</b>	<b>23,9</b>
Zagora	10-14ans	3,9	4,5	3,4
	15-24 ans	10,4	15,2	5,5
	25-34 ans	35,1	52,1	16,0
	35-49ans	57,5	80,5	30,1
	50 ans et plus	81,8	96,2	65,6
	<b>Ensemble</b>	<b>36,8</b>	<b>49,6</b>	<b>23,0</b>
Drâa-Tafilalet	10-14ans	4,6	5,3	4,0
	15-24 ans	10,6	14,8	6,3
	25-34 ans	29,0	40,8	15,6
	35-49ans	46,5	64,7	25,6
	50 ans et plus	73,1	90,7	54,7
	<b>Ensemble</b>	<b>34,5</b>	<b>46,0</b>	<b>22,2</b>

Source : HCP, RGPH 2014.

- **Taux de scolarisation(en%) des enfants âgés de 7 à 12 ans**

Le taux de scolarisation mesure la part des enfants âgés de 7 à 12 ans inscrit à l'école. Dans la région Drâa-Tafilalet ce taux est de 95% selon le recensement de 2014, pratiquement le même taux enregistré au niveau national.

Au niveau des provinces, la province d'Errachidia vient en première position avec un taux de scolarisation de 97,2%, ensuite la province d'Ouarzazate avec 96,7%. Quant aux provinces de Zagora et Tinghir les taux sont respectivement de 95,8% et 93,3%. En fin la province de Midelt vient en bas de la liste avec un taux de scolarisation pratiquement faible par rapport aux autres provinces soit 91,4%.

Dans la région Drâa-Tafilalet le taux de scolarisation des enfants âgés de 7 à 12 ans diffère selon le milieu de résidence, ainsi ce taux dans le milieu rural est de 93,5%, alors qu'au milieu urbain, il est de 98,2%. Par contre par sexe, les taux de scolarisation chez les garçons et les filles sont très proche, soient 95,7% et 94,3% respectivement.

**Tableau 27: Taux de scolarisation(en%) des enfants âgés de 7 à 12 ans**

Année 2014	Ensemble			Feminine			Masculine		
	Urbain	Rural	Total	Urbain	Rural	Total	Urbain	Rural	Total
<b>Errachidia</b>	98,5	96	97,2	98,6	95,5	97	98,5	96,5	97,4
<b>Midelt</b>	98,2	86,8	91,4	98,2	84,9	90,4	98,2	88,6	92,5
<b>Ouarzazate</b>	98,4	95,6	96,7	98,3	94,6	96	98,5	96,6	97,3
<b>Tinghir</b>	97,2	92,3	93,3	96,9	91	92,2	97,6	93,5	94,4
<b>Zagora</b>	97,7	95,4	95,8	98,1	94,5	95,1	97,3	96,2	96,4
<b>Drâa-Tafilalet</b>	<b>98,2</b>	<b>93,5</b>	<b>95</b>	<b>98,2</b>	<b>92,4</b>	<b>94,3</b>	<b>98,2</b>	<b>94,5</b>	<b>95,7</b>
<b>Maroc</b>	<b>97,8</b>	<b>91,6</b>	<b>95,1</b>	<b>97,9</b>	<b>90,1</b>	<b>94,4</b>	<b>97,8</b>	<b>93,0</b>	<b>95,7</b>

Source : HCP, RGPH 2014.

- **Population de la région âgée de 10 ans et plus selon les langues lues et écrites et selon le sexe (Urbain et Rural)**

En 2014, 34,5% de la population de Drâa-Tafilalet ne parle aucune langue, 22,6% lisent et écrivent l'arabe seule, 24,6% lisent et écrivent l'arabe et le français, 14,3% lisent et écrivent une autre langue en plus de l'arabe et le français et 3,5% seulement lisent et écrivent une autre langue avec l'arabe appart le français.

Selon le sexe, la proportion des hommes qui ne savent ni lire ni écrire est de 22,2% et chez les femmes elle est de 46%. La proportion des hommes qui savent lire et écrire l'arabe seulement est de 25,2% et chez les femmes la proportion est de 20,1%, contre respectivement 18,2% et 10,6% pour les personnes qui lisent et écrivent une autre langue à part l'arabe et le français. Quant aux personnes qui savent lire

et écrire l'arabe et une autre langue étrangère à part le français, sont de l'ordre de 3,5% du total de la population de Drâa-Tafilalet, soit 4,1% pour les hommes et 2,9% pour les femmes.

**Tableau 28: Population de la région âgée de 10 ans et plus selon les langues lues et écrites et selon le sexe**

Année 2014	Langues lues et écrites	Ensemble %	Féminin %	Masculin %
Drâa-Tafilalet	Néant	34,5	46,0	22,2
	Arabe seule	22,6	20,1	25,2
	Arabe et Français	24,6	19,8	29,7
	Arabe, Français et Autre	14,3	10,6	18,2
	Arabe et Autre	3,5	2,9	4,1
	Autre langue	0,4	0,3	0,4
	Non déclaré	0,3	0,2	0,3

Source : HCP, RGPH 2014.

- **Population âgée de 10 ans et plus selon le niveau d'instruction et selon le milieu (en%)**

L'enseignement débute généralement par la phase du préscolaire suivie par celle du primaire. Vient ensuite le cycle collégial et secondaire et s'achève par l'enseignement supérieur. Au niveau de la région Drâa-Tafilalet, la part de la population âgée de 10 et plus n'ayant reçu aucune instruction est de 34,1%. Ce taux est de 25,9%, au niveau de la province d'Errachidia, 33,6% à Ouarzazate, 36,1% à Zagora, 36,5% à Tinghir et 41,7% à Midelt.

Pour le niveau préscolaire, la proportion de la population régionale ayant accéder à l'école est de 1,4%. Ce taux est pratiquement le même pour toutes les provinces sauf pour Ouarzazate et Midelt qui ont des taux, respectivement, de 3% et 0,5%.

Quant au niveau primaire, le taux est plus élevé par rapport à tous les autres niveaux d'études. Ainsi la part de la population de la région ayant atteint le niveau d'étude primaire est de 30,9%. Ce taux est aux alentours de 32% au niveau des provinces d'Ouarzazate et Zagora, 31,8% à Tinghir, 30,8% à Errachidia et 27,1% à Midelt.

En ce qui concerne le secondaire collégial, la proportion de la population l'ayant atteint est de 18,1%, pour le niveau secondaire qualifiant elle est de 9,6%. Tandis que la proportion ayant accéder aux études supérieures se voit plus faible avec 5,9%.



**Tableau 29: Population âgée de 10 ans et plus selon le niveau d'instruction et le milieu (en%)**

Année 2014	Niveau d'étude	Ensemble	Rural	Urbain
Errachidia	Néant	25,9	31,4	19,6
	Précolaire	1,2	1,4	1,0
	Primaire	30,8	33,6	27,6
	Secondaire Collégial	21,7	20,3	23,3
	Secondaire Qualifiant	12,5	8,7	16,8
	Supérieur	7,9	4,6	11,7
Midelt	Néant	41,7	52,1	28,6
	Précolaire	0,5	0,5	0,5
	Primaire	27,1	27,8	26,2
	Secondaire Collégial	16,8	13,0	21,5
	Secondaire Qualifiant	9,3	4,7	15,0
	Supérieur	4,7	1,8	8,2
Ouarzazate	Néant	33,6	41,3	21,1
	Précolaire	3,0	3,8	1,7
	Primaire	32,8	36,7	26,6
	Secondaire Collégial	15,3	11,5	21,5
	Secondaire Qualifiant	9,7	4,4	18,3
	Supérieur	5,5	2,2	10,8
Tinghir	Néant	36,5	40,0	25,8
	Précolaire	1,3	1,3	1,0
	Primaire	31,8	32,7	29,0
	Secondaire Collégial	17,6	16,3	21,6
	Secondaire Qualifiant	8,0	6,2	13,6
	Supérieur	4,8	3,5	9,1
Zagora	Néant	36,1	37,9	26,9
	Précolaire	1,1	1,2	0,6
	Primaire	32,0	33,0	27,2
	Secondaire Collégial	17,4	16,7	21,1
	Secondaire Qualifiant	7,7	6,7	12,9
	Supérieur	5,7	4,6	11,3
Drâa-Tafilalet	Néant	<b>34,1</b>	<b>39,8</b>	<b>23,4</b>
	Précolaire	<b>1,4</b>	<b>1,6</b>	<b>1,0</b>
	Primaire	<b>30,9</b>	<b>32,9</b>	<b>27,2</b>
	Secondaire Collégial	<b>18,1</b>	<b>15,9</b>	<b>22,1</b>
	Secondaire Qualifiant	<b>9,6</b>	<b>6,3</b>	<b>15,9</b>
	Supérieur	<b>5,9</b>	<b>3,5</b>	<b>10,3</b>

Source : HCP, RGPH 2014.

## 2-ENSEIGNEMENT PRESCOLAIRE

L'enseignement préscolaire est ouvert aux enfants âgés de trois ans révolus à cinq ans. Il a pour objectif général de faciliter l'épanouissement physique, cognitif et affectif de l'enfant, le développement de son autonomie et de sa socialisation. On distingue au niveau de l'enseignement préscolaire entre le système traditionnel (écoles coraniques) et le système moderne.

- **Educateurs et élèves du préscolaire traditionnel selon les provinces**

Au niveau de la région Drâa-Tafilalet et durant l'année scolaire 2018-2019, l'effectif des enfants inscrits dans les écoles coraniques s'élève à 39 077 dont 49,6% sont des filles. Cette proportion

dépasse la moyenne nationale de plus de cinq points (44,3%). Le taux d'encadrement au niveau de ce secteur d'enseignement dans la région s'élève à 22 élèves par éducateur.

Au niveau provincial, l'effectif des enfants inscrits dans les écoles coraniques en 2018-2019 dans la province d'Errachidia est de 16 151 avec 640 éducateurs, la province d'Ouarzazate vient en deuxième lieu avec un effectif de 8 044 et 369 éducateurs. Les provinces de Zagora, Midelt et Tinghir ont inscrit respectivement 7 312, 3 964 et 3 606 élèves avec un nombre d'éducateurs de 269, 226 et 242.

**Tableau 30: Educateurs et élèves du préscolaire traditionnel selon les provinces**

2018-2019	Educateurs	Elèves	
		Filles	Total
<b>Errachidia</b>	640	8 012	16 151
<b>Midelt</b>	226	1 921	3 964
<b>Ouarzazate</b>	369	3 938	8 044
<b>Tinghir</b>	242	1 765	3 606
<b>Zagora</b>	269	3 744	7 312
<b>Drâa-Tafilalet</b>	<b>1 746</b>	<b>19 380</b>	<b>39 077</b>
<b>Maroc</b>	<b>26 461</b>	<b>217 695</b>	<b>490 880</b>

Source : Annuaire statistique du Maroc 2019

- **Educateurs et élèves du préscolaire moderne selon les provinces**

Pour l'enseignement préscolaire moderne, l'effectif des enfants inscrits dans l'année universitaire 2018-2019 est de 12 071 élèves, un chiffre bien inférieur à celui des élèves inscrits dans les écoles coraniques. La part des filles dans le système moderne est 47,8%. Cette proportion est proche de celle enregistrée au niveau national.

Pareil pour le nombre d'éducateur qui est inférieur à celui des écoles coraniques soit 218 seulement contre 1746. Ainsi, le taux d'encadrement pour l'enseignement préscolaire moderne est de 55 élèves pour chaque éducateur.

La province d'Ouarzazate vient en tête de liste avec un nombre d'élèves inscrit de 3460 élèves, les provinces d'Errachidia, Zagora et Tinghir viennent ensuite avec respectivement 2842, 2795 et 1873 élèves. En dernière position, la province de Midelt avec un effectif de 1101 des élèves inscrits.

**Tableau 31: Educateurs et élèves du préscolaire moderne selon les provinces**

2018-2019	Educateurs	Elèves	
		Filles	Total
Errachidia	25	1 341	2 842
Midelt	14	534	1 101
Ouarzazate	117	1 660	3 460
Tinghir	54	906	1 873
Zagora	8	1 324	2 795
<b>Drâa-Tafilalet</b>	<b>218</b>	<b>5 765</b>	<b>12 071</b>
<b>Maroc</b>	<b>11 597</b>	<b>149 279</b>	<b>309 057</b>

Source : Annuaire statistique du Maroc 2019

### 3-ENSEIGNEMENT PRIMAIRE

L'enseignement primaire est l'une des priorités de toute société visant le développement de son capital humain, il a pour objectif principal, la consolidation et l'extension de l'apprentissage du préscolaire et la préparation des élèves à poursuivre leur apprentissage aux niveaux d'enseignements ultérieurs.

- **Etablissement de l'enseignement primaire public selon les provinces**

Le nombre des établissements qui ont reçu les élèves au cours de l'année universitaire 2018-2019 atteint les 603 établissements soit 12,6% des établissements au niveau national, 78,8% se situe en milieu rural et 1 148 satellites dont 98,4% sont dans le milieu rural.

**Tableau 32: Etablissements de l'enseignement primaire public selon les provinces**

2018-2019	Etablissements		Satellites	
	Rural	Urbain+Rural	Rural	Urbain+Rural
Errachidia	105	158	177	182
Midelt	94	117	223	223
Ouarzazate	91	108	257	258
Tinghir	102	124	235	245
Zagora	83	96	238	240
<b>Drâa-Tafilalet</b>	<b>475</b>	<b>603</b>	<b>1 130</b>	<b>1 148</b>
<b>Maroc</b>	<b>7 789</b>	<b>4 762</b>	<b>12 943</b>	<b>13 133</b>

Source : Annuaire statistique du Maroc 2019.

- **Personnel enseignant de l'enseignement primaire public selon les provinces**

Le rôle du personnel enseignant est très important et sensible, en plus de ses obligations d'enseignement, le corps enseignant est personnellement et pénalement responsable dès l'arrivée de l'enfant à l'école jusqu'à son départ. Ainsi, l'effectif du personnel enseignant doit être équilibré avec le nombre des enfants inscrits dans l'établissement scolaire.

Au niveau de la région Drâa-Tafilalet, le nombre du personnel enseignant au cours de l'année universitaire 2018-2019 est de 9540 ce qui représente 7,1% du total national. Les femmes représentent

34,6% du corps enseignant de la région. Par milieu de travail, le rural détient plus de 80,5% du personnel enseignant.

La province d'Errachidia, détient-elle seule plus de 22,3% du personnel enseignant de la région Drâa-Tafilalet.

**Tableau 33: Personnel enseignant de l'enseignement primaire public selon les provinces**

2018-2019	Milieu rural		Urbain+ Rural	
	Féminin	Total	Féminin	Total
Errachidia	411	1 420	715	2 127
Midelt	533	1 393	639	1 675
Ouarzazate	555	1 416	712	1 723
Tinghir	562	1 697	657	2 031
Zagora	503	1 752	581	1 984
<b>Drâa-Tafilalet</b>	<b>2 564</b>	<b>7 678</b>	<b>3 304</b>	<b>9 540</b>
<b>Maroc</b>	<b>38 592</b>	<b>84 422</b>	<b>69 766</b>	<b>134 951</b>

Source : Annuaire statistique du Maroc 2019.

- **Elèves de l'enseignement primaire public selon les provinces**

L'effectif des élèves inscrits au niveau primaire au cours de l'année universitaire 2018-2019 au niveau de la région Drâa-Tafilalet s'établit à 231 001 soit 6,3% du total des élèves au niveau national, les filles y représentent 47,8%. La part des élèves en primaire dans le milieu rural est de 74,9%.

La province d'Errachidia détient 24,1% du total des élèves inscrits dans les établissements primaires de la région Drâa-Tafilalet.

**Tableau 34: Elèves de l'enseignement primaire selon les provinces**

2018-2019	Milieu rural		Urbain+ Rural	
	Féminin	Total	Féminin	Total
Errachidia	15 852	33 288	26 620	55 753
Midelt	14 202	29 471	18 590	38 570
Ouarzazate	14 929	31 181	19 619	40 801
Tinghir	18 586	38 910	23 055	48 345
Zagora	19 009	40 145	22 562	47 532
<b>Drâa-Tafilalet</b>	<b>82 578</b>	<b>172 995</b>	<b>110 446</b>	<b>231 001</b>
<b>Maroc</b>	<b>962 440</b>	<b>2 026 120</b>	<b>1 749 289</b>	<b>3 663 476</b>

Source : Annuaire statistique du Maroc 2019.

- **Nouveaux inscrits en première année selon les provinces**

Au cours de l'année universitaire 2018-2019, 37 288 élèves ont été nouvellement inscrits en première année dans les différents établissements primaire de la région Drâa-Tafilalet soit 6,3% du total des

nouveaux inscrits au niveau national. Les filles représentent plus de 49,4% et la proportion des inscrits dans le milieu rural est de 75 %.

La province d'Errachidia vient en première position avec un nombre d'inscrits en première année de 8 970. Suivie par Tinghir, Zagora et Midelt successivement avec 7912, 7837 et 6435 nouveaux inscrits. Enfin la province de Ouarzazate avec 6134 nouveaux élèves inscrits en première année au cours de l'année universitaire 2018-2019.

**Tableau 35: Nouveaux inscrits en première année scolaire selon les provinces**

2018-2019	Milieu rural		Urbain+ Rural	
	Féminin	Total	Féminin	Total
<b>Errachidia</b>	2 592	5 304	4 431	8 970
<b>Midelt</b>	2 429	4 913	3 204	6 435
<b>Ouarzazate</b>	2 292	4 667	3 022	6 134
<b>Tinghir</b>	3 179	6 428	3 879	7 912
<b>Zagora</b>	3 272	6 663	3 867	7 837
<b>Drâa-Tafilalet</b>	<b>13 764</b>	<b>27 975</b>	<b>18 403</b>	<b>37 288</b>
<b>Maroc</b>	<b>162 545</b>	<b>331 407</b>	<b>290 221</b>	<b>590 195</b>

Source : Annuaire statistique du Maroc 2019

- **Etablissements et élèves de l'enseignement primaire privé selon les provinces**

Le secteur privé au niveau de la région Drâa-Tafilalet encadre 4,7% des élèves du primaire contre 17,3% au niveau national. Ils sont répartis sur 61 établissements.

Les élèves bénéficiants de l'enseignement primaire privé ont atteint, en 2018-2019, 11 423 élèves dans la région du Drâa-Tafilalet. Il est à signaler que la majorité des élèves qui sont inscrits au cycle de l'enseignement primaire privé se trouvent dans la province d'Errachidia, soit 49,2% des élèves de la région suivant leurs études au privé.

**Tableau 36: Etablissements et élèves de l'enseignement primaire privé selon les provinces**

2018-2019	Etablissements	Elèves	
		Filles	Total
<b>Errachidia</b>	27	5 620	2 551
<b>Midelt</b>	10	2 069	1 006
<b>Ouarzazate</b>	12	2 366	1 134
<b>Tinghir</b>	7	945	456
<b>Zagora</b>	5	423	190
<b>Drâa-Tafilalet</b>	<b>61</b>	<b>11 423</b>	<b>5 337</b>
<b>Maroc</b>	<b>3 331</b>	<b>367 891</b>	<b>768 753</b>

Source : Annuaire statistique du Maroc 2019.

#### 4- ENSEIGNEMENT SECONDAIRE COLLEGIAL

L'enseignement secondaire collégial dure trois ans et il est destiné aux jeunes issus de l'école primaire titulaire du certificat d'études primaires. Le but de ce cycle est à la fois l'approfondissement des objectifs généraux des cycles antérieurs en termes de compétences techniques et professionnelles mais aussi la préparation des élèves pour le choix de leur orientation pour poursuivre les études ou aussi pour entrer directement dans la vie active.

L'achèvement de l'enseignement collégial sera sanctionné par un brevet d'enseignement collégial (BEC), pour poursuivre les études secondaires, selon le choix d'orientation et l'aptitude, ou le cas échéant, le champ d'apprentissage et de spécialisation technique et professionnelle.

- **Etablissements de l'enseignement secondaire collégial public selon les provinces**

En 2018-2019, la région Drâa-Tafilalet comptait 128 établissements de l'enseignement secondaire collégial public dont 3 annexes, soit 6,5% du total des établissements au niveau national. Plus de 74,2% des établissements se situent au milieu rural contre un taux de 42,9% enregistré au niveau national.

La province d'Errachidia accapare plus de 29,6% des établissements de l'enseignement secondaire collégial public de la région Drâa-Tafilalet.

**Tableau 37: Etablissements de l'enseignement secondaire collégial public selon les provinces**

2018-2019	Milieu rural		Urbain +Rural	
	Etablissements	dont annexes	Etablissements	dont annexes
<b>Errachidia</b>	26	-	38	-
<b>Midelt</b>	15	-	19	-
<b>Ouarzazate</b>	15	-	21	-
<b>Tinghir</b>	19	3	25	3
<b>Zagora</b>	20	-	25	-
<b>Drâa-Tafilalet</b>	<b>95</b>	<b>3</b>	<b>128</b>	<b>3</b>
<b>Maroc</b>	<b>848</b>	<b>24</b>	<b>1 978</b>	<b>29</b>

Source : Annuaire statistique du Maroc 2019.

- **Personnel enseignant de l'enseignement secondaire collégial public selon les provinces**

Le personnel enseignant du secondaire collégial au secteur public dans la région Drâa-Tafilalet est de 3 677 personnes, 1 399 dans le milieu urbain et 2 278 dans le milieu rural soit à peu près 62% du total de la région. Les femmes représentent plus de 20,6% du personnel enseignant dans les campagnes et 26,9% du personnel enseignant dans les villes.

La part du corps enseignant de la région Drâa-Tafilalet durant l'année universitaire 2018-2019 est de 6,2% du personnel enseignant du Royaume.

Par province, la province d'Errachidia détient plus de 38,6% du personnel enseignant dans le milieu urbain et la province de Zagora, quant à elle, dispose de plus de 24% du corps enseignant dans le milieu rural.

**Tableau 38: Personnel enseignant de l'enseignement secondaire collégial public selon les provinces**

2018-2019	Milieu rural		Urbain + Rural	
	Féminin	Total	Féminin	Total
Errachidia	107	444	269	985
Midelt	92	373	153	595
Ouarzazate	96	408	157	637
Tinghir	96	503	142	724
Zagora	79	550	125	736
<b>Drâa-Tafilalet</b>	<b>470</b>	<b>2 278</b>	<b>846</b>	<b>3 677</b>
<b>Maroc</b>	<b>7 514</b>	<b>21 521</b>	<b>24 877</b>	<b>58 890</b>

Source : Annuaire statistique du Maroc 2019.

- **Elèves de l'enseignement secondaire collégial public selon les provinces**

Le nombre des élèves inscrits dans les établissements de l'enseignement secondaire collégial public de la région Drâa-Tafilalet durant l'année universitaire 2018-2019 est de 93 348 élèves soit 6% du nombre total des élèves inscrit dans les différents établissements du Royaume.

Les élèves du sexe féminin représentent plus de 46,2% du total des élèves de l'enseignement secondaire collégial dans la région, une proportion presque similaire à celle enregistrée au niveau national (46,4%).

Au niveau provincial, la province d'Errachidia détient plus de 38% des élèves inscrits dans les différents établissements dans le milieu urbain et la province de Zagora dispose de plus de 24,6% des élèves du milieu rural.

**Tableau 39: Elèves de l'enseignement secondaire collégial public selon les provinces**

2018-2019	Milieu rural		Urbain + Rural	
	Féminin	Total	Féminin	Total
Errachidia	4 977	10 145	11 477	23 663
Midelt	4 590	10 327	7 374	16 312
Ouarzazate	4 549	10 287	7 203	15 891
Tinghir	5 639	12 756	8 133	18 070
Zagora	6 500	14 272	8 994	19 412
<b>Drâa-Tafilalet</b>	<b>26 255</b>	<b>57 787</b>	<b>43 181</b>	<b>93 348</b>
<b>Maroc</b>	<b>247 125</b>	<b>571 797</b>	<b>725 995</b>	<b>1 564 913</b>

Source : Annuaire statistique du Maroc 2019.

- **Etablissements et élèves de l'enseignement secondaire collégial privé selon les provinces**

L'enseignement privé occupe une place de plus en plus importante dans le système éducatif marocain. Ainsi, le nombre des établissements de l'enseignement secondaire collégial privés ouverts durant l'année universitaires 2018-2019 est de 25 établissements dans la région Drâa-Tafilalet contre 1 577 dans toutes les régions du Royaume soit environ de 1,6% du total.

Le nombre des élèves inscrit dans les établissements privés durant l'année universitaire 2018-2019 est de 2029 élèves dont 955 sont des filles. Ce nombre représente seulement 1,2% du total des élèves inscrits dans les établissements secondaires privés au Maroc.

**Tableau 40: Etablissements et élèves de l'enseignement secondaire collégial privé selon les provinces**

2018-2019	Etablissement	Elèves	
		Filles	Total
<b>Errachidia</b>	15	624	1 360
<b>Midelt</b>	4	165	316
<b>Ouarzazate</b>	5	136	297
<b>Tinghir</b>	1	30	56
<b>Zagora</b>	-	-	-
<b>Drâa-Tafilalet</b>	<b>25</b>	<b>955</b>	<b>2 029</b>
<b>Maroc</b>	<b>1 577</b>	<b>83 152</b>	<b>172 327</b>

Source : Annuaire statistique du Maroc 2019.

## **5- ENSEIGNEMENT SECONDAIRE QUALIFIANT**

L'enseignement secondaire qualifiant est une phase de spécialisation qui dure trois ans, il donne à l'élève une formation linguistique et des notions scientifiques et techniques nécessaires lui permettant d'accéder à l'enseignement supérieur ou à la formation professionnelle débouchant par la suite à la vie active. L'enseignement secondaire qualifiant a pour objectif de dispenser aux élèves un enseignement général théorique littéraire ou scientifique pour développer leurs potentialités intellectuelles et les préparer aux études supérieures.

L'achèvement de l'enseignement secondaire qualifiant est gratifié par un baccalauréat, pour poursuivre les études secondaires, selon le choix de l'orientation et l'aptitude, ou le cas échéant, le champ d'apprentissage et de spécialisation technique et professionnelle.

- **Etablissements de l'enseignement secondaire qualifiant public selon les provinces**

En 2018-2019, la région Drâa-Tafilalet a compté 83 établissements de l'enseignement secondaire qualifiant public, soit 6,8% du total des établissements au niveau national. Plus de 56,6% de ces établissements se trouvent dans le milieu rural contre un taux de 28,8% enregistré au niveau du pays.



En outre, la province de Zagora dispose elle seule de plus de 27,7% des établissements de l'enseignement secondaire qualifiant public de la région.

**Tableau 41: Etablissements de l'enseignement secondaire qualifiant public selon les provinces**

2018-2019	Milieu rural		Urbain+Rural	
	Etablissements	dont annexes	Etablissements	dont annexes
Errachidia	4	-	18	-
Midelt	8	-	12	-
Ouarzazate	6	-	12	-
Tinghir	11	-	18	-
Zagora	18	-	23	-
Drâa-Tafilalet	47	-	83	-
Maroc	352	8	1 224	12

Source : Académie Régionale de l'Education et de Formation de Drâa-Tafilalet.

- **Personnel enseignant de l'enseignement secondaire qualifiant public selon les provinces**

Le personnel enseignant du secondaire qualifiant au secteur public dans la région Drâa-Tafilalet est de 3 191 personnes, 1 798 dans le milieu urbain et 1 393 dans le milieu rural représentant près 43,6% du total de la région. Les femmes quant à elles représentent plus de 17,5% du personnel enseignant dans les campagnes et 20,4% du personnel enseignant dans les villes.

La part du corps enseignant de la région Drâa-Tafilalet durant l'année universitaire 2018-2019 est de 6% du personnel enseignant du Royaume.

Par province, la province d'Errachidia détient plus de 41,7% du personnel enseignant dans le milieu urbain et la province de Zagora dispose de plus de 31,8% du corps enseignant au niveau du milieu rural.

**Tableau 42: Personnel enseignant de l'enseignement secondaire qualifiant public selon les provinces**

2018-2019	Milieu rural		Urbain+Rural	
	Féminin	Total	Féminin	Total
Errachidia	31	129	174	879
Midelt	46	221	119	497
Ouarzazate	64	242	124	535
Tinghir	61	357	109	629
Zagora	43	444	86	651
Drâa-Tafilalet	245	1393	612	3 191
Maroc	3 387	11 340	18 697	52 943

Source : Académie Régionale de l'Education et de Formation de Drâa-Tafilalet.

- **Elèves de l'enseignement secondaire qualifiant public selon les provinces**

Le nombre d'élèves inscrits dans les établissements de l'enseignement secondaire qualifiant public de la région Drâa-Tafilalet durant l'année universitaire 2018-2019 est de 51 858 élèves, représentant 5,7% du nombre total des élèves inscrit dans les différents établissements du Royaume.

Les élèves de sexe féminin représentent plus de 47,7% du total des élèves de l'enseignement secondaire qualifiant dans la région, contre une proportion de 51,1% enregistrée au niveau national.

Par province et milieu de résidence, la province d'Errachidia détient plus de 43,8% des élèves inscrits dans les différents établissements du milieu urbain et la province de Zagora, quant à elle, détient plus de 32,9% des élèves dans le milieu rural.

**Tableau 43: Elèves de l'enseignement secondaire qualifiant public selon les provinces**

2018-2019	Urbain+Rural		Milieu rural	
	Féminin	Total	Féminin	Total
Errachidia	947	1 835	7 728	15 697
Midelt	1 387	2 979	3 692	7 715
Ouarzazate	1 802	3 961	4 233	9 093
Tinghir	2 233	4 802	4 224	9 175
Zagora	3 114	6 680	4 871	10 178
Drâa-Tafilalet	9 483	20 257	24 748	51 858
Maroc	81965	170 801	468 547	916 937

Source : Académie Régionale de l'Éducation et de Formation de Drâa-Tafilalet.

- **Etablissements et élèves de l'enseignement secondaire qualifiant privé selon les provinces**

Le nombre des établissements privés de l'enseignement secondaire qualifiant ouvert durant l'année universitaires 2018-2019 dans la région Drâa-Tafilalet s'élève à 8 contre 920 établissements dans toutes les régions du Royaume soit à peu près 0,9% du total des établissements privés.

Le nombre des élèves inscrits dans les établissements privés durant l'année universitaire 2018-2019 est de 371 élèves, la part des filles au total des inscrits est de 183 filles. Ce nombre représente seulement 0,4% du total des élèves inscrits aux écoles privés au Maroc

**Tableau 44: Etablissements et élèves de l'enseignement secondaire qualifiant privé selon les provinces**

2018-2019	Etablissements	Elèves	
		Filles	Total
Errachidia	6	183	371
Midelt	1	-	-
Ouarzazate	-	-	-
Tinghir	1	-	-
Zagora	-	-	-
Drâa-Tafilalet	8	183	371
Maroc	920	49 403	101 540

Source : Annuaire statistique du Maroc 2019.

## 6- ENSEIGNEMENT POST SECONDAIRE

Après l'obtention du baccalauréat, les étudiants sont orientés selon le choix de spécialité, mais aussi selon leurs préférences. L'enseignement post secondaire comporte trois principaux ordres d'enseignement, soient : les études supérieures dans les universités, les classes préparatoires ainsi que la formation professionnelle.

- **Effectifs des étudiants des classes préparatoires publics aux grandes écoles par sexe, niveau et par province**

Durant l'année universitaire 2018-2019, l'effectif des étudiants des classes préparatoires aux grandes écoles d'ingénieurs au niveau de la région Drâa-Tafilalet est de 254 dont 118 filles. La part de ces étudiants à l'effectif total national est de 3,4%.

Les classes préparatoires au niveau de la région sont concentrées au niveau de la province d'Errachidia et accueillent 99 étudiants en première année et 84 étudiants en deuxième année dont 37,7% sont des filles.

**Tableau 45: Effectifs des étudiants des classes préparatoires Aux grandes écoles par sexe, niveau et par province**

2018-2019	1 <sup>ère</sup> année		2 <sup>ème</sup> année		Total	
	Féminin	Total	Féminin	Total	Féminin	Total
Errachidia	39	99	30	84	69	183
Midelt	-	-	-	-	-	-
Ouarzazate	49	49	-	-	71	71
Tinghir	-	-	-	-	-	-
Zagora	-	-	-	-	-	-
<b>Drâa-Tafilalet</b>	<b>88</b>	<b>170</b>	<b>30</b>	<b>84</b>	<b>118</b>	<b>254</b>
<b>Maroc</b>	<b>2 069</b>	<b>3 868</b>	<b>1 699</b>	<b>3 566</b>	<b>3 768</b>	<b>7 434</b>

Source : Académie Régionale de l'Education et de Formation de Drâa-Tafilalet.

- **Effectifs des étudiants du Brevet de Technicien Supérieur public par sexe, niveau et par province**

Durant l'année universitaire 2018-2019, l'effectif des étudiants du brevet de technicien supérieur au niveau de la région Drâa-Tafilalet est de 243 dont 106 filles. La part de ces étudiants à l'effectif total national est de 6,6%.

Les établissements du brevet de technicien supérieur au niveau de la région sont concentrés dans les provinces d'Errachidia et Ouarzazate. Ainsi, la province d'Errachidia accueille 160 étudiants, 70 en

deuxième année et 90 en première année. Pour la province d'Ouarzazate, elle accueille 59 étudiants en première année et 24 étudiants en deuxième années dont 37,3% sont des filles.

**Tableau 46: Effectifs des étudiants du Brevet de Technicien Supérieur par sexe, niveau et par province**

2018-2019	1 <sup>ère</sup> année		2 <sup>ème</sup> année		Total	
	Féminin	Total	Féminin	Total	75	160
Errachidia	46	90	29	70	-	-
Midelt	-	-	-	-	31	83
Ouarzazate	23	59	8	24	-	-
Tinghir	-	-	-	-	-	-
Zagora	-	-	-	-	106	243
Drâa-Tafilalet	69	149	37	94	1 735	3 707
Maroc	1 093	2 372	642	1 335	75	160

Source : Académie Régionale de l'Education et de Formation Drâa-Tafilalet.

## 7- ENSEIGNEMENT SUPERIEUR PUBLIC

L'enseignement supérieur marocain est composé de trois grands secteurs, à savoir : l'enseignement supérieur public, l'enseignement supérieur dans le cadre du partenariat et l'enseignement supérieur privé. En ce qui concerne l'enseignement supérieur public, il regroupe d'une part les universités qui sont des établissements publics sous la tutelle du ministère de l'enseignement supérieur, de la recherche scientifique et de la formation des cadres et d'autre part les établissements d'enseignement supérieur ne relevant pas des universités (EENSNU) et qui sont à leur tour sous la tutelle administrative et financière des ministères techniques et sous l'autorité pédagogique du ministère de l'enseignement supérieur, de la recherche scientifique et de la formation des cadres.

A cet égard, l'infrastructure universitaire implantée dans la région Drâa-Tafilalet est composée d'une annexe de l'université (Moulay Ismail) comprenant deux facultés la faculté des sciences technique (FST) et la faculté polydisciplinaire (FP) et une faculté polydisciplinaire une annexe de la faculté Ibn Zohr d'Agadir. Ces établissements sont tous localisés dans les provinces d'Errachidia et Ouarzazate.

- **Equipements pédagogiques des facultés**

Les facultés d'Errachidia contiennent huit amphithéâtres, 3 à la faculté polydisciplinaire et 5 dans la faculté des sciences techniques, ainsi que 33 salles de cours qui sont repartis comme suit : 20 au niveau de la faculté polydisciplinaire et 13 à la faculté des sciences techniques. Les facultés disposent aussi de 42 salles de TP, 28 salles de TD, 8 salles de lecture et 3 salles d'informatiques. En plus, on y trouve aussi 11 salles de réunion, 8 pour les conférences, 30 laboratoires et 2 ateliers.

Par ailleurs, les deux facultés sont équipées de 3 bibliothèques contenant plus de 40 616 ouvrages et 121 périodiques.

**Tableau 47: Equipements pédagogiques des facultés**

<i>Année 2018-2019</i>	Faculté Sciences et Techniques	Faculté Poly disciplinaire Errachidia
Amphithéâtre	5	3
Salles de cours	13	20
Salles des T.P	40	2
Salles des T.D	24	4
Salles de Lecture	4	4
Salles Audio-visuelles	1	-
Salles d'informatique	3	-
Salles de réunion	8	3
Salles de conférence	6	2
Bibliothèque	1	2
Ouvrages	20 616	20 000
Périodiques	120	1
Laboratoires	28	2
Forum d'exposition	4	-
Atelier	2	-

Source : Faculté poly-disciplinaire et Faculté des Sciences et Techniques Errachidia.

- **Personnel enseignant permanent par grade**

La faculté des sciences et techniques d'Errachidia dispose d'un personnel enseignant permanent de 139 personnes dont 10 sont de sexe féminin. Sur les 139 professeurs, 35 sont des professeurs d'enseignement supérieur, 39 des professeurs habilités, 63 sont des professeurs assistants et 2 font partie du personnel permanent non chercheur.

La faculté polydisciplinaire dispose de 68 enseignants dont 10,3% sont des femmes. Le personnel enseignant de la faculté est subdivisé en 23 professeurs habilités et 45 professeurs assistants.

**Tableau 48: Personnel enseignant permanent par grade**

<i>2018-2019</i>	Personnel enseignant chercheur					Personnel permanent non chercheur	Total
	Total dont:	Prof. enseig. Sup.	Prof. habilités	Prof. assistants	Maîtres assistants		
<b>Faculté des sciences et techniques</b>							
Etranger	-	-	-	-	-	-	-
Féminin	10	2	4	4	-	-	10
<b>Total</b>	<b>139</b>	<b>35</b>	<b>39</b>	<b>63</b>	<b>-</b>	<b>2</b>	<b>139</b>
<b>Faculté poly disciplinaire Errachidia</b>							
Etranger	-	-	-	-	-	-	-
Féminin	7	-	1	6	-	-	7
<b>Total</b>	<b>68</b>	<b>-</b>	<b>23</b>	<b>45</b>	<b>-</b>	<b>-</b>	<b>68</b>

Source : Faculté poly-disciplinaire et Faculté des Sciences et Techniques Errachidia.

- **Etudiants des facultés par établissement (tous les cycles)**

Durant l'année universitaire 2018-2019, les facultés dans la région Drâa-Tafilalet comptaient 24 885 étudiants 51,2% sont de sexe féminin. Les étudiants étrangers sont au nombre de 69 étudiants.

La faculté poly-disciplinaire d'Errachidia accueille 17 865 étudiants, la faculté des sciences et techniques d'Errachidia accueille 4 061 étudiants marocains et 69 étudiants étrangers et la faculté poly-disciplinaire d'Ouarzazate compte 2 890 étudiants.

**Tableau 49: Etudiants des facultés par établissement (tous les cycles)**

2018-2019	Etrangers	Féminin	Total
<b>Faculté Polydisciplinaire Errachidia</b>	-	9 356	17 865
<b>Faculté des Sciences et Techniques Errachidia</b>	69	2 018	4 130
<b>Faculté Polydisciplinaire Ouarzazate</b>	-	1 356	2 890

Source : Annuaire Statistique du Maroc 2019.

- **Lauréats des établissements universitaires par cycle et sexe**

Durant l'année universitaire 2018-2019, 1 404 étudiants ont eu leurs diplômes dans les différentes facultés de la province d'Errachidia. A la faculté des sciences et techniques d'Errachidia pour les 567 lauréats 268 sont de sexe féminin.

Pour la faculté polydisciplinaire, la proportion des lauréats de sexe féminin est de 59,7%.

**Tableau 50: Lauréats des établissements universitaires par cycle et sexe**

2018-2019	Etudiants		Etudiants fonctionnaires		Ensemble	
	Féminin	Total	Féminin	Total	Féminin	Total
<b>Faculté des Sciences et Techniques, Errachidia</b>						
<b>Total</b>	-	-	-	-	268	567
<b>Faculté polydisciplinaire Errachidia</b>						
<b>Total</b>	500	837	-	-	500	837

Source : Faculté poly-disciplinaire et Faculté des Sciences et Techniques Errachidia.

- **Effectifs des étudiants selon l'âge, le sexe, le niveau et la nationalité : Faculté des Sciences et Techniques**

Le nombre des étudiants inscrits en première année durant l'année universitaire 2018-2019 au niveau de la faculté des sciences et techniques est de 1023 dont 52,4% sont des filles. En deuxième année, le nombre est de 688 étudiants dont 341 filles et 12 étudiants étrangers.

**Tableau 51: Effectifs des étudiants selon l'âge, le sexe, le niveau et la nationalité : Faculté des Sciences et Techniques**

2018-2019		1 <sup>ère</sup> Semestre			3 <sup>ème</sup> Semestre		
		Marocains	Etrangers	Total	Marocains	Etrangers	Total
-20 ans	Total	850	20	870	399	5	404
	Filles	491	5	496	241	1	242
20 ans	Total	91	3	94	163	3	166
	Filles	30	-	30	68	-	68
21 ans	Total	35	1	36	61	1	62
	Filles	7	-	7	13	-	13
22 ans	Total	15	-	15	32	2	34
	Filles	3	-	3	10	-	10
23 ans	Total	4	-	4	13	-	13
	Filles	-	-	-	5	-	5
24 ans	Total	3	-	3	5	-	5
	Filles	-	-	-	2	-	2
25 ans	Total	1	-	1	-	-	-
	Filles	-	-	-	-	-	-
26 ans	Total	-	-	-	-	-	-
	Filles	-	-	-	-	-	-
27 ans et plus	Total	-	-	-	4	-	4
	Filles	-	-	-	1	-	1
Ensemble	Total	999	24	1023	677	11	688
	Filles	531	5	536	340	1	341

Source: Faculté des Sciences et Techniques Errachidia.

- **Effectifs des étudiants selon l'âge, le sexe, le niveau et la nationalité : Faculté des Sciences et Techniques (suite)**

Le nombre des étudiants inscrits en troisième année durant l'année universitaire 2018-2019 au niveau de la faculté des sciences et techniques est de 612 dont 46,6% sont des filles et 1,1% sont des étudiants étrangers. En Master, le nombre des étudiants s'élève à 212, inclus 97 filles.

**Tableau 52: Effectifs des étudiants selon l'âge, le sexe, le niveau et la nationalité : Faculté des Sciences et Techniques (suite)**

2018-2019		5 <sup>ème</sup> semestre			Master		
		Marocains	Etrangers	Total	Marocains	Etrangers	Total
-20 ans	Total	3	-	3	-	-	-
	Filles	-	-	-	-	-	-
20 ans	Total	139	1	140	3	-	3
	Filles	83	-	83	2	-	2
21 ans	Total	182	1	183	39	-	39
	Filles	104	1	105	23	-	23
22 ans	Total	143	-	143	55	-	55
	Filles	60	-	60	31	-	31
23 ans	Total	58	4	62	39	-	39
	Filles	18	-	18	16	-	16
24 ans	Total	42	1	43	27	-	27
	Filles	12	-	12	9	-	9
25 ans	Total	12	-	12	15	1	16
	Filles	2	-	2	8	-	8
26 ans	Total	10	-	10	11	1	12
	Filles	2	-	2	2	-	2
27 ans et plus	Total	16	-	16	21	-	21
	Filles	3	-	3	6	-	6
Ensemble	Total	605	7	612	210	2	212
	Filles	284	1	285	97	-	97

Source : Faculté des Sciences et Techniques Errachidia.

- **Effectifs des étudiants selon l'âge, le sexe, le niveau et la nationalité : Faculté poly disciplinaire Errachidia**

Au niveau de la faculté poly-disciplinaire d'Errachidia, 4 651 étudiants sont inscrits en première année dont 43,3% sont des filles et 1 759 en deuxième année avec une proportion des filles de 52,7%.

Par âge, plus de 40,3% des étudiants inscrits en première année sont âgés de moins de 20 ans et 14,9% des étudiants en deuxième année ont 20 ans.



**Tableau 53: Effectifs des étudiants selon l'âge, le sexe, le niveau et la nationalité : Faculté poly disciplinaire Errachidia**

2016-2017		1 <sup>er</sup> semestre			3 <sup>ème</sup> semestre			1 <sup>er</sup> et 3 <sup>ème</sup> semestre		
		Marocains	Etrangers	Total	Marocains	Etrangers	Total	Marocains	Etrangers	Total
Moins 20 ans	<b>Total</b>	1877	-	1877	211	-	211	256	-	256
	<b>Fémin</b>	1171	-	1171	144	-	144	186	-	186
20 ans	<b>Total</b>	684	-	684	262	-	262	442	-	442
	<b>Fémin</b>	296	-	296	171	-	171	305	-	305
21 ans	<b>Total</b>	454	-	454	260	-	260	374	-	374
	<b>Fémin</b>	182	-	182	127	-	127	197	-	197
22 ans	<b>Total</b>	265	-	265	232	-	232	340	-	340
	<b>Fémin</b>	90	-	90	111	-	111	156	-	156
23 ans	<b>Total</b>	183	-	183	171	-	171	252	-	252
	<b>Fémin</b>	50	-	50	70	-	70	103	-	103
24 ans	<b>Total</b>	109	-	109	115	-	115	164	-	164
	<b>Fémin</b>	28	-	28	61	-	61	64	-	64
25 ans	<b>Total</b>	64	-	64	87	-	87	124	-	124
	<b>Fémin</b>	25	-	25	35	-	35	40	-	40
26 ans	<b>Total</b>	609	-	609	63	-	63	79	-	79
	<b>Fémin</b>	25	-	25	31	-	31	36	-	36
27 ans et plus	<b>Total</b>	406	-	406	358	-	358	282	-	282
	<b>Fémin</b>	146	-	146	177	-	177	119	-	119
Ensemble	<b>Total</b>	<b>4 651</b>	-	<b>4 651</b>	<b>1 759</b>	-	<b>1 759</b>	<b>2 313</b>	-	<b>2 313</b>
	<b>Fémin</b>	<b>2 013</b>	-	<b>2 013</b>	<b>927</b>	-	<b>927</b>	<b>1 206</b>	-	<b>1 206</b>

Source : Faculté polydisciplinaire Errachidia.

- **Effectifs des étudiants selon l'âge, le sexe, le niveau et la nationalité : Faculté poly disciplinaire Errachidia (suite)**

Durant l'année universitaire 2016-2017, 896 étudiants sont inscrits en troisième année dont 49,4% sont des filles et 854 étudiants sont inscrits en Master avec une proportion de filles dépassant les 45%.

Plus de 16,6% des étudiants inscrits en troisième année sont âgés de 22 ans et 46,6% des étudiants en Master sont âgés de 27 ans et plus.

**Tableau 54: Effectifs des étudiants selon l'âge, le sexe, le niveau et la nationalité : Faculté poly disciplinaire Errachidia (suite)**

2016-2017		5 <sup>ème</sup> semestre			3 <sup>ème</sup> et 5 <sup>ème</sup> semestre			Master		
		Marocains	Etrangers	Total	Marocains	Etrangers	Total	Marocains	Etrangers	Total
-20 ans	Total	8	-	8	3	-	3	-	-	-
	Féminin	6	-	6	2	-	2	-	-	-
20 ans	Total	106	-	106	83	-	83	-	-	-
	Féminin	71	-	71	56	-	56	-	-	-
21 ans	Total	127	-	127	121	-	121	73	-	73
	Féminin	65	-	65	70	-	70	37	-	37
22 ans	Total	149	-	149	132	-	132	72	-	72
	Féminin	67	-	67	66	-	66	48	-	48
23 ans	Total	106	-	106	108	-	108	122	-	122
	Féminin	48	-	48	40	-	40	46	-	46
24 ans	Total	75	-	75	85	-	85	106	-	106
	Féminin	36	-	36	47	-	47	42	-	42
25 ans	Total	62	-	62	60	-	60	49	-	49
	Féminin	25	-	25	23	-	23	25	-	25
26 ans	Total	44	-	44	44	-	44	33	1	34
	Féminin	14	-	14	22	-	22	8	-	-
27 ans et plus	Total	219	-	219	178	-	178	398	-	-
	Féminin	111	-	111	86	-	86	179	-	-
Ensemble	Total	896	-	896	814	-	814	853	1	854
	Féminin	443	-	443	412	-	412	385	-	385

Source : Faculté poly-disciplinaire Errachidia.

- **Effectifs des étudiants selon le sexe, le niveau et l'option et la nationalité : Faculté poly disciplinaire Errachidia**

Durant l'année universitaire 2016-2017, Sur les quatre filières proposées par la faculté polydisciplinaire d'Errachidia, 2 058 étudiants ont choisi le Droit, 516 ont choisi de suivre les études Arabes, 396 les études Françaises et 392 les études Islamiques.

En troisième année, la filière des études arabes compte 409 étudiants, 76 dans la filière des études françaises, 168 étudiants dans la filière des études islamiques et 107 étudiants ont préféré de suivre une licence professionnelle.

Pour les étudiants en Master, ils sont au nombre de 95 étudiants avec une proportion de filles de 50,5%. La filière études arabes accapare 50,5% des étudiants du Master et 49,5% ont choisi les études Françaises.

**Tableau 55: Effectifs des étudiants selon le sexe, le niveau et l'option et la nationalité : Faculté poly disciplinaire Errachidia**

2016-2017		Les deux sexes		Sexe féminin	
		N.I ou P <sup>4</sup>	Total	N.I ou P	Total
Semestre 1	Etudes Arabes (L.F)	242	287	412	516
	Etudes Françaises (L.F)	150	202	278	396
	Etudes Islamiques (L.F)	195	234	324	392
	Droit (L.F)	697	901	1155	2058
	<b>Total 1</b>	<b>1 284</b>	<b>1 624</b>	<b>2 169</b>	<b>3 362</b>
Semestre3	Etudes Arabes (L.F)	314	287	486	530
	Etudes Françaises (L.F)	120	174	202	268
	Etudes Islamiques (L.F)	233	179	363	307
	Droit	540	285	1196	650
	<b>Total 2</b>	<b>1 207</b>	<b>925</b>	<b>2 247</b>	<b>1 755</b>
S.1 et S. 3	Etudes Arabes (L.F)	-	328	-	549
	Etudes Françaises (L.F)	-	206	-	363
	Etudes Islamiques (L.F)	-	169	-	266
	Droit (L.F)	-	506	-	1140
	<b>Total 3</b>	-	<b>1 209</b>	-	<b>2 318</b>
Semestre 5	Etudes Arabes (L.F)	165	254	250	409
	Etudes Françaises (L.F)	40	47	55	76
	Etudes islamiques (LF)	98	89	179	168
	License professionnelle	44	44	107	107
	Droit (L.F)	135	52	356	135
	<b>Total 4</b>	<b>482</b>	<b>434</b>	<b>947</b>	<b>760</b>
S.3 et S. 5	Etudes Arabes (L.F)	-	154	-	308
	Etudes Françaises (L.F)	-	131	-	203
	Etudes Islamiques (L.F)	-	42	-	79
	Droit (L.F)	-	85	-	224
	<b>Total 5</b>	-	<b>412</b>	-	<b>814</b>
Master	Master Arabe	16	34	23	48
	Master Français	19	36	25	47
	<b>Total Master</b>	<b>35</b>	<b>70</b>	<b>48</b>	<b>95</b>

Source : Faculté poly-disciplinaire Errachidia.

## ***B-FORMATION PROFESSIONNELLE***

La formation professionnelle est devenue aujourd'hui la clé de voûte dans tous les secteurs de développement, ce qui nécessite un passage de l'enseignement académique classique à une double formation garantissant aux jeunes une insertion fluides au marché du travail.

<sup>4</sup> N.I. ou P: nouveaux inscrits ou promus

C'est dans ce cadre qu'intervient la nécessité de renforcer les instituts de formation professionnelle pour assurer une formation renouvelée de haute qualité, adéquate aux besoins des professionnels dans tous les domaines.

Par conséquent et selon les orientations de Sa Majesté le Roi Mohammed VI lors de son discours adressé à la Nation le 30 Juillet 2015 à l'occasion du 16<sup>ème</sup> anniversaire de la Fête de Trône, le conseil de gouvernement a adopté la stratégie nationale de la formation professionnelle 2021 (SNFP 2021). Cette stratégie fait partie intégrante des mesures prioritaires de la réforme du système d'éducation nationale et de formation. Ainsi les objectifs, les axes et les leviers sont en cohérence avec les orientations et les piliers de la vision stratégique de la réforme 2015-2030 du Conseil Supérieur de l'Education, de la Formation et de la Recherche Scientifique (CSEFRS).

Au niveau organisationnel, le système de formation professionnelle est organisé en trois niveaux de formation:

- Le cycle de techniciens spécialisés, dont la durée des études est de deux à trois années, accessible aux bacheliers ;
- Le cycle de techniciens, d'une durée de deux ans, accessible aux élèves de la 3<sup>ème</sup> année secondaire (Terminale) ;
- Le cycle de qualification d'une durée de deux ans, ouvert aux élèves ayant suivi la 4<sup>ème</sup> année de l'enseignement fondamental.

La formation professionnelle possède également deux composantes : les établissements de la formation professionnelle privée et les établissements de la formation professionnelle publique.

#### • **Effectifs des élèves en formation dans le C.R.M.E.F<sup>5</sup>**

Les centres régionaux des métiers d'éducation et de formation de la région Drâa-Tafilalet ont accueilli en 2018-2019, 586 élèves, 298 dans le centre d'Ouarzazate et 270 à d'Errachidia. La part des filles dans ce centre avoisine les 50%.

Le corps enseignant aux centres s'élève à 30 enseignants, avec un taux d'encadrement de 20,7 au niveau du centre d'Errachidia et de 17,5 dans le centre d'Ouarzazate.

D'ailleurs, le nombre des inscrits aux C.R.M.E.F de la région est tributaire des besoins en instituteurs et des cadres de soutiens. En 2017-2018, 1 300 élèves ont eu leurs diplômes dans la région, soient 670 au niveau du centre d'Errachidia et 630 au niveau d'Ouarzazate

---

<sup>5</sup> C.R.M.E.F : centre régional des métiers d'éducation et de formation

**Tableau 56: Effectifs des élèves en formation dans le C.R.M.E.F - Formation des instituteurs-**

2018-2019	2017-2018		2018-2019	
	Les cadres des académies	Personnel enseignant	Les cadres des académies	Personnel enseignant
Centre d'Errachidia	670	16	270	13
Ouarzazate	630	18	298	17
<b>Ensemble</b>	<b>1 300</b>	<b>34</b>	<b>568</b>	<b>30</b>

Source: C.R.M.E.F Errachidia.

- **Effectif des stagiaires par niveau, province : Public**

Le nombre des stagiaires dans la région Drâa-Tafilalet durant l'année 2018-2019 s'élève à 10 002 stagiaires subdivisés comme suit : 2 977 sont des techniciens spécialisés, 2 795 sont des techniciens, 2 306 ont un diplôme de niveau qualification et 1 924 de niveau spécialisation. Plus de 47,3% des stagiaires sont au niveau de la province d'Errachidia.

**Tableau 57: Effectif des stagiaires par niveau et par province : Public**

2018-2019	Technicien spécialisé	Technicien	Qualification	Spécialisation	Total
Errachidia	1501	1494	911	832	4 738
Midelt	53	78	249	187	567
Ouarzazate	849	843	521	542	2 755
Tinghir	206	262	349	234	1 051
Zagora	368	118	276	129	891
<b>Drâa-Tafilalet</b>	<b>2 977</b>	<b>2 795</b>	<b>2 306</b>	<b>1 924</b>	<b>10 002</b>

Source : OFPPT Ouarzazate.

- **Effectifs en formation par filière au sein de l'OFPPT : Niveau spécialisation**

Pour le niveau de spécialisation, l'effectif des étudiants en formation au sein de l'OFPPT d'Ouarzazate est de 389. Le nombre des étudiants dans la filière électricien du bâtiment est de 116, 113 étudiants ont suivi une formation en plomberie sanitaire, 100 ont préféré la filière menuiserie aluminium. Pour la filière plâtrier, cette spécialité est choisie par 60 étudiants.

**Tableau 58: Effectifs en formation par filière au sein de l'OFPPT : Niveau spécialisation**

2019-2020	Zagora	Tinghir	Ouarzazate	Midelt	Errachidia
Electricien du bâtiment	-	-	116	-	-
Maçonnerie	-	-	-	-	-
Menuiserie Aluminium	-	-	100	-	-
Menuiserie bois	-	-	-	-	-
Ouvrier spécialisé en coupe et couture	-	-	-	-	-
Peintre Vitrier	-	-	60	-	-
Plâtrier	-	-	-	-	-
Plomberie sanitaire	-	-	113	-	-
<b>Total</b>	-	-	<b>389</b>	-	-

Source : OFPPT Ouarzazate.

- **Effectifs en formation par filière au sein de l'OFPPT : Niveau Qualification**

Le niveau de qualification au sein de l'OFPPT d'Ouarzazate, regroupe 6 spécialités avec un nombre d'étudiants de 409. L'effectif des étudiants dans la filière agent de restauration est de 114 étudiants, 76 étudiants sont des réparateurs de véhicules automobiles. Quant à la spécialité électricité d'entretien industriel, elle regroupe 72 étudiants. 57 étudiants sont inscrits en filière monteur dépanneur frigoriste, 31 en ouvrier qualité en coupe et couture et 59 en ouvrier qualifié en menuiserie aluminium.

**Tableau 59: Effectifs en formation par filière au sein de l'OFPPT : Niveau Qualification**

2019-2020	Zagora	Tinghir	Ouarzazate	Midelt	Errachidia
Agent de Restauration	-	-	114	-	-
Carrossier Peintre Automobile	-	-	-	-	-
Electricité d'entretien Industriel	-	-	72	-	-
Electricité d'installation	-	-	-	-	-
Electromécanique	-	-	-	-	-
Employé d'Etages	-	-	-	-	-
Installateur en Thermique et Sanitaire	-	-	-	-	-
Mécanicien Général Polyvalent	-	-	-	-	-
Monteur dépanneur Frigoriste	-	-	57	-	-
Ouvrier Polyvalent en Construction Métallique	-	-	-	-	-
Ouvrier Qualité en Coupe et Couture	-	-	31	-	-
Ouvrier Qualifié en Menuiserie Aluminium, Bois	-	-	59	-	-
Ouvrier Soudeur Polyvalent	-	-	-	-	-
Réparateur de Véhicules Automobiles	-	-	76	-	-
Réparateur des Equipements Electroménagers	-	-	-	-	-
<b>Total</b>	-	-	<b>409</b>	-	-

Source : OFPPT Ouarzazate.

- **Effectifs en formation par filière au sein de l'OFPPT : Niveau Technicien**

Le niveau technicien au sein de l'OFPPT de la région Drâa-Tafilalet, regroupe 21 filières réparties sur les différentes provinces. L'effectif total des étudiants inscrits au niveau technicien à l'OFPPT d'Ouarzazate sont de 365 étudiants.

Les filières les plus choisies par les étudiants sont : la comptabilité des entreprises et l'électricité de maintenance industrielle avec des effectifs de 111 et 80 respectivement.

**Tableau 60: Effectifs en formation par filière au sein de l'OFPPPT : Niveau Technicien**

2019-2020	Zagora	Tinghir	Ouarzazate	Midelt	Errachidia
Agent technique de vente	-	-	-	-	-
Boulangier Pâtissier	-	-	-	-	-
Chef de chantier travaux publics	-	-	69	-	-
Cuisine	-	-	-	-	-
Maintenance de Matériel de Confection	-	-	-	-	-
Maintenance Hôtelière	-	-	-	-	-
Réception d'Hôtel	-	-	-	-	-
Service de Restauration	-	-	-	-	-
T. Comptable d'Entreprises	-	-	111	-	-
T. Dessinateur de Bâtiment	-	-	-	-	-
T. en Construction Métallique	-	-	-	-	-
T. en Electricité de Maintenance Industrielle	-	-	80	-	-
T. en Fabrication Mécanique	-	-	-	-	-
T. en Froid Commercial et Climatisation	-	-	51	-	-
T. en maintenance et support en Informatique et Réseaux	-	-	-	-	-
T. en Modélisme industriel	-	-	-	-	-
T. en Réparation des Engins à Moteur (Option : Automobile)	-	-	54	-	-
T. en Secrétariat et Bureautique	-	-	-	-	-
B.C.M.O.S <sup>6</sup>	-	-	-	-	-
T. Peintre Décorateur en Bâtiment	-	-	-	-	-
T. Habillement Production	-	-	-	-	-
<b>Total</b>	-	-	<b>365</b>	-	-

Source : OFPPPT Ouarzazate.

- **Effectifs en formation par filière au sein de l'OFPPPT : Niveau Technicien Spécialisé**

L'effectif total des étudiants inscrit au niveau technicien spécialisé à l'OFPPPT d'Ouarzazate en 2019 est de 715 étudiants.

Les filières les plus choisies par les étudiants sont : technicien spécialisé en agences de voyages avec un effectif de 221 et la filière technicien spécialisé conducteur de travaux avec un total de 102.

<sup>6</sup> B.C.M.O.S : Bureauticien certifié en Microsoft office spécialiste

**Tableau 61: Effectifs en formation par filière au sein de l'OFPPT : Niveau Technicien Spécialisé**

2019-2020	Zagora	Tinghir	Ouarzazate	Midelt	Errachidia
Agences de Voyages	-	-	221	-	-
Automatisation et Instrumentation Industrielle	-	-	45	-	-
Electromécanique des systèmes automatisés	-	-	90	-	-
T.S Bureau d'Etude en Construction Métallique	-	-	-	-	-
T.S Conducteur de travaux : Travaux publics	-	-	102	-	-
T.S de Méthodes en Fabrication Mécanique	-	-	-	-	-
T.S en Commerce	-	-	63	-	-
T.S en Diagnostic et Electronique embarquée	-	-	-	-	-
T.S en Gestion des Entreprises	-	-	69	-	-
T.S en Gestion Hôtelière	-	-	-	-	-
T.S en Géomètre Topographe	-	-	44	-	-
T.S Gros Œuvres	-	-	40	-	-
Technico- Commercial en Vente de Véhicules et Pièces de Rechange	-	-	41	-	-
Techniques de développement Informatiques	-	-	-	-	-
Techniques de Secrétariat de Direction	-	-	-	-	-
Techniques des Réseaux Informatiques	-	-	-	-	-
Techniques Habillement Industrialisation	-	-	-	-	-
T.S en Télécoms	-	-	-	-	-
<b>Total</b>	-	-	<b>715</b>	-	-

Source : OFPPT Ouarzazate.

## ***C-SANTE ET PRESTATION SOCIALES***

L'amélioration des conditions sanitaires de la population constitue l'objectif majeur des pouvoirs publics, une grande importance est accordée à ce secteur vital. Les pouvoirs publics ne ménagent aucun effort pour doter toute les régions des structures sanitaires de base adéquates et du personnel médical et paramédical qualifié, en vue de contribuer au bien-être de la population. C'est dans cette optique que la région de Drâa-Tafilalet bénéficie des différents programmes adoptés par le pays.

### ***1-INFRASTRUCTURE SANITAIRE ET CAPACITE LITIERE***

L'infrastructure sanitaire dans la région de Drâa-Tafilalet est dotée de 11 hôpitaux généraux soit 6,9% des hôpitaux généraux au pays, 28 centres de santé urbains et 111 centres ruraux ainsi que 89 dispensaires ruraux.



- **Infrastructure sanitaire publique selon les provinces**

**Tableau 62: Infrastructure sanitaire publique selon les provinces**

Année 2019	Errachidia	Midelt	Ouarzazate	Tinghir	Zagora	Drâa-Tafilalet	Maroc
<b>Hôpitaux généraux</b>	4	2	2	2	1	<b>11</b>	<b>159</b>
<b>Hôpitaux spécialisés</b>	-	-	-	-	-	-	-
<b>Centres de santé urbains</b>	12	4	4	4	4	<b>28</b>	<b>838</b>
<b>Dispensaires Ruraux</b>	22	23	21	16	7	<b>89</b>	<b>776</b>
<b>Centres de santé ruraux</b>	23	28	15	22	23	<b>111</b>	<b>1 274</b>
- Communaux	-	-	-	-	-	-	-
- C.A.L.A <sup>7</sup>	-	-	-	-	-	-	-

Source : Annuaire statistique du Maroc 2019.

- **Nombre de lits selon le type des hôpitaux publics**

La capacité litière qu'offrent les hôpitaux dans la région Drâa-Tafilalet en 2019 atteint 1 174 lits. Cependant, il est à noter une disparité à l'intérieur de la région. En effet, le nombre d'habitants par lit d'hospitalisation dans la province d'Ouarzazate est de 763 personnes par lit et le nombre dans la province d'Errachidia est de 828 personnes par lit. Alors que cet indicateur a atteint les 2 641 personnes par lit pour la province de Midelt. Mieux encore, cette moyenne est de 3 628 et 5 392 respectivement pour les provinces de Tinghir et Zagora.

**Tableau 63: Nombre de lits par province aux hôpitaux publics<sup>8</sup>**

Année 2019	Total
<b>Errachidia</b>	510
<b>Midelt</b>	113
<b>Ouarzazate</b>	401
<b>Tinghir</b>	92
<b>Zagora</b>	58
<b>Drâa-Tafilalet</b>	<b>1 174</b>
<b>Maroc</b>	<b>253 385</b>

Source : Annuaire statistique du Maroc 2019.

## 2-ENCADREMENT SANITAIRE

- **Médecins par secteur d'activité**

D'après le tableau ci-dessus le nombre total des médecins dans la région Drâa-Tafilalet est de 548 médecins réparti comme suit : 161 médecins dans la province d'Errachidia, 76 dans la province de Midelt, 132 à Ouarzazate, 100 à Tinghir et 79 médecins dans la province de Zagora.

<sup>7</sup> Centre de santé communal avec lits pour accouchement

<sup>8</sup> Capacité théorique

Par secteur d'activité, le nombre des médecins dans le secteur public disponible dans la région de Drâa-Tafilalet est de 409 médecins soit 3,4% des médecins du secteur public, alors que le secteur privé compte 139 médecins.

**Tableau 64: Nombre de médecins par province**

Année 2019	Privé	Public	Total
Errachidia	43	118	161
Midelt	18	58	76
Ouarzazate	35	97	132
Tinghir	25	75	100
Zagora	18	61	79
<b>Drâa-Tafilalet</b>	<b>139</b>	<b>409</b>	<b>548</b>
<b>Maroc</b>	<b>13 369</b>	<b>12 104</b>	<b>25 104</b>

Source : Annuaire statistique du Maroc 2019, Conseil National des l'ordre des médecins.

**Figure 15: Médecins par secteur d'activité**

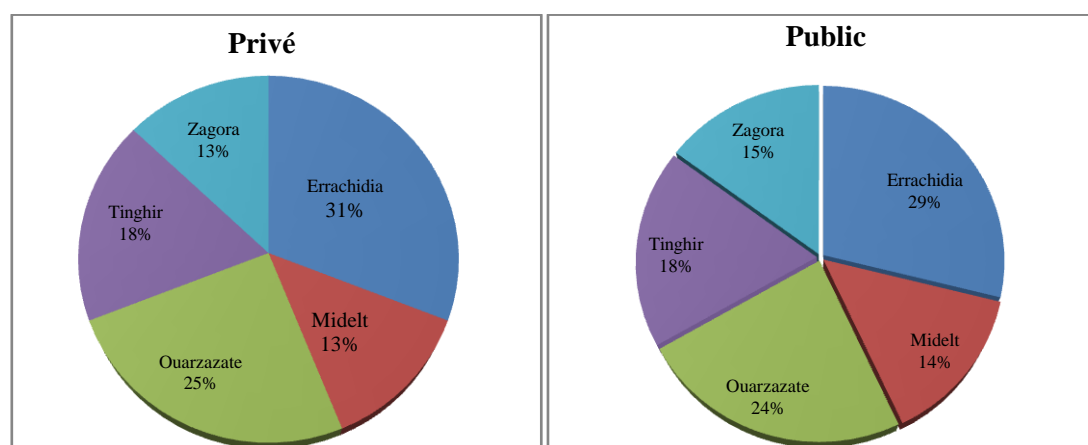

- **Médecins du ministère de la santé**

Concernant les médecins du ministère de la santé exerçant dans le réseau de soins de santé primaire, le réseau hospitalier, le réseau des soins d'urgence et le réseau des établissements médico-sociaux, ils sont de l'ordre de 379 médecins, soit 3,3% du national, répartis comme suit : 124 médecins dans la province d'Errachidia, 85 à Ouarzazate, 64 au niveau de la province de Midelt, 59 médecins dans la province de Tinghir et 47 au niveau de Zagora. Les médecins spécialistes représentent 57,8% du total des médecins du secteur public au niveau de la région.

**Tableau 65: Médecins<sup>9</sup> du ministère de la santé exerçant dans le réseau ambulatoire<sup>10</sup>**

Année 2019	Médecins généralistes	Médecins spécialistes	Total
Errachidia	49	75	124
Midelt	35	29	64
Ouarzazate	33	52	85
Tinghir	27	32	59
Zagora	16	31	47
Drâa-Tafilalet	160	219	379
Maroc	3 857	7 559	11 416

Source : Annuaire statistique du Maroc 2019.

- **Chirurgiens-dentistes par province : Privé**

Les cabinets de chirurgiens dentiste sont au nombre de 39 dans la région Drâa-Tafilalet. Plus que 33% des chirurgiens dentiste se trouvent dans la province d'Ouarzazate, 8 à Errachidia et Midelt, 7 dans la province de Tinghir et 3 chirurgiens-dentistes dans la province de Zagora. Ce chiffre représente seulement 1% des dentistes privés au niveau national.

**Tableau 66: Chirurgiens-dentistes par province : Privé**

Année 2019	Total
Errachidia	8
Midelt	8
Ouarzazate	13
Tinghir	7
Zagora	3
Drâa-Tafilalet	39
Maroc	3 614

Source : Annuaire statistique du Maroc 2019.

- **Personnel paramédical par grade : public**

L'effectif global du personnel paramédical public dans la région Drâa-Tafilalet s'élève à 933 personnes en 2016, dont 446 sont des adjoints de santé diplômés d'Etat spécialistes, 400 sont des adjoints de santé diplômés d'Etat et 87 sont des adjoints de santé brevetés,.

Par province, la plus grande partie du personnel paramédical est concentrée dans la province d'Ouarzazate (33%), suivie de la province de Midelt (29,9%). La province d'Errachidia quant à elle abrite presque 20,9% du personnel paramédical de la région et la province de Zagora 16,1%. La province de Tinghir vient en dernière position avec un seul adjoint de santé breveté (0,1%).

<sup>9</sup> Non compris les médecins exerçant dans les services provinciaux (délégation médicales, services d'infrastructure d'action ambulatoire provinciaux)

<sup>10</sup> Il englobe les centres de santé urbains les centres communaux et les dispensaires ruraux

**Tableau 67: Personnel paramédical par grade : public**

Année 2016	ASDES <sup>11</sup>	ASDE	ASB	Total
Errachidia	158	37	-	195
Midelt	222	54	3	279
Ouarzazate	7	240	61	308
Tinghir	-	-	1	1
Zagora	59	69	22	150
<b>Drâa-Tafilalet</b>	<b>446</b>	<b>400</b>	<b>87</b>	<b>933</b>

Source : Observatoire Régional de la Santé de Drâa-Tafilalet.

- **Personnel paramédical exerçant dans le réseau ambulatoire par grade : Public**

Pour le personnel paramédical exerçant dans le réseau ambulatoire, il est constitué de 384 adjoints de santé diplômés d'Etat spécialistes, 156 adjoints de santé diplômés d'Etat et 42 adjoints de santé brevetés.

Toutefois, la répartition du personnel contraste exerçant dans ce réseau n'est pas équitable entre les provinces. Les provinces d'Errachidia, Midelt et Ouarzazate ont respectivement 196, 201 et 103 personnes, alors que dans les provinces de Zagora et Tinghir, ont 81 et 1 respectivement du personnel paramédical exerçant dans le réseau ambulatoire.

**Tableau 68: Personnel paramédical<sup>12</sup> exerçant dans le réseau ambulatoire par grade : Public<sup>13</sup>**

Année 2016	ASDES	ASDE	ASB	Total
Errachidia	196	-	-	196
Midelt	168	32	1	201
Ouarzazate	-	80	23	103
Tinghir	-	-	1	1
Zagora	20	44	17	81
<b>Drâa-Tafilalet</b>	<b>384</b>	<b>156</b>	<b>42</b>	<b>582</b>

Source : Observatoire Régional de la Santé de Drâa-Tafilalet.

- **Infirmiers par spécialité : public**

En 2019, la région Drâa-Tafilalet compte 1 596 infirmiers toutes spécialités confondues soit 5% du total des infirmiers au niveau national. En premier lieu, on trouve les infirmiers polyvalents avec un total de 667 infirmiers. Ensuite viennent les sages-femmes au nombre de 305 réparties sur toute la région.

<sup>11</sup> Englobe le deuxième grade, le premier et le grade principal

A.S.D.E.S : adjoint de santé diplômée d'état spécialiste

A.S.B : adjoint de santé brevetées.

<sup>12</sup> Non compris le personnel paramédical exerçant dans les services provinciaux (délégations médicales, services d'infrastructures d'action ambulatoire provinciaux).

<sup>13</sup> Il englobe les centres de santé urbains, les centres de santé communaux ruraux et les dispensaires ruraux

Il est à signaler une inégale répartition du personnel au sein de la région. En effet, les provinces d'Errachidia et Ouarzazate abritent respectivement 33,3% et 20,3% du total des infirmiers de la région dans les différentes spécialités. Alors que les provinces de Midelt, Tinghir et Zagora ne représentent que 18,9%, 15,7% et 11,8% respectivement.

**Tableau 69: Personnel paramédical : public**

Année 2019	Sage-femme <sup>14</sup>	Polyvalent	Autre	Total
<b>Errachidia</b>	95	192	245	532
<b>Midelt</b>	66	134	101	301
<b>Ouarzazate</b>	46	125	153	324
<b>Tinghir</b>	59	121	70	250
<b>Zagora</b>	39	95	55	189
<b>Drâa-Tafilalet</b>	<b>305</b>	<b>667</b>	<b>624</b>	<b>1 596</b>
<b>Maroc</b>	<b>4 371</b>	<b>14 093</b>	<b>13 193</b>	<b>31 657</b>

Source : Annuaire Statistique du Maroc 2019.

- **Consultations curatives réalisées dans les formations de soins de santé de base**

En 2015, 696 131 consultations curatives ont été réalisées dans les formations de soins de santé de base dans la région Drâa-Tafilalet. Ces consultations représentent 3,1% du total des consultations médicales au niveau national. 29,8% des consultations enregistrées au niveau de la région sont réalisées à la province d'Errachidia, 24,4% à Ouarzazate, aux alentours de 17,0% à chacune des provinces de Midelt et Tinghir et 11,2% enregistrés au niveau de Zagora.

Pour les consultations paramédicales, elles sont de l'ordre de 1 309 974 consultations. Celles-ci représentent 4,5% de l'ensemble des consultations paramédicales du pays. 32,4% des consultations sont faites au niveau des formations sanitaire de la province d'Errachidia, 22,1% au niveau d'Ouarzazate, 20,0% à Midelt et 15,0% et 10,5% respectivement au niveau des provinces de Tinghir et Zagora.

**Tableau 70: Consultations curatives réalisées dans les formations de soins de santé de base**

Année 2015	Consultations médicales	Consultations paramédicales
<b>Errachidia</b>	207 739	424 191
<b>Midelt</b>	120 686	262 119
<b>Ouarzazate</b>	169 953	289 638
<b>Tinghir</b>	119 786	196 690
<b>Zagora</b>	77 967	137 336
<b>Drâa-Tafilalet</b>	<b>696 131</b>	<b>1 309 974</b>
<b>Maroc</b>	<b>22 781 950</b>	<b>29 450 225</b>

Source : Annuaire Statistique du Maroc 2019.

<sup>14</sup> Englobe les accouchements

- **Consultations médicales réalisées dans les formations sanitaires publiques**

La région Drâa-Tafilalet dispose de 9 formations sanitaires publiques soit environ 6,3% du total des formations sanitaires publiques du pays.

Le nombre des consultations enregistrées dans les formations sanitaires publiques de la région en 2016 sont de 651 877.

La province d'Errachidia vient en première position avec 4 formations sanitaires et 72 médecins, la province d'Ouarzazate vient en deuxième lieu avec 2 établissements sanitaires et 22 médecins. Les provinces de Tinghir, Zagora et Midelt et disposent chacune d'elle d'une seule formation sanitaire avec un nombre moyen de médecins de 43, 38 et 31 respectivement.

**Tableau 71: Consultations médicales réalisées dans les formations sanitaires publiques** <sup>15</sup>

Année 2016	Consultation par médecins	Total de consultations	Total des médecins
<b>Errachidia</b>	9 471	262 894	72
<b>Midelt</b>	1 286	39 878	31
<b>Ouarzazate</b>	6 668	146 705	22
<b>Tinghir</b>	3 067	130 195	43
<b>Zagora</b>	1 900	72 205	38
<b>Drâa-Tafilalet</b>	<b>22 921</b>	<b>651 877</b>	<b>206</b>

Source : Observatoire Régional de la Santé de Drâa-Tafilalet.

- **Activités des laboratoires des hôpitaux publics**

Le nombre de cas traités aux laboratoires des hôpitaux publics dans la région de Drâa-Tafilalet en 2015 est de 390 814 cas, soit 3,5% des activités des laboratoires des hôpitaux publics du Royaume.

Les cas traités aux laboratoires des hôpitaux publics dans la région, sont en général dans les sciences de bactériologie, parasitologie, l'immuno-sérologie, l'hématologie transfusion et aussi en chimie-biologie. La province d'Ouarzazate détient la plus grande part des activités dans ces laboratoires avec 146 754 cas traités en 2015.

**Tableau 72: Activités des laboratoires des hôpitaux publics**

Nombre de cas traités Année 2015	Errachidia	Midelt	Ouarzazate	Tinghir	Zagora	Drâa-Tafilalet	Maroc
<b>Bactériologie</b>	2 238	-	1 406	-	-	3 644	<b>194 591</b>
<b>Parasitologie</b>	49	-	1 466	-	-	1 515	<b>30 671</b>
<b>Immuno-Sérologie</b>	9 873	4 382	6 856	3 766	1 238	26 115	<b>696 928</b>
<b>Hématologie transfusion</b>	58 523	10 205	58 180	36 287	8 547	171 742	<b>3 597 163</b>
<b>Chimie- biologie</b>	73 918	13 128	78 846	9 777	12 129	187 798	<b>6 625 499</b>
<b>Ensemble</b>	<b>144 601</b>	<b>27 715</b>	<b>146 754</b>	<b>49 830</b>	<b>21 914</b>	<b>390 814</b>	<b>11 144 852</b>

Source : Annuaire Statistique du Maroc 2019.

<sup>15</sup> Il s'agit des consultations médicales prodiguées par des médecins spécialistes aux malades non hospitalisés.

### 3-UTILISATION DES INFRASTRUCTURES SANITAIRES

- **Mouvement des malades dans les hôpitaux publics**

Le nombre des journées d'hospitalisation passées dans les hôpitaux de la région de Drâa-Tafilalet est de 152 113 dans 9 établissements. Ces journées d'hospitalisation ont nécessité 870 lits soit 3,9% de l'offre nationale publique.

La province d'Errachidia, dont la capacité litière est de 390 lits disponibles, occupe la première place avec plus de 50,7% du nombre de journées d'hospitalisation. La province d'Ouarzazate vient en deuxième place avec 32,3% et une capacité litière de 291. Alors que les provinces de Midelt, Tinghir et Zagora procède un seul établissement chacune avec respectivement 6,7%, 4,8% et 5,4% comme nombre de journées d'hospitalisation et 102, 47 et 40 lits disponibles.

**Tableau 73: Mouvement des malades dans les hôpitaux publics**

Année 2016	Nombre d'établissements	Nombre de lits <sup>16</sup>	Entrées	Journées d'hospitalisation
<b>Errachidia</b>	4	390	22 786	77 131
<b>Midelt</b>	1	102	5 144	10 244
<b>Ouarzazate</b>	2	291	12 386	49 161
<b>Tinghir</b>	1	47	4 000	7 342
<b>Zagora</b>	1	40	3 504	8 235
<b>Drâa-Tafilalet</b>	<b>9</b>	<b>870</b>	<b>47 820</b>	<b>152 113</b>
<b>Maroc</b>	<b>145</b>	<b>22 039</b>	<b>1 130 576</b>	<b>4 807 385</b>

Source : Annuaire Statistique du Maroc 2019.

- **Statistiques d'occupation des lits dans les formations sanitaires publiques**

Dans la région Drâa-Tafilalet le taux moyen d'occupation des lits dans les formations sanitaires publiques s'élève à 52,6% avec une durée moyenne de séjour de 3,6 jours. Le taux de rotation des lits dans les formations sanitaires est de 51,4 dans un intervalle moyen de 3,2 jours.

**Tableau 74: Statistiques d'occupation des lits dans les formations sanitaires publiques**

Année 2015	Taux moyen d'occupation (en %)	Durée moyenne de séjour (jour)	Taux de rotation des lits	Intervalle de rotation (jour)
<b>Errachidia</b>	60,8	3,7	55,8	2,4
<b>Midelt</b>	30,3	1,9	57,0	4,5
<b>Ouarzazate</b>	53,2	4,5	42,4	4,0
<b>Tinghir</b>	42,6	2,9	52,9	4,0
<b>Zagora</b>	36,3	2,1	57,7	3,7
<b>Drâa-Tafilalet</b>	<b>52,6</b>	<b>3,6</b>	<b>51,4</b>	<b>3,2</b>
<b>Maroc</b>	<b>63,8</b>	<b>4,0</b>	<b>51,4</b>	<b>2,4</b>

Source : Annuaire Statistique du Maroc 2019.

<sup>16</sup> Capacité fonctionnelle : lits disponibles pour hospitalisation des malades

- **Accouchements au sein des formations sanitaires publiques**

Le nombre total des accouchements au sein des formations sanitaires publiques en 2016 s'élève à 27 465 cas dont 32,9% d'entre eux révèlent de la province d'Errachidia. Les nouveaux nés enregistrés dans la région dans la même année atteint 27 122 nés vivants, cependant le nombre de décès des mamans à l'accouchement est de 18 cas.

**Tableau 75: Accouchements au sein des formations sanitaires publiques** <sup>17</sup>

Année 2016	Accouchements		nés vivants	Morts nés %	Mamans mortes
	Total	Césariennes %			
<b>Errachidia</b>	9063	15,4	8944	2,2	8
<b>Midelt</b>	4813	7,2	4749	2,0	3
<b>Ouarzazate</b>	5751	10,8	5651	2,4	3
<b>Tinghir</b>	4097	4,9	4115	1,6	0
<b>Zagora</b>	3741	9,3	3663	2,8	4
<b>Drâa-Tafilalet</b>	<b>27 465</b>	<b>10,6</b>	<b>27 122</b>	<b>2,2</b>	<b>18</b>
<b>Maroc</b>	<b>506 778</b>	<b>12,2</b>	<b>504 082</b>	<b>1,6</b>	<b>525</b>

Source : Annuaire Statistique du Maroc 2019.

#### **4-ASPECTS DE L'ACTIVITE DE LA SANTE PUBLIQUE**

- **Nombre des parturientes bénéficiaires de suivi de la grossesse et de l'accouchement**

La grossesse est un état qui nécessite une attention spécifique afin d'éviter les risques ou les difficultés qui peuvent survenir à tout moment. C'est dans le cadre de la préservation de la santé de la mère et de l'enfant, que le Maroc à travers ses formations sanitaires, procure pour les femmes enceintes des soins de santé reproductive sauvant des vies et évitant des grossesses non souhaitées et aussi un suivi de près de l'état de grossesse.

Ainsi, au niveau de la région Drâa-Tafilalet 31 554 femmes enceintes se sont présentées en 2016 pour se faire examiner pour la première fois une part de 5,8% des femmes présentées au niveau national. Le nombre de consultations prénatales et examens postnatales ont atteint 46 989 et 35 473 respectivement.

Durant la même période 4 211 cas de grossesse à risque dépistés ont été détectés dont 1 548 sont référés.

<sup>17</sup> Englobe les accouchements au sein des formations de soins de santé de base et des maternités des hôpitaux.



**Tableau 76: Nombre des parturientes bénéficiaires de suivi de la grossesse et de l'accouchement** <sup>18</sup>

Année 2016	Nouvelles consultations	Dont 1 <sup>er</sup> trimestre de grossesse	Autres consultations prénatales	Nbre de grossesse à risque dépistées <sup>19</sup>		Examens postnatals
				Total	dont référées	
Errachidia	8 223	5 198	14956	1 542	563	8 083
Midelt	5 217	2 438	7 090	907	430	5 799
Ouarzazate	5 614	3 520	8 346	1 188	297	6 896
Tinghir	5 823	2 393	6 834	574	258	7 288
Zagora	6 677	0	9 763	0	0	7 407
Drâa-Tafilalet	31 554	13 549	46 989	4 211	1 548	35 473
Maroc	542 476	258 687	796 859	110 517	38 950	659 787

Source : Annuaire Statistique du Maroc 2019.

- **Nombre d'enfants bénéficiaires des prestations du programme national d'immunisation (PNI)**

Dans le cadre de la stratégie nationale d'immunisation visant de favoriser l'évaluation nationale des nouveaux vaccins et l'établissement de leur degré de priorité par le biais de critères communs, ces vaccins sont destinés en priorité aux enfants âgés de 0 à 11 mois.

A l'instar des autres régions, Drâa-Tafilalet a bénéficié de ces programmes destinés aux enfants âgés de moins de 11 mois. Ainsi, en 2016, 39 703 enfants ont bénéficié des vaccins contre la B.C.G, 42 180 enfants ont été vaccinés contre le polio et 122 555 vaccinés contre le D.T.C.P 1,2 et 3.

**Tableau 77: Nombre d'enfants bénéficiaires des prestations du Programme National d'Immunisation**

Année 2016 Nombres de prises	Enfants âgés de 0-11 mois				
	B.C.G	Polio	D.T.C.P1	D.T.C.P2	D.T.C.P3
Errachidia	10 627	10 521	10 268	10 069	10 122
Midelt	7 429	7 397	7 173	6 806	6 784
Ouarzazate	6 950	6 913	6 796	6 614	6 694
Tinghir	8 838	8 838	8 793	8 774	8 774
Zagora	5 859	8 511	9 032	8 702	7 154
Drâa-Tafilalet	39 703	42 180	42 062	40 965	39 528
Maroc	701 882	693 740	719 631	716 804	710 167

Source : Annuaire Statistique du Maroc 2019.

- **Enfants bénéficiaires du Programme National de lutte contre les maladies diarrhéiques**

A son tour le programme national de lutte contre les maladies diarrhéiques (PNLMD) a pour finalité de réduire la mortalité et la morbidité dues aux maladies diarrhéiques et les effets nocifs qui leurs sont associés. Ainsi, en 2015 le nombre d'intervention en cas de déshydratation de degré A est de 6 790 cas dans toute la région, soit environ 5,8% des cas détectés au niveau national. Pour les cas de déshydratation de degré B, ils sont à l'ordre de 55, soit un taux de 3,5% du total national. Pour la

<sup>18</sup> Il s'agit des activités du Programme National de surveillance de la grossesse et de l'accouchement

<sup>19</sup> Il s'agit des femmes dont la grossesse était inhabituelle : elles ont été référées d'un autre bloc

déshydratation de degré C, le nombre de cas administrés au niveau des hôpitaux de la région est de 2 cas.

Le programme PNLMD cible aussi la Dysenterie et la Dysenterie persistante, en 2015, 14 enfants se sont identifiés de la Dysenterie et 35 de la Dysenterie persistante, soit respectivement 1,1% et 5,9% des cas diagnostiqués au niveau national.

**Tableau 78: Enfants<sup>20</sup> bénéficiaires du Programme National de lutte contre les maladies diarrhéiques**

Année 2015	Degré de déshydratation			Dysenterie	Dysenterie persistante
	(A)	(B)	(C)		
Errachidia	1 366	6	1	3	10
Midelt	1 663	25	-	1	8
Ouarzazate	1 937	2	1	-	1
Tinghir	271	13	-	9	1
Zagora	1 553	9	-	1	15
Drâa-Tafilalet	6 790	55	2	14	35
Maroc	116 327	1 588	178	1 238	592

Source : Annuaire Statistique du Maroc 2019.

- **Nombre des femmes bénéficiaires des prestations de la planification familiale**

Dans le cadre du plan national de la santé, le programme de la planification familiale vient à la fois pour donner aux femmes une grande accessibilité aux méthodes modernes de contraception afin de maîtriser la croissance démographique.

En 2016, le nombre de femmes de la région Drâa-Tafilalet utilisant encore les anciennes acceptantes sont au nombre de 157 418 dont 149 810 utilisent la pilule, 7 062 utilisent les Condom, 474 utilisent les injections et 72 les D.I.U.

Pour les nouvelles acceptantes, plus de 82,2% des femmes préfèrent la pilule, 8,7% les Condom, 7,9% les D.I.U et 1,2% seulement des femmes de la région préfèrent les injections.

<sup>20</sup> (Enfant âgés de 0-11 mois)

**Tableau 79: Nombre des femmes bénéficiaires des prestations de la planification familiale** <sup>21</sup>

Année 2016	Errachidia	Midelt	Ouarzazate	Tinghir	Zagora	Drâa-tafilalet
<b>Nouvelles acceptantes</b>						
- Pilule	6 510	6 579	6 157	4 682	4 952	<b>28 880</b>
- Condom	667	1 056	377	449	494	<b>3 043</b>
- D.I.U	1 466	201	820	163	147	<b>2 797</b>
- Injections	80	104	113	47	69	<b>413</b>
- Ligature des trompes	-	-	-	-	-	-
<b>Anciennes acceptantes</b>						
- Pilule	43 152	37 480	31 025	17 973	20 180	<b>149 810</b>
- Condom	2 491	1 766	1 312	840	653	<b>7 062</b>
- D.I.U	8	62	2	0	0	<b>72</b>
- Injections	58	132	197	38	49	<b>474</b>

Source : Annuaire Statistique du Maroc 2019.

- **Maladies sous surveillance dans les formations sanitaires publiques**

Les maladies les plus surveillées dans les formations sanitaires publiques sont : la rougeole, la coqueluche, le tétanos, la tuberculose, la typhoïde, l'hépatite virale et la méningite.

En 2016, les formations sanitaires de la région Drâa-Tafilalet ont déclaré avoir reçu un seul cas souffrant du tétanos, 359 cas qui ont la tuberculose, 31 cas de la méningite, 9 de l'hépatite virale et une personne souffrant de la typhoïde.

**Tableau 80: Maladies sous surveillance dans les formations sanitaires publiques**

Nombre de cas signalés Année 2016	Errachidia	Midelt	Ouarzazate	Tinghir	Zagora	Drâa-Tafilalet
Rougeole	-	-	-	-	-	-
Coqueluche	-	-	-	-	-	-
Tétanos	-	-	1	-	-	<b>1</b>
Tuberculose	81	68	75	109	26	<b>359</b>
Typhoïde	1	-	-	-	-	<b>1</b>
Hépatite virale	8	1	-	-	-	<b>9</b>
Méningite	8	2	9	9	3	<b>31</b>

Source : Observatoire Régional de la Santé de Drâa-Tafilalet.

## **D- MARCHÉ DU TRAVAIL**

Les caractéristiques du marché du travail sont appréhendées selon l'offre de la force de travail. La population quant à elle, est répartie en trois grandes catégories, vis-à-vis de l'activité économique: les actifs occupés, les chômeurs et les inactifs.

<sup>21</sup> Il s'agit des activités du programme national de la planification familiale  
D.I.U : Dispositif intra-utérin

Le Maroc depuis des années s'est inscrit dans une transition politique et démocratique majeure, incluant un processus de réconciliation entre les exigences de la libéralisation et de l'ouverture économique, d'une part, et les impératifs du développement humain, d'autre part.

En effet, de nombreuses réformes économiques et sociétales ont été mises en œuvre visant l'amélioration de l'attractivité et de la compétitivité de l'économie nationale couplées à la nécessité d'une répartition équitable des fruits de la croissance économique, tant sur le plan spatial que social.

## ***1-ACTIVITE ECONOMIQUE***

- **Répartition de la population active selon le sexe et le milieu (%) par province**

La population active âgée de 15 ans et plus se définit comme la somme des personnes ayant un emploi (population active occupée âgés de 15 ans et plus) et des chômeurs. Cette population a atteint, au niveau régional, 447 071 personnes soit environ 3,9% de la population active nationale. La proportion des femmes de la population active dans la région Drâa-Tafilalet représente 15,8%.

Par milieu de résidence, les hommes actifs dans le milieu rural sont bien plus nombreux que ceux dans le milieu urbain, cependant pour les femmes c'est pratiquement l'inverse, ainsi, l'effectif des femmes actives dans le milieu urbain est supérieur à celui dans le milieu rural.

Par province, la différence par sexe est remarquable. En effet, la province de Zagora connaît le taux d'activité le plus élevé pour le sexe masculin. Quant à la province d'Ouarzazate, elle connaît le pourcentage le plus élevé des femmes actives.

**Tableau 81: Répartition de la population active selon le sexe et le milieu (%) par province**

<i>Année 2014</i>	Milieu de résidence	Masculin	Féminin	Ensemble
<b>Errachidia</b>	Urbain	81,2	18,8	100
	Rural	88	12	100
	<b>Ensemble</b>	<b>84,8</b>	<b>15,2</b>	<b>100</b>
<b>Midelt</b>	Urbain	78,4	21,6	100
	Rural	85,6	14,4	100
	<b>Ensemble</b>	<b>82,6</b>	<b>17,4</b>	<b>100</b>
<b>Ouarzazate</b>	Urbain	77,5	22,5	100
	Rural	76,2	23,8	100
	<b>Ensemble</b>	<b>76,7</b>	<b>23,3</b>	<b>100</b>
<b>Tinghir</b>	Urbain	86,3	13,7	100
	Rural	89,6	10,4	100
	<b>Ensemble</b>	<b>88,8</b>	<b>11,2</b>	<b>100</b>
<b>Zagora</b>	Urbain	83,3	16,7	100
	Rural	90,5	9,5	100
	<b>Ensemble</b>	<b>89,2</b>	<b>10,8</b>	<b>100</b>
<b>Drâa-Tafilalet</b>		<b>376 294</b>	<b>70 777</b>	<b>447 071</b>
<b>Maroc</b>		<b>9 030 773</b>	<b>2 517 691</b>	<b>11 548 464</b>

Source : HCP, RGPH 2014.

- **Taux net d'activité (%) selon le sexe et le milieu par province**

Le taux d'activité indique la part des personnes actives dans la population totale. Il est calculé en rapportant l'effectif des actifs à celui de la population totale. Ce taux est de 39,8% en 2014 dans la région Drâa-Tafilalet contre 47,6% au niveau national.

Par milieu de résidence, les taux net d'activité enregistrés au niveau régional sont de l'ordre de 41,2% en milieu urbain et 39,1% en milieu rural, contre respectivement 49,1% et 45,1% au niveau national.

Par sexe, le taux net d'activité du sexe masculin est presque 70% contre seulement 12,1% pour le sexe féminin (75,5% et 20,4% respectivement au niveau national).

Les provinces caractérisées par les plus grands taux net d'activité sont les provinces de Midelt et Ouarzazate, avec respectivement 43,7 % et 43,6%.

**Tableau 82: Taux net d'activité (%) selon le sexe et le milieu par province**

Année 2014	Milieu de résidence	Masculin	Féminin	Ensemble
<b>Errachidia</b>	Urbain	67,1	14,6	40
	Rural	68,8	8,6	37,6
	<b>Ensemble</b>	<b>68</b>	<b>11,3</b>	<b>38,7</b>
<b>Midelt</b>	Urbain	68,8	16,9	41,3
	Rural	77,8	13	45,7
	<b>Ensemble</b>	<b>73,9</b>	<b>14,8</b>	<b>43,7</b>
<b>Ouarzazate</b>	Urbain	71	19,6	44,7
	Rural	72,2	18,5	42,9
	<b>Ensemble</b>	<b>71,7</b>	<b>18,9</b>	<b>43,6</b>
<b>Tinghir</b>	Urbain	70,1	10,8	40
	Rural	68,6	7,4	37,1
	<b>Ensemble</b>	<b>69</b>	<b>8,2</b>	<b>37,8</b>
<b>Zagora</b>	Urbain	68,8	13	40,0
	Rural	67,2	6,2	35,1
	<b>Ensemble</b>	<b>67,5</b>	<b>7,3</b>	<b>36,0</b>
<b>Drâa-Tafilalet</b>	Urbain	68,9	15,5	41,2
	Rural	70,4	10,2	39,1
	<b>Ensemble</b>	<b>69,9</b>	<b>12,1</b>	<b>39,8</b>
<b>Maroc</b>	Urbain	73,4	25,8	49,1
	Rural	78,8	11,4	45,1
	<b>Ensemble</b>	<b>75,5</b>	<b>20,4</b>	<b>47,6</b>

Source : HCP, RGPH 2014.

- **Répartition de la population active (AO plus CH2) selon la situation dans la profession et le milieu (%) par province**

L'analyse de la répartition de la population active occupée et des chômeurs ayant déjà travaillé selon la situation dans la profession révèle une prédominance de salariat au secteur privé aussi bien au

niveau régional (45%) qu'au niveau national (47,6%). Ce statut est à prédominance rural au niveau de la région Drâa-Tafilalet (48% en milieu rural contre 39,4% en milieu urbain), alors que la situation inverse est observée au niveau national (39,7% en milieu rural contre 52,3% en milieu urbain).

Le statut des indépendants vient au deuxième rang avec une part de 30,6% au niveau régional et 29,8% au niveau national. Ce statut quant à lui, est plus présent en milieu rural puisqu'il concerne 32,4% de la population à l'âge de travail (AO et Ch2) au niveau régional et 37,5% au niveau national, contre respectivement 27,1% et 25,2% en milieu urbain.

Le statut des salariés du secteur public se place en troisième position avec une part de 12,4% au niveau régional et 10,2% au niveau national. A signaler que ce statut est plutôt urbain avec 25,8% de la population concernée (AO et Ch2) au niveau régional et 14,4% au niveau national contre respectivement 5,3% et 3,2% seulement en milieu rural.

Les aides familiales occupent la quatrième position avec une part de 7,8% au niveau régional (6,5% au niveau national). Ce statut est plus présent en milieu rural avec 10,9% au niveau régional et 15,4% au niveau national, contre respectivement 1,9% et 1,2% seulement en milieu urbain.

Les employeurs, les apprentis et les associés ou partenaires quant à eux représentent des parts relativement faibles, soient respectivement 1,7%, 0,9% et 1,1% au niveau régional contre 2,9%, 0,9% et 1,8% au niveau national.

L'analyse des indicateurs par province, révèle une tendance similaire à celle observée au niveau régional.

**Tableau 83: Répartition de la population active (AO plus CH2)<sup>22</sup> selon la situation dans la profession et le milieu (%) par province**

Désignation		Employeur	Indépendant	Salarié / secteur public	Salarié / secteur privé	Aide familial	Apprenti	Associé ou partenaire	Autre
Errachidia	Urbain	2,6	26,8	34,1	32,1	1,9	1	1,2	0,4
	Rural	1,2	31,4	7	51	6,8	0,9	0,9	0,8
	<b>Total</b>	<b>1,8</b>	<b>29,3</b>	<b>19,4</b>	<b>42,3</b>	<b>4,5</b>	<b>0,9</b>	<b>1</b>	<b>0,6</b>
Ouarzazate	Urbain	3,3	23	26,7	43	1,4	0,7	1,4	0,5
	Rural	0,9	39,5	4,4	40,9	11,9	1,2	0,7	0,4
	<b>Total</b>	<b>1,8</b>	<b>33,4</b>	<b>12,7</b>	<b>41,7</b>	<b>8</b>	<b>1</b>	<b>1</b>	<b>0,4</b>
Tinghir	Urbain	3	30,8	18,6	41,7	2,1	1,2	1,6	1
	Rural	1,4	26,4	5,5	56,6	8,2	0,7	0,8	0,4
	<b>Total</b>	<b>1,8</b>	<b>27,5</b>	<b>8,8</b>	<b>52,8</b>	<b>6,6</b>	<b>0,9</b>	<b>1</b>	<b>0,5</b>
Zagora	Urbain	2,3	28	24,3	38,9	2,9	2	1,1	0,5
	Rural	1,2	30,7	6,2	49,2	9,9	1,2	1	0,6
	<b>Total</b>	<b>1,4</b>	<b>30,2</b>	<b>9,5</b>	<b>47,3</b>	<b>8,6</b>	<b>1,3</b>	<b>1</b>	<b>0,6</b>
Midelt	Urbain	3,1	29	18,1	45	1,8	0,5	2	0,4
	Rural	0,9	34,7	3	41,1	18,6	0,2	0,9	0,6
	<b>Total</b>	<b>1,8</b>	<b>32,4</b>	<b>9,1</b>	<b>42,7</b>	<b>11,9</b>	<b>0,3</b>	<b>1,3</b>	<b>0,6</b>
Drâa- Tafilalet	Urbain	2,9	27,1	25,8	39,4	1,9	0,9	1,5	0,5
	Rural	1,1	32,4	5,3	48	10,9	0,8	0,9	0,6
	<b>Total</b>	<b>1,7</b>	<b>30,6</b>	<b>12,4</b>	<b>45</b>	<b>7,8</b>	<b>0,9</b>	<b>1,1</b>	<b>0,6</b>
Maroc	Urbain	3,7	25,2	14,4	52,3	1,2	0,9	1,8	0,4
	Rural	1,5	37,5	3,2	39,7	15,4	0,7	1,6	0,5
	<b>Total</b>	<b>2,9</b>	<b>29,8</b>	<b>10,2</b>	<b>47,6</b>	<b>6,5</b>	<b>0,9</b>	<b>1,8</b>	<b>0,4</b>

Source : HCP, ENE 2018<sup>23</sup>.

- **Population âgée de 15 ans et plus selon le type d'activité et le milieu de résidence dans la région**

La population âgée de 15 ans et plus peut être divisée en trois catégories, à savoir les actifs occupés, les inactifs et les chômeurs. Au niveau de la région Drâa-Tafilalet, le nombre des actifs occupés est de 445 904 personnes soit 4,1% du total des actifs occupés au Maroc.

Les chômeurs, quant à eux sont de l'ordre de 1 136 898 personnes dans tout le Maroc dont 2,2% au sein de la région Drâa-Tafilalet. Pour les inactifs, en 2018 ils ont atteint 669 586 personnes, ce qui représente 2,9% du total du pays.

Par milieu de résidence, le nombre des chômeurs dans le milieu rural est bien inférieur à celui enregistré dans le milieu urbain. Ceci au niveau national qu'au niveau de la région Drâa-Tafilalet.

<sup>22</sup> Il s'agit de la population active occupée et les chômeurs ayant déjà travaillé.

<sup>23</sup> E.N.E : enquête nationale sur l'emploi.

**Tableau 84: Population âgée de 15 ans et plus selon le type d'activité et le milieu de résidence dans la région**

Année 2018	Actifs occupés	Chômeurs	Inactifs	Ensemble
Urbain	128 102	16 068	266 779	410 949
Rural	317 802	9 505	402 807	730 114
<b>Drâa-Tafilalet</b>	<b>445 904</b>	<b>25 573</b>	<b>669 586</b>	<b>1 141 063</b>

Source : HCP, ENE 2018.

- **Taux d'activité et taux de chômage de la population âgée de 15 ans et plus par province**

En 2018, le taux de chômage dans la région Drâa-Tafilalet était de 5,4%, ce taux est inférieur à celui enregistré au niveau national qui est de l'ordre de 9,5%. Le taux d'activité quant à lui était de 41,3% contre 46% au niveau national.

Par milieu de résidence, les deux indicateurs sont significativement différents entre le milieu rural et le milieu urbain. Ainsi, le taux de chômage au milieu urbain est de 11,1%, alors qu'au milieu rural ce taux est de 2,9% seulement. Pour le taux d'activité, dans le milieu urbain le taux s'élève à 35,1%, alors qu'en milieu rural le taux atteint 44,8%.

**Tableau 85: Taux d'activité et taux de chômage de la population âgée de 15 ans et plus par province**

Année 2018	Taux de chômage	Taux d'activité
Rural	2,9	44,8
Urbain	11,1	35,1
<b>Drâa-Tafilalet</b>	<b>5,4</b>	<b>41,3</b>

Source : HCP, ENE 2018.

## 2- CHÔMAGE

- **Taux d'activité et taux de chômage de la population âgée de 15 ans et plus (en %) par sexe et milieu de résidence**

Le taux d'activité chez les hommes est supérieur à celui des femmes soient respectivement, 65,1% et 23,2%. Contrairement au taux de chômage, qui est de l'ordre de 5,4% chez les hommes et 5,6% chez les femmes.

L'analyse par milieu de résidence, révèle que le taux d'activité dans le milieu urbain est bien inférieur à celui du milieu rural (35,1% contre 44,8%) que ça soit pour le sexe féminin ou aussi masculin.

Pour le taux de chômage c'est l'inverse, il est supérieur en milieu urbain qu'en milieu rural (11,1% contre 2,9%) pour les deux sexes.



**Tableau 86: Taux d'activité et taux de chômage de la population âgée de 15 ans et plus (en %) par sexe et milieu de résidence -Région Drâa - Tafilalet**

Année 2018	Masculin	Féminin	Ensemble
<b>Taux d'activité</b>			
Urbain	62,7	11,2	35,1
Rural	66,7	29,4	44,8
<b>Drâa-Tafilalet</b>	<b>65,1</b>	<b>23,2</b>	<b>41,3</b>
<b>Taux de chômage</b>			
Urbain	8,8	21,8	11,1
Rural	3,2	2,4	2,9
<b>Drâa-Tafilalet</b>	<b>5,4</b>	<b>5,6</b>	<b>5,4</b>

Source : Source : HCP, ENE 2018.

- Taux d'activité et taux de chômage de la population âgée de 15 ans et plus (en %) selon l'âge et le milieu de résidence**

L'analyse des taux d'activité et de chômage par tranche d'âge révèle une différence en termes de proportion. Ainsi, pour le taux d'activité il est élevé pour les tranches d'âge de 25-34 ans et 35-44 ans atteignant respectivement, 52,3% et 56,3%. La tranches d'âge 15-24 ans est la moins active avec une proportion de 20,6% et la tranche d'âge 45 ans et plus à un taux de 41,7%.

Pour ce qui est du taux de chômage, il est plus élevé que la moyenne pour les tranches d'âge 15-24 ans et 25-34 ans avec respectivement 13,8% et 7,9% et commence à diminuer en vieillissant, à partir de la tranche d'âge 35-44 ans pour atteindre 3,7 %.

**Tableau 87: Taux d'activité et taux de chômage de la population âgée de 15 ans et plus (en %) selon l'âge et le milieu de résidence**

Année 2018	15-24 ans	25-34 ans	35-44 ans	45 et plus	Total
<b>Taux d'activité</b>					
Urbain	15,0	47,1	51,1	31,9	35,1
Rural	23,5	55,5	59,7	46,9	44,8
<b>Drâa-Tafilalet</b>	<b>20,6</b>	<b>52,3</b>	<b>56,3</b>	<b>41,7</b>	<b>41,3</b>
<b>Taux de chômage</b>					
Urbain	32,2	15,5	7,0	4,6	11,1
Rural	7,8	3,9	1,9	1,3	2,9
<b>Drâa-Tafilalet</b>	<b>13,8</b>	<b>7,9</b>	<b>3,7</b>	<b>2,2</b>	<b>5,4</b>

Source : Source : HCP, ENE 2018.

- Taux d'activité et taux de chômage de la population âgée de 15 ans et plus (en %) selon le diplôme et le milieu de résidence**

En 2018, la proportion des personnes en activité de la région Drâa-Tafilalet et ayant aucun diplôme sont de l'ordre de 42,2%, 34,8% ont un niveau moyen d'éducation et 63% de la population en activités ont un diplôme supérieur.

En ce qui concerne le taux de chômage, 2,4% de la population en chômage est sans diplôme, 7,2% a un niveau moyen et 17,1% a un diplôme supérieur.

**Tableau 88: Taux d'activité et taux de chômage de la population âgée de 15 ans et plus (en %) selon le diplôme et le milieu de résidence**

Année 2018	Les diplômes obtenus			
	Sans diplôme	Niveau moyen	Niveau supérieur	Total
<b>Taux d'activité</b>				
Urbain	26,6	34,5	61,4	35,1
Rural	47,8	35,0	67,1	44,8
<b>Ensemble</b>	<b>42,2</b>	<b>34,8</b>	<b>63,0</b>	<b>41,3</b>
<b>Taux de chômage</b>				
Urbain	7,1	11,5	15,7	11,1
Rural	1,4	1,4	20,4	2,9
<b>Ensemble</b>	<b>2,4</b>	<b>7,2</b>	<b>17,1</b>	<b>5,4</b>

Source : Source : HCP, ENE 2018

### 3-EMPLOI

- **Taux d'emploi de la population âgée de 15 ans et plus et taux de sous-emploi de la population active occupée**

Le taux d'emploi au niveau de la région Drâa-Tafilalet en 2018 est de 38,4% soit 31,2% en milieu urbain et 42,5% en milieu rural.

**Tableau 89: Taux d'emploi de la population âgée de 15 ans et plus de la population active occupée âgée de 15 ans et plus par province**

Année 2018	Taux d'emploi %
Milieu urbain	31,2
Milieu rural	42,5
<b>Drâa-Tafilalet</b>	<b>38,4</b>

Source : Source : HCP, ENE 2018.

- **Postes d'emploi créés**

En 2018, le nombre des établissements et chantiers nouvellement ouverts dans la région Drâa-Tafilalet est de 42, 28 au niveau de la province d'Errachidia et 14 à la province d'Ouarzazate. Les établissements nouvellement créés ont procuré presque 390 nouveaux emplois au niveau de la province d'Errachidia, 340 nouveaux emplois sont créés par les chantiers ouverts et 50 par la création de nouveaux établissement. Au niveau de la province d'Ouarzazate 96 emploi ont été créés.

**Tableau 90: Postes d'emploi créés par établissement**

Année 2018	Etablissements		Emplois	
	Errachidia	Ouarzazate	Errachidia	Ouarzazate
<b>Création de nouveaux établissements</b>	12	11	50	54
<b>Ouverture des chantiers</b>	16	3	340	42
<b>Réouverture d'établissements</b>	-	-	-	-
<b>Augm.Nombre d'employés</b>	-	-	-	-
<b>Total</b>	<b>28</b>	<b>14</b>	<b>390</b>	<b>96</b>

Source : Directions provinciales de l'emploi et l'insertion professionnelle.

- **Etat des offres et des demandes au niveau de l'ANAPEC**

L'Agence nationale de promotion de l'emploi et des compétences (ANAPEC) est un établissement public administratif marocain. Elle est chargée de la prospection, la collecte des offres d'emploi et la mise en relation avec les demandeurs. Elle assure également l'accueil, l'information et l'orientation de ces demandeurs, ainsi que les jeunes promoteurs.

Au niveau de la région Drâa-Tafilalet, 3 476 demandes d'emploi ont été déposées auprès des différentes agences de promotion de l'emploi et des compétences de la région en 2019, dont seulement 7,7% ont été satisfaites. Par ailleurs, le nombre des offres enregistrées s'élève à 460, essentiellement à la province de Zagora.

Dans le même contexte, la province de Zagora vient en tête de liste avec un nombre de demandes d'emploi déposées qui s'élève à 1578 soit environ 45,4%.

**Tableau 91: Etat des offres et des demandes au niveau de l'ANAPEC**

Année 2019	Demandes d'emploi	offres enregistrées	offres satisfaites	Convention S.F.I.P
<b>Errachidia</b>	616	93	35	5
<b>Ouarzazate<sup>24</sup></b>	1 282	142	101	141
<b>Zagora</b>	1 578	225	133	141
<b>Total</b>	<b>3 476</b>	<b>460</b>	<b>269</b>	<b>287</b>

Source : Agence nationale de promotion de l'emploi et des compétences.

- **Effectif des inscrits auprès de l'ANAPEC**

Le nombre des inscrits auprès de l'ANAPEC de la région Drâa-Tafilalet est de 2 865 personnes, plus de 46,7% sont inscrits au niveau de l'ANAPEC de la province d'Errachidia.

Plus de 30,9% des inscrits à l'ANAPEC sont licenciés, 16,1% ont eu leurs diplômes des centre de qualification professionnelle (CQP), plus de 15% sont sans diplôme, 11,7% sont des techniciens spécialisés, 10,2% ont le baccalauréat et 9,9% sont des techniciens.

<sup>24</sup> Données de l'année 2017

**Tableau 92: Effectif des inscrits auprès de l'ANAPEC**

<i>Année 2019</i>	<b>Errachidia</b>	<b>Ouarzazate<sup>25</sup></b>	<b>Zagora<sup>26</sup></b>
<b>License</b>	617	148	122
<b>technicien</b>	90	172	22
<b>CQP</b>	40	100	38
<b>technicien spécialisé</b>	230	93	12
<b>bac</b>	57	206	30
<b>D.U.T</b>	2	25	2
<b>D.E.U.G</b>	96	53	12
<b>Technicien supérieur</b>	-	18	-
<b>Ingénieur</b>	5	5	2
<b>D.E.S.A</b>	3	3	3
<b>B.T.S</b>	-	27	-
<b>Doctorat</b>	-	1	-
<b>Bachelor</b>	-	0	-
<b>Sans diplôme</b>	-	431	-
<b>Ensemble</b>	<b>1 340</b>	<b>1 282</b>	<b>243</b>

Source : Agence nationale de promotion de l'emploi et des compétences.

#### **4-SALAIRES**

- **Salaire minimum garanti (Personnes âgées de 18 ans et plus)**

Le S.M.I.G est un accord entre le gouvernement et les différents représentants des professions afin de fixer un plancher en termes de rémunération salariale horaire. On distingue dans le SMIG entre, le salaire minimum interprofessionnel garanti qui concerne l'industrie, le commerce et les professions libérales et le SMAG, le salaire minimum agricole garanti concernant les employés du secteur agricole.

Entre 2012 et 2019, le SMIG est passé de 12,24 DH par heure travaillé au 01-07-2012 à 13,46 DH en 2015 et 14,81 DH au 01-07-2019 pour passer donc d'un salaire mensuel de 2 570,86 DH en 2012 à 2 828,71 DH en 2019.

Pour le SMAG, il est passé de 63,39 DH par jour travaillé à 69,73 DH au 01-07-2015 pour atteindre ensuite 73,2 DH au 01-07-2019.

<sup>25</sup> Les données de l'année 2017

<sup>26</sup> Les données de l'année 2017

**Tableau 93: Salaire minimum garanti (Personnes âgées de 18 ans et plus)**

	Date d'effet de la revalorisation			
	1-7-2012	1-7-2014	1-7-2015	1-7-2019
<b>Industrie, commerce et professions libérales (S.M.I.G)</b>				
Salaire horaire en DH	12,24	12,85	13,46	14,1
Salaire journalier (8h/j) en DH	97,92	102,80	107,6	113,0
Salaire mensuel (208h/mois) en DH	2545,92	2 672,80	2 799,7	2 939,0
<b>Agriculture (S.M.A.G)</b>				
Salaire journalier en DH	63,39	66,56	69,73	73,2

Source : Annuaire Statistique du Maroc 2019.

- **Personnel de l'Etat par province**

Le personnel de l'Etat affecté à la région de Drâa-Tafilalet jusqu'au 31-12-2019 s'élève à 25 924 fonctionnaires soit environ 6% du total des fonctionnaires au niveau national. Les fonctionnaires de sexe féminin représentent 27,1% des fonctionnaires de la région.

La province d'Ouarzazate vient au premier rang hébergeant plus de 31,3% des fonctionnaires affectés à la région, elle est suivie par la province d'Errachidia avec 30,1%, puis les provinces de Midelt et Tinghir avec 15,2% et 13,1% respectivement.

**Tableau 94: Personnel de l'Etat par province**

<i>Au 31-12-2019</i>	Féminin	Masculin	Ensemble
<b>Ouarzazate</b>	2 040	6 072	8 112
<b>Tinghir</b>	894	2 494	3 388
<b>Midelt</b>	1 273	2 669	3 942
<b>Errachidia</b>	2 237	5 580	7 817
<b>Zagora</b>	570	2 095	2 665
<b>Drâa-Tafilalet</b>	<b>7 014</b>	<b>18 910</b>	<b>25 924</b>

Source : Annuaire Statistique du Maroc 2019.

## *E-JUSTICE*

Le secteur de la justice exerce une grande influence non seulement sur la préservation de l'ordre public mais aussi sur le déroulement de diverses transactions.

C'est ainsi qu'un processus de dialogue national a été lancé en septembre 2013 et une charte sur la réforme du système judiciaire marocain a été présentée, appelant à des réformes contribuant à une justice totalement indépendante, efficace, transparente, moderne et protectrice des droits et des libertés.

Ce champ immense de réflexion démocratique et consensuel a fait l'objet de plusieurs discours royaux notamment celui prononcé à l'occasion de la commémoration du 56<sup>ème</sup> anniversaire de la révolution du Roi et du Peuple, dans lequel, il insiste sur la réforme de la justice comme une clé de voute pour la

concrétisation d'un principe fondamental d'un Etat de droit, à savoir l'égalité des citoyens devant la loi.

La réforme de la justice se base sur 6 axes principaux à savoir :

- 1- Garantir l'indépendance de la justice ;
- 2- Moderniser son cadre normatif ;
- 3- Mettre à niveau ses structures et ses ressources humaines ;
- 4- Améliorer l'efficacité judiciaire ;
- 5- Ancrer des règles de moralisation ;
- 6- Optimiser la réforme annoncée.

L'activité de la justice contribue aussi pleinement dans l'assainissement de l'activité socio-économique et stimule la conclusion des transactions. Ainsi une infrastructure bien hiérarchisée et aussi des institutions judiciaires bien proches au niveau régional sont des éléments primordiaux pour garantir une assurance aux promoteurs.

### ***1-INFRASTRUCTURE JUDICIAIRE***

Les auxiliaires de justice sont des professionnels de droit qui assistent les magistrats dans leurs missions de juger les affaires qui rentrent dans leur domaine de compétence. Les auxiliaires de justice comprennent généralement les experts judiciaires, les huissiers, les Adouls, les avocats...

La région Drâa-Tafilalet dispose d'un nombre de 1 778 auxiliaires de justice, soit un peu près 7,8% du total des auxiliaires de justice au niveau national. 932 de ces auxiliaires sont au niveau de la cour d'appel de la province d'Ouarzazate et 846 dans la cour d'appel de la province d'Errachidia. Les femmes quant à eux représentent plus de 19% des auxiliaires de justice au niveau régional.

**Tableau 95: Répartition des auxiliaires de justice selon la cour d'appel et le sexe**

Année 2018	Errachidia			Ouarzazate			Maroc		
	Féminin	Masculin	Total	Féminin	Masculin	Total	Féminin	Masculin	Total
<b>Experts judiciaires</b>	2	14	<b>16</b>	-	7	<b>7</b>	281	3 062	<b>3 343</b>
<b>Interprètes</b>	-	1	<b>1</b>	-	-	<b>-</b>	87	223	<b>310</b>
<b>Copistes</b>	9	12	<b>21</b>	3	12	<b>15</b>	195	470	<b>665</b>
<b>Huissiers</b>	1	17	<b>18</b>	1	21	<b>22</b>	229	1 428	<b>1 657</b>
<b>Notaires</b>	1	3	<b>4</b>	1	3	<b>4</b>	844	1 011	<b>1 855</b>
<b>Adouls</b>	-	-	<b>93</b>	-	-	<b>50</b>	0	2 839	<b>2 839</b>
<b>Avocats titulaires</b>	134	559	<b>693</b>	182	652	<b>834</b>	2 846	9 388	<b>12 234</b>
<b>Avocats stagiaires</b>	-	-	<b>-</b>	-	4	<b>-</b>	...	...	<b>...</b>
<b>Total</b>	<b>147</b>	<b>606</b>	<b>846</b>	<b>187</b>	<b>699</b>	<b>932</b>	<b>4 482</b>	<b>18421</b>	<b>22 903</b>

Source : Annuaire Statistique du Maroc 2019.

## 2- ACTIVITE DES COURS D'APPEL

La région dispose de deux Cours d'Appel à Errachidia et à Ouarzazate et de quatre Tribunaux de Première Instance (TPI) à Errachidia, Ouarzazate, Midelt et Zagora. En plus de quatre chambres d'appel des TPI.

Les activités des cours d'appel et des chambres d'appel des TPI ont permis de traiter en 2018, un total de 25 360 affaires dont 14 010 sont des affaires pénales (soit 55,2%).

Sur les 11 350 affaires civiles présentées devant les cours d'appel et aussi auprès des chambres d'appel des TPI, il y a 3 182 affaires enregistrées, 6 663 affaires jugées et 1 505 affaires en instance.

En ce qui concerne les affaires pénales, 8 304 affaires sont enregistrées, 3 765 affaires sont jugées et 1 941 affaires sont en instance.

**Tableau 96: Activités des cours d'appel**

Nombre d'affaires Année 2018	Pénal			Civil		
	A.I <sup>27</sup>	A.J	A. E	A.I	A.J	A. E
<b>Errachidia</b>	457	2 105	2 463	875	1 054	1 546
<b>Ouarzazate</b>	104	1 650	1 655	597	1 594	1 601
<b>Drâa-Tafilalet</b>	<b>561</b>	<b>3 755</b>	<b>4 118</b>	<b>1 472</b>	<b>2 648</b>	<b>3 147</b>
<b>Maroc</b>	<b>46 882</b>	<b>171 319</b>	<b>166 893</b>	<b>43 077</b>	<b>101 795</b>	<b>95 247</b>

Source : Annuaire Statistique du Maroc 2019.

**Tableau 97: Activités des chambres d'appel des TPI**

Nombre d'affaires Année 2018	Pénal			Civil		
	A.I	A.J	A. E	A.I	A.J	A. E
R.C.A. Errachidia	<b>1 025</b>	<b>8</b>	<b>2 357</b>	<b>12</b>	<b>2 349</b>	<b>16</b>
<b>Errachidia</b>	372	-	1 138	-	929	-
<b>Midelt</b>	653	8	1 219	12	1 420	16
R.C.A. Ouarzazate	<b>355</b>	<b>2</b>	<b>1 829</b>	<b>21</b>	<b>1 666</b>	<b>19</b>
<b>Zagora</b>	188	-	439	4	460	2
<b>Ouarzazate</b>	167	2	1 390	17	1 206	17
<b>Drâa-Tafilalet</b>	<b>1 380</b>	<b>10</b>	<b>4 186</b>	<b>33</b>	<b>4 015</b>	<b>35</b>
<b>Maroc</b>	<b>26 927</b>	<b>1 132</b>	<b>85 531</b>	<b>1 499</b>	<b>82 563</b>	<b>1 620</b>

Source : Annuaire Statistique du Maroc 2019.

## 3-ACTVITE DES TRIBUNAUX DE PREMIERE INTANCE (AFFAIRES CIVILES)

Sur les 29 998 affaires civiles enregistrées au niveau des tribunaux de première instance soit 2,3% des affaires enregistrées au niveau national, 61,2% sont des affaires de justice famille, 17,5% sont des affaires référées et le reste sont réparties entre des affaires immobilières, accidents et contentieux du travail.

<sup>27</sup> A.E : Affaires enregistrée A.J : Affaires jugées A.I : Affaires en instance

En ce qui concerne les affaires jugées en 2018, elles sont au nombre de 28 957 dont plus de 62% sont des affaires de justice famille, 18,1% des affaires référées et le reste représente des affaires immobilières, accidents de travail ou aussi des contentieux du travail.

Quant aux affaires en instance, ils sont au nombre de 5 037 affaires, 42,3% concerne les affaires de justice famille, 12,3% sont des affaires des accidents de travail et 7,5% concerne les affaires immobilières. Pour les contentieux du travail et les affaires référés, ils occupent respectivement 7,6% et 1,2% des affaires civiles en instance auprès des TPI de la région Drâa-Tafilalet en 2018.

**Tableau 98: Activités des tribunaux de première instance selon le type d'affaires : affaires civiles enregistrées**

Année 2019	Accidents de travail	Affaires référées	Justice famille	Affaires immobilières	Contentieux du travail	Total dont:
R.C.A. Errachidia	131	2 490	6 646	463	341	12 187
Errachidia	84	1 494	2 370	145	182	5 419
Midelt	47	996	4 276	318	159	6 768
R.C.A. Ouarzazate	568	2 777	11 720	292	248	17 811
Zagora	20	236	5 352	58	24	6 334
Ouarzazate	548	2 341	6 368	234	224	11 477
Drâa-Tafilalet	699	5 267	18 366	755	589	29 998
Maroc	17 006	322 572	667 872	34 305	33 161	1 288 934

Source : Annuaire Statistique du Maroc 2019.

**Tableau 99: Activités des tribunaux de première instance selon le type d'affaires : affaires civiles jugées**

Année 2019	Accidents de travail	Affaires référées	Justice famille	Affaires immobilières	Contentieux du travail	Total dont:
R.C.A. Errachidia	207	2 478	6 508	338	329	11 754
Errachidia	150	1 485	2 233	124	192	5 182
Midelt	57	993	4 275	214	137	6 572
R.C.A. Ouarzazate	423	2 771	11 450	318	331	17 203
Zagora	17	427	5 342	74	23	6 277
Ouarzazate	406	2 344	6 108	244	308	10 926
Drâa-Tafilalet	630	5 249	17 958	656	660	28 957
Maroc	18 550	322 516	672 439	34 803	37 436	1 298 191

Source : Annuaire Statistique du Maroc 2019.

**Tableau 100: Activités des tribunaux de première instance selon le type d'affaires : affaires civiles en instance**

Année 2019	Accidents de travail	Affaires référées	Justice famille	Affaires immobilières	Contentieux du travail	Total dont:
R.C.A. Errachidia	65	34	936	234	226	2 128
Errachidia	11	9	392	83	85	888
Midelt	54	25	544	151	141	1 240
R.C.A. Ouarzazate	553	30	1 195	145	159	2 909
Zagora	47	14	537	40	58	984
Ouarzazate	506	16	658	105	58	1 925
Drâa-Tafilalet	618	64	2 131	379	385	5 037
Maroc	12 966	6 897	79 605	32 311	25 451	229 853

Source : Annuaire Statistique du Maroc 2019.



#### 4-ACTIVITE DES TRIBUNAUX DE PREMIERE INTANCE (AFFAIRES PENALES)

Sur les 16 026 affaires pénales enregistrées au niveau des tribunaux de première instance de la région Drâa-Tafilalet, 77,4% sont des délits, 9,2% sont des accidents de circulations et le reste sont réparties entre les contraventions et des affaires des mineurs.

En ce qui concerne les affaires jugées en 2018, elles sont de l'ordre de 15 607 affaires dont 77,7% sont des affaires de délits, 8,6% sont des accidents de circulations et le reste sont réparties entre les contraventions et des affaires des mineurs.

Quant aux affaires pénales en instance, elles sont au nombre de 2 370 affaires, 62,4% concernent les affaires de délits, 29,7% sont des affaires des accidents de circulation et 4,3% concernent les affaires des mineurs.

**Tableau 101: Activités des tribunaux de première instance selon le type d'affaires : affaires pénales enregistrées**

Année 2019	Accidents de circulation	Contraventions	Affaires des mineurs	Délits	Total dont:
R.C.A. Errachidia	556	83	242	6 482	8 032
<b>Errachidia</b>	311	24	128	3 312	4 294
<b>Midelt</b>	245	59	114	3 170	3 738
R.C.A. Ouarzazate	921	866	174	5 916	7 994
<b>Zagora</b>	581	660	46	1 286	1 995
<b>Ouarzazate</b>	340	206	128	4 630	5 999
<b>Drâa-Tafilalet</b>	1477	949	416	12 398	16 026
<b>Maroc</b>	74 546	208 358	22 935	590 390	949 061

Source : Annuaire Statistique du Maroc 2019.

**Tableau 102: Activités des tribunaux de première instance selon le type d'affaires : affaires pénales jugées**

Année 2019	Accidents de circulation	Contraventions	Affaires des mineurs	Délits	Total dont:
R.C.A. Errachidia	480	97	214	6 307	7 759
<b>Errachidia</b>	210	38	97	3 160	4 022
<b>Midelt</b>	270	59	117	3 147	3 737
R.C.A. Ouarzazate	859	866	200	5 829	7 848
<b>Zagora</b>	303	206	58	1 052	1 713
<b>Ouarzazate</b>	556	660	142	4 777	6135
<b>Drâa-Tafilalet</b>	1 339	963	414	12 136	15 607
<b>Maroc</b>	78 006	228 499	23 345	605 686	993 885

Source : Annuaire Statistique du Maroc 2019.

**Tableau 103: Activités des tribunaux de première instance selon le type d'affaires : affaires pénales en instance**

Année 2019	Accidents de circulation	Contraventions	Affaires des mineurs	Délits	Total dont:
R.C.A. Errachidia	323	2	50	787	1 206
Errachidia	206	2	39	446	727
Midelt	117	-	11	341	479
R.C.A. Ouarzazate	381	-	52	693	1 164
Zagora	217	-	34	413	702
Ouarzazate	164	-	18	280	462
Drâa-Tafilalet	704	2	102	1 480	2 370
Maroc	45 069	8 037	5 272	128 926	197 186

Source : Annuaire Statistique du Maroc 2019.

## F-ACTIVITES CULTURELLES ET LOISIRS

Les activités culturelles et loisirs prennent de plus en plus une place importante dans la vie humaine. En effet, la part prise par les activités culturelles et de loisirs dans les budgets des personnes, notamment les jeunes, augmentent que ça soit en termes financier ou aussi en termes du temps consacré.

Le rôle de ces activités est d'abord, l'éducation des enfants et des jeunes sous l'aspect d'une animation et d'un encadrement éducatif et culturel continu. Ensuite, la promotion de leur situation sociale et leur insertion dans la société. En plus, ces activités protègent les jeunes de toute forme de délinquance.

Ces activités ont pour rôle aussi la promotion de la femme pour s'insérer et s'intégrer dans la vie économique et sociale.

L'infrastructure essentielle pour ces activités, se compose des installations sportives, des institutions chargées d'accueil et de la promotion des activités réactives en faveur des jeunes et des activités de formation au profit des femmes et des jeunes filles.

### 1- ACTIVITES CULTURELLES

- **Foyers féminins**

Le foyer féminin est un établissement éducatif et social dont les prestations visent à renforcer les capacités des jeunes filles en vue de faciliter leur insertion socio-économique et favoriser l'épanouissement de la femme et de la jeune fille.

En 2018, la région Drâa-Tafilalet disposait de 32 foyers soit à peu près 8,1% du total des foyers du Royaume et de 17 formatrices fixes.

Le nombre de bénéficiaires des activités normales est de 736 femmes et le nombre des bénéficiaires des activités de rayonnement et unités mobile d'alphabétisation et de formation est de 5 312 femmes, soient 4,5% et 4,8% respectivement des bénéficiaires au niveau national.

La province d'Errachidia vient en première place en termes de nombre de foyers avec un total de 12 et de 6 formatrices titulaires et 23 auxiliaires.

Pour le nombre de bénéficiaires, la province d'Errachidia vient en première place avec 359 bénéficiaires des activités normales tandis que la province d'Ouarzazate accueille 2 500 femmes bénéficiant des activités de rayonnement et des unités mobiles d'alphabétisation et de formation.

**Tableau 104: Activités des foyers féminins**

Année 2018	Activités de rayonnement et UM <sup>28</sup>	Activités normales <sup>29</sup>	Nombre de formatrices		Nombre de foyers
			Fixe <sup>30</sup>	Aide	
<b>Errachidia</b>	1 815	359	6	23	12
<b>Midelt</b>	350	78	4	16	10
<b>Ouarzazate</b>	2 500	179	4	12	3
<b>Tinghir</b>	430	70	2	2	4
<b>Zagora</b>	580	50	1	5	3
<b>Drâa-Tafilalet</b>	<b>5 312</b>	<b>736</b>	17	58	<b>32</b>
<b>Maroc</b>	<b>111 313</b>	<b>16 464</b>	<b>346</b>	<b>1 063</b>	<b>392</b>

Source : Annuaire Statistique du Maroc 2019.

- **Jardins d'enfant**

Les jardins d'enfants sont des structures d'éveil réservées aux enfants âgés de deux à six ans. Le nombre de jardins d'enfants dans la région Drâa-Tafilalet est de 33 soit environ 8,5% du total des jardins d'enfants au niveau national.

Le nombre d'enfants bénéficiant des activités normales est de 1 237 et 3 971 enfants bénéficient des activités de rayonnement et unités mobiles d'alphabétisation et de formation.

**Tableau 105: Jardins d'enfants**

Année 2018	Nombre de bénéficiaires				Nombre de foyers
	Activités de rayonnement et UM	Activités normales	Jardinières d'enfants		
			Aide	Fixe	
<b>Errachidia</b>	2295	286	16	3	12
<b>Midelt</b>	995	507	17	1	10
<b>Ouarzazate</b>	123	122	6	1	4
<b>Tinghir</b>	135	168	3	1	4
<b>Zagora</b>	423	154	6	-	3
<b>Drâa-Tafilalet</b>	<b>3 971</b>	<b>1 237</b>	<b>46</b>	<b>3</b>	<b>33</b>
<b>Maroc</b>	<b>73 808</b>	<b>16 552</b>	<b>812</b>	<b>168</b>	<b>390</b>

<sup>28</sup> UM : Unités mobiles d'alphabétisation et de formation

<sup>29</sup> Initiation professionnelle, alphabétisation, coopératives, microprojets

<sup>30</sup> Titulaires

Source : Annuaire Statistique du Maroc 2019.

- **Activités des maisons des jeunes**

Une maison des jeunes est un lieu d'accueil et de rencontre, de créativité, d'expression et de participation accessible aux jeunes. Les maisons des jeunes sont ouvertes à tous et sans discrimination.

Le nombre des établissements des jeunes dans la région Drâa-Tafilalet en 2018 est de 45, soit 7,1% du total des maisons des jeunes du Royaume. La province de Zagora dispose à elle seule de 15 établissements, soit à peu près de 33,3% du nombre total des établissements de la région.

Pour les participants, le nombre bénéficiant des activités normales est de 191 607 et pour les activités de rayonnement le nombre des participants est de 305 938.

**Tableau 106: Activités des maisons des jeunes**

Année 2018	Nombre de participants			Nombre d'établissements
	Activités de rayonnement	Activités normales	Total	
Errachidia	83 247	74 827	158 074	11
Midelt	26 206	21 256	47 462	7
Ouarzazate	60 430	47 496	107 926	6
Zagora	128 975	24 340	153 315	15
Tinghir	7 080	23 688	30 768	6
Drâa-Tafilalet	<b>305 938</b>	<b>191 607</b>	<b>497 545</b>	<b>45</b>
Maroc	<b>5 076 777</b>	<b>7 371 518</b>	<b>12 448 295</b>	<b>635</b>

Source : Annuaire Statistique du Maroc 2019.

- **Evolution du nombre de bénéficiaires des centres d'accueil**

En 2018, le nombre des bénéficiaires des centres d'accueil dans la province d'Errachidia est de 300 ayant passés 600 nuitées dans ces centres. Pour les centres de la province d'Ouarzazate, ils ont accueilli près de 240 bénéficiaires et le nombre des nuitées passées dans ces centres est de 480 nuits.

**Tableau 107: Evolution du nombre de bénéficiaires des centres d'accueil**

Année 2018	Nombre de bénéficiaires	Nombre de nuitées
Errachidia	300	600
Ouarzazate	240	480
Drâa-Tafilalet	<b>540</b>	<b>1 080</b>
Maroc	<b>7 912</b>	<b>38 850</b>

Source : Annuaire Statistique du Maroc 2019.

- **Participants aux colonies de vacances urbaines (Activités été) par province**

En 2018, pour les provinces d'Errachidia, d'Ouarzazate, de Tinghir et de Midelt, le nombre des enfants participants aux colonies de vacances urbaines est de 4 467.

**Tableau 108 : Participants aux colonies de vacances urbaines (Activités été) par province**

<i>Année 2018</i>	<b>Urbaines et permanentes</b>
<b>Errachidia</b>	2 314
<b>Midelt</b>	430
<b>Zagora<sup>31</sup></b>	1 110
<b>Tinghir</b>	354
<b>Ouarzazate</b>	1 369

Source : Directions provinciales de la jeunesse et du sport d'Errachidia, Midelt, Zagora, Ouarzazate et Tinghir.

- **Clubs sportifs exerçant sous l'égide des fédérations**

Le nombre des clubs sportifs exerçants sous l'égide des fédérations au niveau de la région Drâa-Tafilalet, en 2015 est 163 clubs dans différentes disciplines sportives tels que le football, le cyclisme, l'athlétisme ou aussi le karaté.

La province d'Errachidia vient en tête de liste avec un nombre de clubs atteignant 69 établissements, ensuite la province de Midelt avec 37 clubs, la province de Tinghir vient en troisième position avec 33 clubs et la province de Zagora vient en dernier lieu avec 24 clubs.

**Tableau 109: Clubs sportifs exerçant sous l'égide des fédérations**

<i>Année 2015</i>	<b>Errachidia</b>	<b>Midelt</b>	<b>Tinghir</b>	<b>Zagora</b>
<b>Volley- Ball</b>	2	1	-	-
<b>Hand- Ball</b>	4	-	-	-
<b>Basket- Ball</b>	6	-	1	1
<b>Tennis de table</b>	1	-	-	-
<b>Foot- Ball</b>	9	4	5	6
<b>cyclisme</b>	-	-	1	1
<b>Athlétisme</b>	3	1	3	1
<b>pétanque</b>	-	1	1	1
<b>Karaté</b>	8	1	9	14
<b>Body-Building</b>	-	4	3	-
<b>Taek-wondo</b>	36	25	10	-
<b>Ensemble</b>	<b>69</b>	<b>37</b>	<b>33</b>	<b>24</b>

Source : Directions provinciales de la jeunesse et du sport d'Errachidia, Midelt, Zagora et Tinghir.

<sup>31</sup> Les données de l'année 2016

- **Associations à caractère culturel**

Le nombre des associations à caractère culturel dans la région est de 664 associations. 8 chargées des activités de secourisme, 197 à caractères culturels, 27 pour les activités théâtrales, 46 pour les activités artistiques et 284 associations pour les activités éducatives.

La province de Tinghir dispose de plus de 60% du total des associations à caractère culturel et 57% des associations à caractère éducatif dans la région Drâa-Tafilalet, alors que la province d'Errachidia ne dispose d'aucune association.

**Tableau 110: Associations à caractère culturel**

Année 2015	scoutisme	culturelle	théâtrale	artistique	éducative	Autres	Total
<b>Errachidia</b>	-	-	-	-	-	-	-
<b>Midelt</b>	2	7	-	7	12	8	<b>36</b>
<b>Tinghir</b>	2	120	20	7	162	60	<b>349</b>
<b>Zagora</b>	4	70	7	32	110	60	<b>279</b>
<b>Total</b>	<b>8</b>	<b>197</b>	<b>27</b>	<b>46</b>	<b>284</b>	<b>128</b>	<b>664</b>

Source : Directions provinciales de la jeunesse et du sport d'Errachidia, Midelt, Zagora et Tinghir.

## **2- ENTRAIDE NATIONALE**

L'entraide nationale est un établissement public qui est doté de la personnalité morale et de l'autonomie financière. Il est, actuellement, placé sous la tutelle administrative du ministère de la Famille, de la Solidarité, de l'Égalité et du Développement Social.

L'entraide nationale a pour mission d'œuvrer pour la satisfaction des besoins immédiats des populations cibles (personnes en situation de précarité : enfants, femmes, personnes âgées, personnes en situation de handicap,...), tout en répondant à leurs besoins et en leur prodiguant une assistance sociale dans différents domaines. Elle contribue aussi à la formation des agents affectés aux œuvres qu'elle contrôle. Comme elle peut être appelée à participer à la création d'institutions et d'établissements destinés à faciliter l'accès au travail et à l'intégration sociale.

Les établissements de l'entraide nationale au niveau de la région Drâa-Tafilalet sont au nombre de 1 192 repartis entre des centres d'éducation et de formations, des associations de bienfaisance, des centres d'accueil et d'insertion des personnes âgées, des organisations des handicapés ou aussi des maisons d'étudiant et des jardins d'enfants. La province d'Errachidia détient à elle seule plus de 77% des établissements au niveau régional, Zagora quant à elle, détient 11,5% et le reste est réparti sur les provinces de Ouarzazate, Tinghir et Midelt soient 5,2%, 4,2% et 1,6% respectivement.

Le nombre d'encadrant exerçant dans ces établissements est de 2 345 au niveau de toute la région dont la majorité (69,3%) est au niveau des établissements d'entraide nationale de la province d'Errachidia.

Ces établissements font bénéficier plus de 26 403 habitants de la région Drâa-Tafilalet des différents services proposés.

**Tableau 111: Etablissements de l'Entraide National au niveau de la région Drâa-Tafilalet**

Année 2018	Nb de cadres	Nb de bénéficiaires	Nb d'établissements
<b>Midelt</b>	115	1 036	19
<b>Errachidia</b>	1 753	13 730	924
<b>Ouarzazate</b>	229	3 562	62
<b>Zagora</b>	148	6 432	137
<b>Tinghir</b>	100	1 643	50
<b>Total</b>	<b>2 345</b>	<b>26 403</b>	<b>1 192</b>

Source : Délégations provinciales de l'Entraide Nationale de Midelt, Errachidia, Ouarzazate, Zagora et Tinghir.

### **3-PROMOTION NATIONALE**

Pour la Promotion Nationale, elle a été instituée par le Dahir du 15 juillet 1961, en vue, selon l'article premier, de "coordonner et de mettre en œuvre la réalisation du plein-emploi des populations rurales pour promouvoir la mise en valeur du territoire national".

Les objectifs tracés par cette institution est à la fois pour répondre au problème du chômage et aussi pour limiter l'exode rural. C'est ainsi qu'elle offre la formation qualification aux ouvriers dans les métiers du bâtiment, à savoir, maçonnerie, plomberie, menuiserie etc.... Cette formation est assurée dans le cadre d'un programme établi en partenariat avec la fondation Mohammed V pour la solidarité et l'OFPPT.

En effet, ce système a permis la réalisation de nombreux projets de développement, notamment dans les zones rurales déshéritées pour engager la lutte contre l'isolement et le sous-développement de leurs populations.

Dans cette partie s'intéresse aux activités de la promotion nationale ainsi qu'aux différents établissements de la promotion nationale dans chaque province de la région Drâa-Tafilalet.

En 2018, le nombre des chantiers d'équipement achevés dans la région Drâa-Tafilalet était de 18 et 18 chantiers programmés. Ces chantiers ont nécessité des dépenses s'élevant à 13,3 millions de dirhams, réparti entre les salaires distribués, les dépenses justifiées et autres dépenses. La réalisation de ces chantiers ont nécessité 64 433 jours de travail pour tous les chantiers ouverts dans la région.

En ce qui concerne les chantiers des collectivités locales, 50 chantiers sont achevés et 50 chantiers sont programmés. Les dépenses en termes de salaire pour la réalisation de ces chantiers s'élève à 19,5 millions de dirhams et 39,6 million de dirhams pour les dépenses justifiées. Le nombre de jours travaillés pour la réalisation des chantiers est de 280 074 jours au niveau de toute la région.

**Tableau 112: Activités de la promotion nationale**

<i>Année 2018</i>	<b>Ouarzazate</b>	<b>Zagora</b>	<b>Midelt</b>	<b>Errachidia</b>
<b>Chantiers d'Equipement</b>				
<b>Achevés</b>	10	-	4	4
<b>Programmés</b>	10	-	4	4
<b>Dépenses en (DH)</b>				
<b>Salaires distribués</b>	607 006,45	294 625,52	547 164,68	3 728 475,74
<b>Dépenses justifiées</b>	1 509 179,08	294 625,52	546 606,84	3 728 475,74
<b>Autres dépenses</b>	902 172,63	1 048 725,84	-	90 000
<b>Nombre de jours ouvrables</b>				
<b>Accordés</b>	8 002	4 225	-	52 206
<b>Epuisés</b>	7 994	4 225	-	52 206
<b>Chantiers de collectivités locales</b>				
<b>Achevés</b>	15	-	17	18
<b>Programmés</b>	15	-	17	18
<b>Dépenses en (DH)</b>				
<b>Salaires distribués</b>	4 538 059,44	3 222 990,72	1 923 328,88	10 145 387,76
<b>Dépenses justifiées</b>	4 538 059,44	3 222 990,72	1 919 975,76	10 145 387,76
<b>Nombre de jours ouvrables</b>				
<b>Accordés</b>	64 746	45 504	28 008	142 392
<b>Epuisés</b>	64 746	45 504	27 432	142 392
<b>Autres chantiers</b>				
<b>achevés</b>	7	-	8	-
<b>programmés</b>	7	-	8	-
<b>Dépenses en (DH)</b>				
<b>Salaires distribués</b>	937 816,45	916 283,73	945 000	-
<b>Autres dépenses</b>	-	916 283,73	944328,57	-
<b>Nombre de jours ouvrables</b>				
<b>accordés</b>	12 353	10 975	13 552	-
<b>épuisés</b>	12 351	10 975	13 542	-

Source: Délégation régionale de la promotion nationale.

## ***G-COOPERATIVES***

A travers leurs valeurs de démocratie, de solidarité, de partage et d'entraide, les coopératives jouent un rôle de plus en plus important dans le développement économique et social du Maroc. Leur attractivité croît surtout depuis 2005, année du lancement de l'initiative nationale du développement humain (INDH) encourageant la création et la pérennisation des structures de l'économie sociale et solidaire. En effet, les coopératives prennent de plus en plus du poids en termes économique et sociale dans l'économie marocaine.



Au niveau régional que national, il existe des coopératives féminines et aussi pour des jeunes promoteurs opérant dans tous les secteurs d'activités.

- **Répartition des coopératives par secteur**

En 2015, la région Drâa-Tafilalet compte 885 coopératives dans le domaine de consommation, l'habitat, l'artisanat, les services et transport et l'agriculture. Le nombre des adhérents à ces coopératives tous secteurs confondus est de 37 574 adhérents avec un capital souscrit de 51 730 mille dirhams et un capital libéré de 90 930,8 mille dirhams.

La province d'Errachidia détient à elle seule plus de 47% du total des coopératives de la région avec un effectif d'adhérents qui atteint les 13 983 et un capital souscrit de 42 270,9 mille dirhams.

La forme des coopératives la plus présente au niveau de la région sont les coopératives agricoles. Ainsi la part de ce type de coopératives au niveau de la province d'Errachidia est de 90,2%, 78,7% à Tinghir, 83,8% à Zagora, 66,4% à Midelt et 66,6% coopératives au niveau de la province d'Ouarzazate.

**Tableau 113: Répartition des coopératives par secteur**

Capital en 10 <sup>3</sup> Dh Année 2015	Agriculture (H.R.A) <sup>32</sup>	Forêt	service	Artisanat	Habitat	Transport	Consommation	Ensemble
<b>Errachidia</b>								
<b>Coopératives</b>	377	-	-	36	5	-	-	418
<b>Adhérents</b>	12 778	-	-	903	302	-	-	13 983
<b>Capital souscrit</b>	22 081,60	-	-	1 319,30	18 870,00	-	-	42 270,9
<b>Capital libéré</b>	24 643,30	-	-	1 005,30	20 620,00	-	-	46 268,6
<b>Midelt</b>								
<b>Coopératives</b>	99	27	-	20	3	-	-	149
<b>Adhérents</b>	3 666	1 400	-	318	76	-	-	5 460
<b>Capital souscrit</b>	5 075,90	1 262,80	-	222,8	2 897,60	-	-	9 459,1
<b>Capital libéré</b>	17 920,10	1 453,50	-	123,6	3 996,00	-	-	23 493,2
<b>Ouarzazate</b>								
<b>Coopératives</b>	70	-	-	32	1	1	1	105
<b>Adhérents</b>	4 704	-	-	1 162	40	11	459	6 376
<b>Capital libéré</b>	5 844	-	-	959	200	140	754	7 897
<b>Tinghir</b>								
<b>Coopératives</b>	85	-	2	21	-	-	-	108
<b>Adhérents</b>	5 251	-	10	482	-	-	-	5 743
<b>Capital libéré</b>	4 911	-	36	2 017	-	-	-	6 964
<b>Zagora</b>								
<b>Coopératives</b>	88	-	6	11	-	-	-	105
<b>Adhérents</b>	5 247	-	563	202	-	-	-	6 012
<b>Capital libéré</b>	3 981	-	1 392	935	-	-	-	6 308
<b>Drâa-Tafilalet</b>								
<b>Coopératives</b>	719	27	8	120	9	1	1	885
<b>Adhérents</b>	31 646	1 400	573	3 067	418	11	459	37 574
<b>Capital souscrit</b>	27 157,50	1 262,80	-	1 542,10	21 767,60	-	-	51 730,00
<b>Capital libéré</b>	57 299,40	1 453,50	1 428,00	5 039,90	24 816,00	140,00	754,00	90 930,80

Source: Office du développement et de la coopération Meknès et Agadir.  
H.R.A: Hors réforme agraire.

- **Répartition des coopératives féminines et des coopératives des jeunes promoteurs**

Les coopératives des jeunes promoteurs de la région sont des coopératives agricoles ou d'artisanat ou d'éducation et d'alphabétisation ou de comptabilité et gestion. Sur les 22 existantes, 206 personnes sont adhérentes à ces coopératives. La forme la plus dominante est celle des coopératives agricoles représentent plus de 68%.

Les coopératives féminines, quant à elles, sont au nombre de 127 avec 3 692 femmes adhérentes. Ces coopératives exercent dans l'artisanat et l'agriculture.

<sup>32</sup> H.R.A : Hors réforme agraire

**Tableau 114: Répartition des coopératives féminines et des coopératives des jeunes promoteurs**

Année 2018	Coopératives Féminines		Coopératives des jeunes promoteurs				
	Agriculture H.R.A	Artisanat	Agriculture H.R.A	Artisanat	Forêt	Educ. alphab.	Comptabilité et gestion
<b>Errachidia<sup>33</sup></b>							
-Nombre de coopératives	35	12	14	1	-	2	-
-Nombre d'adhérents	1 149	204	143	10	-	16	-
<b>Midelt<sup>34</sup></b>							
-Nombre de coopératives	14	16	1	-	2	1	-
-Nombre d'adhérents	370	302	3	-	19	8	-
<b>Ouarzazate</b>							
-Nombre de coopératives	2	23	-	-	-	-	-
-Nombre d'adhérents	166	889	-	-	-	-	-
<b>Tinghir</b>							
-Nombre de coopératives	10	8	-	-	-	-	1
-Nombre d'adhérents	250	208	-	-	-	-	7
<b>Zagora</b>							
-Nombre de coopératives	4	3	-	-	-	-	-
-Nombre d'adhérents	118	36	-	-	-	-	-
<b>Total Région</b>							
-Nombre de coopératives	65	62	15	1	2	3	1
-Nombre d'adhérents	2 053	1 639	146	10	19	24	7

Source: Office du développement et de la coopération Meknès et Agadir.

- **Répartition des coopératives agricoles par branche d'activité : Provinces Ouarzazate, Tinghir et Zagora**

Les coopératives agricoles dans les provinces d'Ouarzazate, Tinghir et Zagora sont au nombre de 243 avec un nombre d'adhérents de 15 202 personnes.

Les coopératives agricoles, au niveau de ces provinces exercent dans différents domaines agricoles tels que la collecte et la commercialisation du lait, l'élevage, les dattiers, le safran, les roses, etc....

<sup>33</sup> Il s'agit des données de l'année 2014

<sup>34</sup> Il s'agit des données de l'année 2014

**Tableau 115: Répartition des coopératives agricoles par branche d'activité : Provinces Ouarzazate, Tinghir et Zagora**

<i>Année 2015</i>	Nbre de coopératives	Nombre d'adhérents
<b>Coopératives laitières de transformation</b>	03	...
<b>Collecte et commercialisation du lait</b>	04	...
<b>Approvisionnement et commercialisation</b>	11	...
<b>Production et commercialisation du câpre</b>	-	...
<b>Huileries et trituration</b>	06	...
<b>Elevage</b>	30	...
<b>Avicole</b>	05	...
<b>C.d'utilisation du matériel agricole</b>	09	...
<b>Apicole</b>	34	...
<b>Exploitation et commercialisation plantes médicinales</b>	14	...
<b>Dattiers</b>	74	...
<b>Production animale et végétale</b>	04	...
<b>Pépinières</b>	-	...
<b>Insémination artificielle</b>	-	...
<b>Amélioration des arbres fruitiers</b>	-	...
<b>Safran</b>	26	...
<b>Roses</b>	07	...
<b>Autre</b>	16	...
<b><i>Total</i></b>	<b>243</b>	<b>15 202</b>

Source : Office du développement et de la coopération Agadir.

- **Répartition des coopératives artisanales par branche d'activité: Provinces Ouarzazate - Tinghir et Zagora**

Les coopératives artisanales dans les provinces d'Ouarzazate, Tinghir et Zagora sont au nombre de 64 avec 1 846 d'adhérents.

Les coopératives artisanales, au niveau de ces provinces, exercent des activités de tissage, poterie, menuiserie, électricité, etc....

**Tableau 116: Répartition des coopératives artisanales par branche d'activité: Provinces Ouarzazate - Tinghir et Zagora**

<i>Année 2015</i>	Nbre de coopératives	Nombre d'adhérents
Tissage de tapis	23	...
Tannerie	03	...
Production de chaussures	01	...
Construction	03	...
Sculpture sur plâtre	02	...
Mosaïque, Zelligeurs	-	...
Menuiserie	01	...
Couture et broderie	06	...
Poterie et céramique	03	...
Commercialisation produits artisanaux	-	...
Electricité	03	...
Peinture	01	...
Sculpture des pierres (fossiles)	-	...
Mécanique	-	...
Forgerie	01	...
Autre	17	...
<b>Total</b>	<b>64</b>	<b>1 846</b>

Source : Office du développement et de la coopération Ouarzazate.



# **Chapitre IV :**

---

## **Secteurs productifs**





## **CHAPITRE IV : SECTEURS PRODUCTIFS**

On entend par le secteur productif, l'ensemble des activités produisant de la richesse. Le tissu productif de la région Drâa-Tafilalet est constitué du secteur agricole, industriel et artisanal, mais aussi du tourisme. Dans cette partie, l'analyse sera portée sur la production agricole et les principales récoltes de la région. L'analyse portera aussi sur les différentes activités industrielles et artisanales exercées dans la région, mais les résultats du secteur touristiques et la situation de l'investissement. La région est connue aussi par une richesse minière importante, donc il serait nécessaire de s'intéresser à la production minière de la région.

### ***A-AGRICULTURE ET L'ELEVAGE***

La région est connue par la rudesse des conditions climatiques ainsi que le manque des ressources en eau et terre fertile. Mais ça n'empêche que l'agriculture oasisienne dont dispose la région regorge des niches à haute valeur ajoutée telle que les dattes « Majhoul »

D'ailleurs depuis le lancement du projet plan Maroc vert (PMV), la région a bénéficié de l'accompagnement et la modernisation des techniques et pratiques visant le développement du secteur dans la région.

Malgré toutes les dispositions prises en faveur du secteur agricole dans la région Drâa-Tafilalet, la part du secteur agricole au PIB de la région n'a pas évolué.

### ***1- PRINCIPAUX ACTEURS ECONOMIQUES DANS LE SECTEUR AGRICOLE***

Le centre régional d'investissement de Drâa-Tafilalet est le premier acteur ayant fait un diagnostic sur les secteurs porteurs dans la région, il a déduit que la région dispose de trois piliers de développement à savoir l'agriculture, les mines et énergies et les services.

Le deuxième acteur intervenant dans le secteur agricole de la région est la chambre de commerce de l'industrie et des services de la région Drâa-Tafilalet (CCISDT) qui confirme également que la région dispose d'un capital précieux et d'un fort potentiel agricole.

Parmi les acteurs opérant dans le développement du secteur agricole dans la région Drâa-Tafilalet il y a l'Office Régional de Mise en Valeur Agricole de Tafilalet (ORMVAT) qui veille pour sa part sur la mise en œuvre des programmes appropriés établis par l'Etat et les différents acteurs économiques dans le domaine agricole.

## 2-SUPERFICIE AGRICOLE CULTIVEE

- **Superficie et production des principales céréales**

Durant la période (2015-2018) la superficie destinée à la production des céréales a beaucoup diminué passant de 103,5 mille hectares en 2015-2016 et de 97,1 mille hectares en 2016-2017 à 82,7 mille hectares en 2017-2018.

Cette diminution concerne les provinces d'Errachidia, de Midelt, d'Ouarzazate et de Zagora. Leurs superficies destinées à la production des céréales sont passées, respectivement, de 8,0 mille hectares à 7,0 mille hectares, de 39,8 mille hectares à 38,0 mille hectares, de 33,5 mille hectares à 7,3 mille hectares, et de 22,2 mille hectares à 15,3 mille hectares, durant la période 2015-2016 et 2017-2018. La superficie cultivée en céréales dans la région représente 1,7% de la superficie nationale cultivée.

Pour la province de Tinghir, la superficie destinée à la production des céréales a augmentée en passant de 7,8 mille hectares en 2016-2017 à 15,1 mille hectares en 2017-2018.

**Tableau 117: Evolution de la superficie et de la production des céréales par province**

Superficie en milliers d'hectares Production en milliers de quintaux	2015-2016		2017-2016		2018-2017	
	Production	Superficie	Production	Superficie	Production	Superficie
<b>Errachidia</b>	80,7	8,0	717,0	32,3	159,4	7,0
<b>Midelt</b>	576,9	39,8	486,2	26,9	638,3	38,0
<b>Ouarzazate</b>	895,8	33,5	191,9	12,7	126,0	7,3
<b>Tinghir</b>	...	...	151,0	7,8	303,0	15,1
<b>Zagora</b>	452,8	22,2	383,7	17,4	246,1	15,3
<b>Drâa-Tafilalet</b>	<b>2 006,2</b>	<b>103,5</b>	<b>1929,9</b>	<b>97,1</b>	<b>1 472,8</b>	<b>82,7</b>
<b>Maroc</b>	<b>104 677,2</b>	<b>4 659</b>	<b>97 775,1</b>	<b>5 559,9</b>	<b>2 006,2</b>	<b>103,5</b>

Source : Annuaire statistique du Maroc 2019.

Les principales céréales cultivées dans la région de Drâa-Tafilalet sont le blé dur, le blé tendre, l'orge et le maïs. Ces céréales sont produites au niveau des cinq provinces de la région. Le blé tendre vient à la tête des céréales produites dans la région avec une production de 779,2 mille quintaux sur une superficie de 40,5 mille hectares.

La production du blé dur est de 435,4 mille quintaux, soit 1,8% de la production nationale, sur une superficie de 25,9 mille hectares. La production de l'orge est de 192,8 mille quintaux sur une superficie de 13,7 mille hectares. Finalement pour le Maïs, la production est de 65,4 mille quintaux sur une superficie de 2,6 mille hectares soit 1,7% de la superficie nationale consacrée au maïs.

**Tableau 118: Superficie et production des principales céréales par province**

<i>Campagne 2017-2018</i>		<b>Blé dur</b>	<b>Blé tendre</b>	<b>Orge</b>	<b>Maïs</b>
<b>Errachidia</b>	<b>P</b>	18,6	115,6	25,2	-
	<b>S</b>	0,8	5,0	1,3	-
	<b>R</b>	23,25	23,12	19,39	-
<b>Midelt</b>	<b>p</b>	400,2	234,3	-	3,8
	<b>S</b>	24,3	13,4	-	0,2
	<b>R</b>	16,47	17,49	-	19
<b>Ouarzazate</b>	<b>P</b>	-	32,0	50,7	43,2
	<b>S</b>	-	1,8	3,9	1,6
	<b>R</b>	-	17,77	13	27
<b>Tinghir</b>	<b>P</b>	16,6	202,3	71,8	12,4
	<b>S</b>	0,7	9,0	4,8	0,5
	<b>R</b>	23,71	22,47	14,95	24,8
<b>Zagora</b>	<b>P</b>	-	195,0	45,0	6,0
	<b>S</b>	-	11,3	3,7	0,3
	<b>R</b>	-	17,25	12,16	20
<b>Drâa-Tafilalet</b>	<b>P</b>	<b>435,4</b>	<b>779,2</b>	<b>192,8</b>	<b>65,4</b>
	<b>S</b>	<b>25,9</b>	<b>40,5</b>	<b>13,7</b>	<b>2,6</b>
	<b>R</b>	<b>16,81</b>	<b>19,23</b>	<b>14,07</b>	<b>25,15</b>
<b>Maroc</b>	<b>P</b>	<b>24 319,8</b>	<b>49 101,1</b>	<b>29 194,6</b>	<b>1 183,6</b>
	<b>S</b>	<b>996,6</b>	<b>1 891,5</b>	<b>1 598,7</b>	<b>148,1</b>
	<b>R</b>	<b>24,4</b>	<b>25,9</b>	<b>18,2</b>	<b>7,9</b>

Source : Annuaire statistique du Maroc 2019.

R : Rendement P/S ,S : Superficie en milliers d'hectares, P : Production en milliers de quintaux.

- **Evolution de la superficie et de la production des légumineuses**

La superficie de la production des légumineuses dans la région Drâa-Tafilalet s'est élargie durant la période (2015-2017) et s'est rétrécie en 2017-2018.

Globalement, la superficie cultivée en légumineuses a progressée entre 2015 et 2017, passant de 1,4 mille hectares en 2015-2016 à 2,4 mille hectares en 2016-2017 et 2,0 mille hectares en 2017-2018.

Concernant la production des légumineuses dans la région, elle a des potentialités et suit la même tendance que l'évolution de la superficie ainsi la production est passée de 14,4 mille quintaux en 2015(2016 à 23,6 mille quintaux en 2016-2017, puis à 13,4 mille quintaux en 2017-2018 représentant près de 0,7% de la production nationale.

**Tableau 119: Evolution de la superficie et de la production des légumineuses par province**

<i>Production en milliers de quintaux Superficie en milliers d'hectares</i>	<b>2015-2016</b>		<b>2016-2017</b>		<b>2017-2018</b>	
	<b>Production</b>	<b>Superficie</b>	<b>Production</b>	<b>Superficie</b>	<b>Production</b>	<b>Superficie</b>
<b>Errachidia</b>	3,6	0,5	7,7	0,6	3,2	0,5
<b>Midelt</b>	5,0	0,4	7,1	0,8	2,6	0,3
<b>Ouarzazate</b>	3,8	0,4	4,6	0,5	3,2	0,5
<b>Tinghir</b>	1,6	0,1	1,3	0,2	1,6	0,2
<b>Zagora</b>	0,4	-	2,9	0,3	2,9	0,5
<b>Drâa-Tafilalet</b>	<b>14,4</b>	<b>1,4</b>	<b>23,6</b>	<b>2,4</b>	<b>13,4</b>	<b>2,0</b>
<b>Maroc</b>	<b>2 8816,9</b>	<b>330,3</b>	<b>2 229</b>	<b>283</b>	<b>1 744,2</b>	<b>283</b>

Source : Annuaire statistique du Maroc 2019.

Les principaux produits cultivés dans la région sont les fèves, les petits pois et les lentilles. Ces produits sont cultivés principalement à Ouarzazate, Tinghir et Errachidia.

La quantité produite en fèves a été de l'ordre de 9,6 mille quintaux en 2018 sur une superficie de 1,5 mille hectares, soit environ 0,6% de la production nationale. La production des petits pois est de 2,8 mille quintaux sur une superficie de 0,4 mille hectares, soit 0,8% de la production nationale. Alors que la production des lentilles reste limitée avec une quantité produite de 0,2 mille quintaux seulement au niveau de la province d'Ouarzazate et de Zagora.

**Tableau 120: Superficie cultivée et production des légumineuses par province**

Campagne 2017-2018		Fèves	Petit-pois	Pois chiches	Lentilles
Errachidia	P	3,2	-	-	-
	S	0,5	-	-	-
	R	6,4	-	-	-
Midelt	P	1,8	-	-	-
	S	0,2	-	-	-
	R	9	-	-	-
Ouarzazate	P	2,2	0,9	-	0,1
	S	0,4	0,1	-	-
	R	5,5	9	-	-
Tinghir	P	1,3	0,2	-	-
	S	0,2	-	-	-
	R	6,5	-	-	-
Zagora	P	1,1	1,7	-	0,1
	S	0,2	0,2	-	-
	R	5,5	8,5	-	-
Drâa-Tafilalet	P	9,6	2,8	-	0,2
	S	1,5	0,4	-	-
	R	6,4	7	-	-
Maroc	P	1 486,1	354,6	363	317,3
	S	136,9	41,2	86,8	39,8
	R	10,8	8,5	4,1	7,9

Source : Annuaire statistique du Maroc 2019.

S : Superficie en milliers d'hectares, P : Production en milliers de quintaux

R : Rendement P/S.

- **La production des dattes**

La région Drâa-Tafilalet est connue par la qualité et la quantité des dattes produites. Durant la période 2016-2018 la production des dattes a diminué de 108 750 tonnes à 96 000 tonnes.

La plantation des palmiers a connu une évolution remarquable durant la période 2016-2019 passant de 227 989 palmiers en 2016 à 317 120 palmiers en 2019.

**Tableau 121: Evolution de la production des dattes**

<i>Production en tonne</i>	<i>2016-2017</i>	<i>2017-2018</i>
<b>Drâa-Tafilalet</b>	<b>108 750</b>	<b>96 000</b>

Source : Direction régionale d'Agriculture de Drâa-Tafilalet.

**Tableau 122: Evolution de la plantation des palmiers**

<i>Plantation des palmiers en milliers</i>	<i>2016-2017</i>	<i>2017-2018</i>	<i>2018-2019</i>
<b>Drâa-Tafilalet</b>	<b>227 989</b>	<b>227 148</b>	<b>317 120</b>

Source : Direction régionale d'Agriculture de Drâa-Tafilalet.

- **La production des olives**

En 2016-2017, 17 613 milles hectares étaient cultivés avec une production de 52 205 mille quintaux des olives soit une progression de 12 305 mille quintaux par rapport à la saison antérieure 2015-2016. Mais pour la campagne 2017-2018, 10 832 mille hectares étaient productrice en olives et ils ont produit une récolte de 48 926 milles quintaux.

**Tableau 123: Evolution de la superficie et de la production des olives**

<i>Superficie en milliers d'hectares</i> <i>Production en milliers de quintaux</i>	<i>2017-2018</i>		
	<b>production</b>	<b>Superficie productive</b>	<b>Superficie totale</b>
<b>Drâa-Tafilalet</b>	48 926	10 832	-

Source : Direction régionale de l'agriculture de Drâa-Tafilalet.

### **3-ELEVAGE**

En 2018, le cheptel dans la région de Drâa-Tafilalet a atteint 110,8 mille têtes de bovins, 1 317,3 mille têtes d'ovines soit 6,6% des ovins au niveau national et 769,6 mille caprins soit 13,4% de la production nationale. Ces cheptels sont répartis essentiellement comme suit : Pour les ovins, 472,2 mille têtes sont élevées dans la province Midelt et 298,0 mille têtes à Tinghir. Pour les caprins, 227,4 mille têtes sont élevées à la province de Tinghir et 194,1 mille au niveau de Midelt. 35,8 mille têtes bovines sont élevées dans la province de Midelt et 24,5 mille têtes dans Ouarzazate.

**Tableau 124: Effectif du cheptel par province**

<i>Année 2018</i> <i>En milliers de têtes</i>	<b>Caprins</b>	<b>Ovins</b>	<b>Bovins</b>
<b>Errachidia</b>	91,9	155,3	20,6
<b>Midelt</b>	194,1	472,2	35,8
<b>Ouarzazate</b>	164,3	214,2	24,5
<b>Tinghir</b>	227,4	298,0	16,5
<b>Zagora</b>	91,9	177,8	13,4
<b>Drâa-Tafilalet</b>	<b>769,6</b>	<b>1 317,3</b>	<b>110,8</b>
<b>Maroc</b>	<b>5 731,8</b>	<b>19 880,2</b>	<b>3 441,1</b>

Source : Annuaire Statistique du Maroc 2019.

Les 110,8 mille têtes bovines dans la région de Drâa-Tafilalet sont élevées essentiellement dans les provinces de Midelt, d'Ouarzazate et d'Errachidia. Elles sont réparties entre des races locales ou des races améliorées. Notamment dans la province de Midelt, sur les 35,8 mille têtes de la province, 16,4

mille têtes bovines de races locales et 19,3 mille têtes sont de races améliorées, pour la province d'Ouarzazate, 20,7 mille têtes bovines sont de races locales et 3,8 mille têtes de races améliorées.

**Tableau 125: Effectif des bovins par race<sup>35</sup> et par province**

Année 2018 En milliers de têtes	Améliorées	Locales	Total
Errachidia	15,1	5,4	20,6
Midelt	19,3	16,4	35,8
Ouarzazate	3,8	20,7	24,5
Tinghir	3,1	13,5	16,5
Zagora	6,8	6,7	13,4
<b>Drâa-Tafilalet</b>	<b>48,1</b>	<b>62,7</b>	<b>110,8</b>
<b>Maroc</b>	<b>2 474,5</b>	<b>966,6</b>	<b>3 441,1</b>

Source : Annuaire Statistique du Maroc 2019.

Les principaux animaux de trait dans la région de Drâa-Tafilalet sont : les chevaux, les mulets et les ânes. Sur les 7,0 mille chevaux de la région soit 4% des chevaux nationaux, 3,9 mille têtes sont élevées dans la province de Midelt, 1,2 mille têtes dans la province de Tinghir, 1,1 mille têtes dans la province d'Ouarzazate, 0,5 mille têtes dans la province d'Errachidia et 0,4 dans la province de Zagora.

Pour les mulets, la région compte 4,3 mille têtes répartis comme suit : 0,9 mille têtes au niveau de la province d'Errachidia, 2,0 mille têtes dans la province de Midelt, 0,5 mille têtes à la province d'Ouarzazate, 0,2 mille têtes à Tinghir et 0,8 mille têtes à la province de Zagora.

Quand aux ânes, ils sont localisés principalement au niveau des provinces Midelt et d'Errachidia avec 13,2 mille têtes et 9,9 mille têtes chacune, soit 43,2 mille têtes représentant 4,5% des ânes au niveau national

**Tableau 126: Effectif des animaux de trait par province<sup>36</sup>**

Année 2018 En milliers de têtes	Anes	Mulets	Chevaux
Errachidia	9,9	0,9	0,5
Midelt	13,2	2,0	3,9
Ouarzazate	6,3	0,5	1,1
Tinghir	4,7	0,2	1,2
Zagora	9,0	0,8	0,4
<b>Drâa-Tafilalet</b>	<b>43,2</b>	<b>4,3</b>	<b>7,0</b>
<b>Maroc</b>	<b>877,4</b>	<b>380,3</b>	<b>174,0</b>

Source : Annuaire Statistique du Maroc 2019.

#### 4-FORETS

En 2018, la superficie reboisée existante est de 25 159 hectares et 2 130 hectares de superficie reboisée provisoire. La province de Midelt accapare 65,9% de la superficie reboisée existante et plus de 77,9% de la superficie reboisée provisoire. En deuxième rang vient la province d'Ouarzazate avec plus de

<sup>35</sup> Enquête annuelle réalisée entre octobre et novembre

<sup>36</sup> Enquête annuelle réalisée entre Mars et Avril

33% de la superficie reboisée existante et plus de 14% de la superficie reboisée provisoire. La région compte 7,3% de la superficie reboisée provisoire et 3,4% de la superficie reboisée existante par rapport au niveau national.

**Tableau 127: Superficies reboisées par province**

2017-2018 En hectare	Superficies reboisées provisoires <sup>37</sup>	Superficies reboisées existantes
<b>Errachidia</b>	40	16
<b>Midelt</b>	1 660	16 583
<b>Ouarzazate</b>	300	8 305
<b>Tinghir</b>	100	100
<b>Zagora</b>	30	155
<b>Drâa-Tafilalet</b>	<b>2 130</b>	<b>25 159</b>
<b>Maroc</b>	<b>29 160</b>	<b>725 239</b>

Source : Annuaire Statistique du Maroc 2019.

Les principaux types des essences forestières naturelles sont : les essences résineuses naturelles, les feuillues naturelles, les matorrals et les alfas. La superficie totale des essences forestières naturelles est de 546 340 hectares dont plus de 36% situés à Errachidia, 36% à la province Ouarzazate et 27% situé Zagora.

**Tableau 128: Superficies des essences forestières naturelles par type et par province**

Année 2016 En hectare	Alfa	Matorral	Autres	Feuillues naturelles	Essences résineuses naturelles	Total
<b>Errachidia</b>	28 160	4 980	74 460	32 260	59 640	199 500
<b>Midelt</b>	-	-	-	-	-	-
<b>Ouarzazate</b>	37 800	87 640	16 350	15 540	39 450	196 780
<b>Tinghir</b>	200	39 020	110 640	-	200	150 060
<b>Zagora</b>	-	-	-	-	-	-
<b>Drâa-Tafilalet</b>	<b>66 160</b>	<b>131 640</b>	<b>201 450</b>	<b>47 800</b>	<b>99 290</b>	<b>546 340</b>
	<b>2 954 200</b>	<b>643 256</b>	<b>1 410 350</b>	<b>2 827 680</b>	<b>1 129 480</b>	<b>8 964 966</b>

Source : Annuaire Statistique du Maroc 2019.

En 2016, la superficie totale des essences résineuses naturelles a atteint 99 290 hectares répartis entre les arbres de cèdre, de thuya, des pins et des genévriers. Ces derniers occupent à eux seuls près de 92% des essences résineuses naturelles. La province d'Errachidia abrite les arbres 1 640 hectares de cèdre , 2 050 hectares des arbres de pins et 55 960 hectares des arbres genévriers. La province de Zagora contient seulement 200 hectares de genévriers. Alors que la province d'Ouarzazate contient 4 360 hectares des arbres de Thuya, 35 080 hectares de genévriers et 20 hectares de pins.

A noter que la superficie des genévriers dans la région représente 26,7% de la superficie total du pays en cette essence résineuse.

<sup>37</sup> Il s'agit des superficies reboisées jusqu'au 31 mars de chaque année, sans tenir compte des reboisements exploités, incendiés ou ayant connu un faible taux de reprise après deux années.

**Tableau 129: Superficies des essences résineuses naturelles par province**

Année 2016 En hectare	Total	Sapin	Genévriers	Pins	Thuya	Cèdre
<b>Errachidia</b>	59 640	-	55 960	2 050	-	1 640
<b>Ouarzazate</b>	39 450	-	35 080	20	4 360	-
<b>Zagora</b>	200	-	200	-	-	-
<b>Drâa-Tafilalet</b>	<b>99 290</b>	-	<b>91 240</b>	<b>2 070</b>	<b>4 360</b>	<b>1 640</b>
<b>Maroc</b>	<b>1 129 580</b>	<b>4 780</b>	<b>341 570</b>	<b>99 080</b>	<b>550 120</b>	<b>134 030</b>

Source : Annuaire Statistique du Maroc 2019.

Pour les essences feuillues naturelles dans la région de Drâa-Tafilalet, on trouve seulement les chênes verts avec une superficie totale de 47 800 hectares. Dans la province d'Errachidia on trouve 32 260 hectares et 15 540 hectares dans la province d'Ouarzazate.

**Tableau 130: Superficies des essences feuillues naturelles par province**

Année 2016 <sup>38</sup> En hectare	Total	Arganier	Chêne zène	Chêne liège	Chêne vert
<b>Errachidia</b>	32 260	-	-	-	32 260
<b>Ouarzazate</b>	15 540	-	-	-	15 540
<b>Drâa-Tafilalet</b>	<b>47 800</b>	-	-	-	<b>47 800</b>
<b>Maroc</b>	<b>2 827 750</b>	<b>951 910</b>	<b>12 150</b>	<b>384 280</b>	<b>1 479 410</b>

Source : Annuaire Statistique du Maroc 2019.

## ***B-INDUSTRIE***

Le tissu industriel de la région Drâa-Tafilalet se caractérise par sa jeunesse. Il se compose principalement de petites et moyennes entreprises. Toutefois, l'industrie reste un secteur promoteur ayant des potentialités et des avantages en comparaison avec d'autres régions. Le secteur pourrait devenir une locomotive de développement économique et social de la région.

### ***1-GRANDEURS INDUSTRIELLES***

- évolution des grandeurs industrielles par province**

En 2017, le nombre des employés aux établissements industriels de la région s'élève à 1 120 employés avec un chiffre d'affaire de 414 189 mille dirhams. En termes d'investissement la région a enregistré 8 970 mille dirhams d'investissements durant la même l'année. A noter que la contribution de la région aux grandeurs industrielles nationales sont faibles.

<sup>38</sup> Statistiques de l'Inventaire National Forestier



**Tableau 131: Evolution des grandeurs industrielles**

Année 2017 Unité 10 <sup>3</sup>	Chiffre d'affaires	Exportation	Production	Investissement	Valeur ajoutée	Effectifs employés
<b>Drâa-Tafilalet</b>	414 189	-	296 596	8 970	71 580	1 120
<b>Maroc</b>	423 382 769	151 006 602	380 966 674	19 032 222	115 906 600	749 188

Source : Annuaire Statistique du Maroc 2019.

- **Grandeurs économiques par secteur d'activité et par province**

Selon la délégation du commerce et de l'industrie d'Errachidia, la province comptait 33 entreprises en 2018. Ces dernières ont réalisé en somme un chiffre d'affaire de 130 042 mille dirhams provenant de l'industrie alimentaire, la fabrication de produits métalliques, l'édition, l'imprimerie et la reproduction, ou aussi l'industrie de la transformation des métaux.

Le montant total investis dans ces secteurs d'activité est de 2 202 mille dirhams, avec une production atteignant 85 679 mille dirhams en 2018 réalisant ainsi une valeur ajoutée de 15 419 mille dirhams.

Le tissu industriel au niveau de la province d'Ouarzazate est composé de 13 entreprises employant près de 436 employés et opérant dans les domaines de l'industrie alimentaire, la fabrication des articles en bois, l'édition, l'imprimerie et la reproduction, ou aussi l'industrie de la transformation des métaux.

Le montant d'investissement déployé par ces entreprises s'élève à 3 165 mille dirhams et la production quant à elle, atteint 118 957 mille dirhams créant ainsi une valeur ajoutée d'environ -13 139 mille dirhams.

Au niveau de la province de Tinghir, il existe seulement cinq entreprises industrielles opérant dans le domaine de la conversion de matériaux métallique et aussi dans la fabrication de machines et équipements. En 2018, ces entreprises ont réalisé un chiffre d'affaire de 11 758 mille dirhams et une valeur ajoutée de près de 2 080 mille dirhams.

**Tableau 132: Grandeurs économiques par secteur d'activité Province : Errachidia**

Année 2018 Unité 10 <sup>3</sup> Dh	Chiffre d'affaires	Nombre d'entreprises	Investissement	Production	Effectif total	Valeur Ajoutée
<b>Industrie alimentaires</b>	77 084	18	1 907	64 689	139	8 368
<b>Métallurgie</b>	17 717	02	-	-	10	2167
<b>Fabrication d'autres produits minéraux non métalliques</b>	15 288	07	208	4 751	...	673
<b>Imprimerie et reproduction d'enregistrement</b>	6 471	04	77	2 145	...	1099
<b>Fabrication de produits métalliques</b>	13 482	02	10	14 094	10	3 112
<b>Travail du bois et fabrication d'articles en bois et en liège</b>	-	-	-	-	-	-
<b>Total</b>	<b>130 042</b>	<b>33</b>	<b>2 202</b>	<b>85 679</b>	<b>159</b>	<b>15 419</b>

Source : Délégation de l'industrie et du commerce Errachidia.

**Tableau 133: Grandeurs économiques par secteur d'activité Province : Ouarzazate**

Année 2018 Unité 10 <sup>3</sup> Dh	Chiffre d'affaires	Nombre d'entreprises	Investissement	Production	Effectif total	Valeur Ajoutée
<b>Industrie alimentaires</b>	102 734	04	2 384	97 122	144	-30 710
<b>Industrie papiers et cartons</b>	...	...	...	...	...	...
<b>Imprimerie et reproduction d'enregistrement</b>	2706	02	310	2666	19	982
<b>Fabrication d'autres produits minéraux non</b>	88 920	05	260	13 364	270	15 863
<b>Fabrication des équipements</b>	4393	01	211	4393	07	343
<b>Fabrication du bois</b>	1154	01	-	1412	26	383
<b>Total</b>	<b>199 907</b>	<b>13</b>	<b>3165</b>	<b>118 957</b>	<b>436</b>	<b>-13 139</b>

Source : Délégation de l'industrie et du commerce Ouarzazate.

**Tableau 134: Grandeurs économiques par secteur d'activité Province : Tinghir**

Année 2018 Unité 10 <sup>3</sup> Dh	Chiffre d'affaires	Nombre d'entreprises	Investissement	Production	Effectif total	Valeur Ajoutée
<b>Industrie chimique</b>	2 557	02	413	1 797	02	531
<b>Fabrication de machines et des équipements</b>	9 201	03	01	5017	03	1549
<b>Total</b>	<b>11 758</b>	<b>05</b>	<b>414</b>	<b>6814</b>	<b>05</b>	<b>2 080</b>

Source : Délégation de l'industrie et du commerce Ouarzazate.

## ***2-ACTIVITES INDUSTRIELLES AU NIVEAU DES PROVINCES D'ERRACHIDIA ET OUARZAZATE***

Concernant l'activité des unités industrielles et mâasras, elle reste un peu faible en raison du manque des unités industrielles dans la région et qui sont au nombre de 5, soit environ 1,7% du total des unités industrielles au niveau national. Ces unités sont réparties comme suit : 3 dans la province d'Errachidia et 2 dans la province d'Ouarzazate.

Pour les mâasras, elles sont au nombre de 743 au niveau de la région représentant ainsi 4,9% du total des mâasras au niveau national. Ces unités ont une capacité de trituration avoisinant 5 800 tonne en 2014 soit 1,1% de la capacité nominale national de trituration.

**Tableau 135: Activité des unités industrielles et mâasras selon les provinces**

Année 2017	Nombre de Mâasras	Capacité nominale de trituration (Tonne/Année)	Nombre d'unités industrielles
<b>Errachidia</b>	382	3 500	3
<b>Ouarzazate</b>	361	2 300	2
<b>Ensemble</b>	<b>743</b>	<b>5 800</b>	<b>5</b>
<b>Maroc</b>	<b>15 087</b>	<b>505 800</b>	<b>287</b>

Source : Annuaire Statistique du Maroc 2019.

## ***C-ARTISANAT***

L'artisanat marocain est considéré comme l'un des secteurs les plus productifs et générateurs d'emplois. En effet, le secteur présente un outil majeur de développement durable et socio-économique.

Au niveau de la région Drâa-Tafilalet, le secteur artisanal reflète notre patrimoine ancestral, il a une valeur culturelle et humaine liée à l'histoire et aux traditions du peuple marocain en général et de la région spécialement. Il s'agit d'un secteur occupant une main d'œuvre importante et génère aussi des revenus considérables.

Toutefois, le secteur offre de grandes opportunités et possibilités d'investissement, essentiellement dans les métiers de la menuiserie, le tissage traditionnel, la couture et broderie,...

### ***1-ORGANISATION DU SECTEUR***

Le nombre total des coopératives d'artisanat dans la région Drâa-Tafilalet est de 227 avec 3 743 adhérents en 2018. Les principales activités exercées dans ces coopératives sont : la poterie, la couture et broderie, le tissage, la menuiserie, le métal, la maçonnerie et les services.

La province d'Ouarzazate vient en première place avec le plus grand nombre de coopératives qui est de l'ordre de 87 avec 1 808 adhérents, ensuite la province d'Errachidia avec 85 coopératives et 1 035 adhérents. La province de Tinghir vient en troisième position avec 27 coopératives et 542 adhérents et les provinces de Midelt et Zagora disposent respectivement de 17 et 11 coopératives avec 161 et 197 adhérents.

**Tableau 136: Coopératives Artisanales selon l'activité et le nombre d'adhérents**

Année 2018	Errachidia <sup>39</sup>		Midelt <sup>40</sup>		Ouarzazate		Tinghir		Zagora	
	Nb de coop	Nb d'adhe	Nb de coop	Nb d'adhe	Nb de coop	Nb d'adhe	Nb de coop	Nb d'adhe	Nb de coop	Nb d'adhe
Céramique	-	-	-	-	-	-	-	-	-	-
Poterie	2	21	1	5	2	14	1	27	2	31
Peinture d'immeuble	-	-	-	-	2	13	-	-	-	-
Couture et broderie	34	338	4	37	04	76	7	71	1	8
Tissage	14	223	8	85	42	1 060	4	128	3	70
Fabricant de chaussures	1	5	-	-	-	-	1	37	-	-
Services	4	45	1	6	1	50	2	22	2	26
Menuiserie	5	82	3	28	1	46	-	-	1	14
Métal	1	8	-	-	1	20	3	119	-	-
Maçonnerie	-	-	-	-	1	5	2	15	1	41
Ferronnerie	1	14	-	-	-	-	-	-	-	-
Taille pierre	2	65	-	-	-	-	-	-	-	-
Teinture de laine	1	25	-	-	-	8	-	-	-	-
Autres	18	192	-	-	26	516	7	123	1	7
<b>Total</b>	<b>85</b>	<b>1035</b>	<b>17</b>	<b>161</b>	<b>87</b>	<b>1 808</b>	<b>27</b>	<b>542</b>	<b>11</b>	<b>197</b>

Source : Délégation Provinciale de l'artisanat d'Errachidia et d'Ouarzazate.

## 2-EFFECTIFS DES ARTISANS

Les principaux secteurs artisanaux dans la région Drâa-Tafilalet sont le bois, le textile, les métaux, le cuir, la céramique, les services et les travaux de construction. Le nombre total des artisans dans la province d'Ouarzazate est de 24 750 artisans soit à peu près 35,6% du total des artisans de la région. Au sein de la province d'Errachidia le nombre est de 18 135 artisans, 13 029 artisans dans la province de Midelt, 10 170 artisans au niveau de Tinghir, et 3 510 artisans dans la province de Zagora.

**Tableau 137: Répartition des artisans par secteur et par province**

Année 2018	Midelt	Errachidia <sup>41</sup>	Ouarzazate	Tinghir	Zagora
Bois	634	968	150	800	120
Textile	3 284	2 664	22 000	600	1 200
Métaux	683	1215	40	200	50
Cuir	312	715	25	160	30
Céramique	16	68	75	860	110
Services	7 080	10 760	1 200	3 200	800
Travaux de construction	870	1100	1 000	4 100	1 000
Autre	150	627	300	250	200
<b>Total</b>	<b>13 029</b>	<b>18 135</b>	<b>24 750</b>	<b>10 170</b>	<b>3 510</b>

Source : Délégation Provinciale de l'artisanat d'Ouarzazate.

<sup>39</sup> Il s'agit des données de l'année 2017

<sup>40</sup> Il s'agit des données de l'année 2017

<sup>41</sup> Il s'agit des données de l'année 2019

Les principales formations dans le secteur artisanal sont : la ferronnerie, la menuiserie, le tissage et la couture traditionnelle. En 2018 il y a eu 113 lauréats au total, 578 étudiants inscrits en première année et 33 étudiants inscrits en deuxième année.

**Tableau 138: Effectifs en formation par section : Secteur de l'artisanat**

2017-2018		Effectifs des étudiants			Lauréats 2018
		1 <sup>ère</sup> Année	2 <sup>ème</sup> Année	Total	
<b>Ouarzazate<sup>37</sup></b>					
Qualification	Ferronnerie	10	02	12	2
	Menuiserie d'art	09	02	11	2
	Coupe couture	22	13	35	09
Technicien	Menuiserie d'art	11	02	13	14
	Ferronnerie	11	02	13	01
<b>Errachidia</b>					
Spécialisation	Ferronnerie	10	-	-	-
	Menuiserie Alimin	18	12	-	-
	Tissage ET CT	33	-	-	-
	Coupe couture	241	-	-	-
	Menuiserie	52	-	-	-
	Sculpture/pierre	06	-	-	-
	Poterie	36	-	-	-
<b>Midelt</b>					
Spécialisation	Couture traditionnelle	119	-	-	85
Tinghir <sup>37</sup>	-	-	-	-	-
Zagora <sup>37</sup>	-	-	-	-	-
Ouarzazate <sup>37</sup>	-	-	-	-	-

Source : Délégation Provinciale de l'artisanat d'Ouarzazate / Errachidia.

### **3-PRODUCTION ET EXPORTATION DE QUELQUES PRODUITS ARTISANAUX**

Au niveau de la province d'Ouarzazate, Zagora et Tinghir les produits artisanaux destinés à l'exportation sont principalement : les tapis et hanbels, le cuivre, la maroquinerie, les articles en bois le fer forgé et le verre. En 2017 ces produits ont réalisé un chiffre d'affaire à l'exportation de 152 350 dirhams avec une quantité globale produite de 8,16 quintaux.

Pour la province d'Ouarzazate la valeur des exportations des produits artisanaux a connu une diminution remarquable entre 2014 et 2017, cette valeur est passée de 1 MDH en 2014 à 0,3 MDH en 2017

<sup>37</sup> Données de l'année 2017

Toutefois, les produits artisanaux fabriqués à Ouarzazate sont demandés spécialement à l'exportation par l'Allemagne, la France, l'Italie, Belgique, l'Angleterre et la Hollande.

**Tableau 139: Produits artisanaux destinés à l'exportation des province d'Ouarzazate, Zagora et Tinghir**

Année 2017	Quantité en Qx	Valeur en DH
Tapis et Hanbels	6,67	137 700
Cuivre	0,12	500
Maroquinerie	0,29	2 000
Articles en bois	0,70	3 900
Fer Forgé	0,24	3 500
Verre	0,14	4 750
<b>Total</b>	<b>8,16</b>	<b>152 350</b>

Source : Délégation Provinciale de l'artisanat d'Ouarzazate.

**Tableau 140: Exportation des produits artisanaux par pays de destination Province : Ouarzazate**

Année 2017	Quantité en Qx	Valeur en DH
Hollande	0,59	5 000
France	1,81	40 000
Belgique	0,91	14 500
Allemagne	1,02	35 850
Angleterre	0,69	15 000
Italie	0,39	20 000
Autres	2,75	22 000
<b>Total</b>	<b>8,16</b>	<b>152 350</b>

Source : Délégation Provinciale de l'artisanat d'Ouarzazate.

**Tableau 141: Evolution de la valeur des exportations des produits artisanaux<sup>42</sup>**

En million de DH	2014	2015	2016	2017	2018
Ouarzazate	1	1	1	0,3	-

Source : Délégation Provinciale de l'artisanat d'Ouarzazate.

## D-TOURISME

Le Maroc occupe une place importante dans le tourisme au niveau continentale et essaye d'améliorer sa place au niveau mondiale. Ainsi, il a choisi de faire valoir le secteur touristique pour en faire un moteur de développement socio-économique. En effet, le Maroc dispose d'atouts naturels et culturels attrayants et qui lui permettent d'offrir un tourisme de qualité.

Dans le même sillage, durant les deux dernières décennies le Maroc a accordé la priorité à l'activité touristique dans sa politique de développement. C'est dans ce contexte que vient « la vision

<sup>42</sup> N.B : les chiffres ci-dessus sont partiels et ne reflètent pas les réalisations réelles du secteur de l'artisanat, du fait qu'une grande partie des exportations du secteur est comptabilisée avec les produits industriels.

2020 » visant à augmenter le nombre de touristes, répartir et diffuser les richesses issues du tourisme sur les différentes régions du Royaume et aussi créer de nouvelles destinations compétitives.

La région Drâa-Tafilalet fait partie des destinations touristiques les plus attractives du Royaume. Elle se distingue par sa beauté exceptionnelle et sa diversité culturelle. La région compte beaucoup de sites touristiques et paysages pittoresques multiples et variés. D'autant plus, son histoire riche, l'hospitalité de ses habitants, la richesse et la diversité de son folklore ainsi que l'authenticité architecturale de ses Ksours et Kasbahs lui permettent d'être un pôle culturel et humain très important.

La région Drâa-Tafilalet bénéficie aussi des stratégies de mise en valeur du patrimoine touristique, à travers plusieurs projets d'envergures qui ont été lancés tels que l'aménagement d'un golf sec, la construction de villages de vacances, la valorisation des Ksours et Kasbahs,...

### ***1-CAPACITE D'HEBERGEMENT***

Jusqu'au 31/12/2018 le nombre des établissements classés est de l'ordre de 381 établissements (soit une part de 9,3% du nombre d'établissements classés au niveau national) avec un total de 8 829 chambres (soit environ une proportion de 7,1% du total des chambres au niveau national) et 18 450 lits (soit 7,0% du nombre total des lits au niveau national). La province d'Ouarzazate est classée en premier rang avec 141 établissements classés. Vient en deuxième place, la province d'Errachidia avec 118 établissements, ensuite la province de Zagora avec 64 établissements, la province de Tinghir avec 43 établissements classés et enfin la province de Midelt avec seulement 13 établissements.

**Tableau 142: Capacité des établissements classés par province**

<i>Année 2018</i>	<b>Lits</b>	<b>Chambres</b>	<b>Etablissements</b>
<b>Errachidia</b>	5 709	2 741	118
<b>Midelt</b>	607	256	15
<b>Ouarzazate</b>	7 254	3 458	141
<b>Tinghir</b>	2 347	1 115	43
<b>Zagora</b>	2 533	1 259	64
<b>Drâa-Tafilalet</b>	<b>18 450</b>	<b>8 829</b>	<b>381</b>
<b>Maroc</b>	<b>261 256</b>	<b>8 829</b>	<b>4 055</b>

Source : Annuaire Statistique du Maroc 2019.

Le nombre des établissements classés ayant une seule étoile dans la région de Drâa-Tafilalet est de 23, ils sont répartis entre 10 établissements à Errachidia, 8 à Ouarzazate, 4 à Tinghir et 1 seul à Zagora. Cette catégorie des hôtels représente presque 8,4% du total des hôtels au niveau national.

Pour ce qui est du nombre des établissements disposant de 2 étoiles, ils sont de l'ordre de 30, soit environ 13,1%. 11 établissements se situent au niveau de la province d'Ouarzazate, 8 au niveau d'Errachidia, 6 Zagora et 5 établissements au niveau de la province de Tinghir.

On compte par ailleurs ayant 26 établissements étoilés 3 et 4 représentent 11,6% et 13,9% des du nombre total des établissements de ces deux catégories au niveau national.

Alors que les établissements classé 5 étoiles, il n'existe qu'un seul dans la province d'Ouarzazate.

**Tableau 143: Les établissements classés selon les provinces**

Année 2018	5 étoiles	4 étoiles	3 étoiles	2 étoiles	1 étoile
Errachidia	-	8	8	8	10
Midelt	-	1	2	-	-
Ouarzazate	1	10	6	11	8
Tinghir	-	3	5	5	4
Zagora	-	4	5	6	1
<b>Drâa-Tafilalet</b>	<b>1</b>	<b>26</b>	<b>26</b>	<b>30</b>	<b>23</b>
<b>Maroc</b>	<b>85</b>	<b>187</b>	<b>223</b>	<b>228</b>	<b>274</b>

Source : Annuaire Statistique du Maroc 2019.

En 2018, la région de Drâa-Tafilalet compte cinq types d'établissements classés. Les campings sont au nombre de 6 et 14 résidences hôtelières. Alors que le nombre des maisons d'hôtes est de 116 établissements, les auberges sont de 78 représentant plus de 56% du total des auberges au niveau national et ils sont concentrés spécialement dans la province d'Errachidia avec 37 auberges. Pour les gites, ils sont de l'ordre de 60 établissements dont 36 se situant au niveau de la province d'Errachidia, soit une part de 12,8% des gites au niveau national.

**Tableau 144: Les établissements classés par province (suite)**

Année 2018	Gites	Pensions	Motels	Auberges	Maisons d'hôtes	Résidences hôtelières	Clubs Hôtels	Campings
Errachidia	36	-	-	37	6	1	-	4
Midelt	5	-	-	4	2	-	-	1
Ouarzazate	16	-	-	15	60	13	-	-
Tinghir	3	-	-	10	13	-	-	-
Zagora	-	-	-	12	35	-	-	1
<b>Drâa-Tafilalet</b>	<b>60</b>	<b>-</b>	<b>-</b>	<b>78</b>	<b>116</b>	<b>14</b>	<b>-</b>	<b>6</b>
<b>Maroc</b>	<b>353</b>	<b>76</b>	<b>12</b>	<b>137</b>	<b>2 049</b>	<b>207</b>	<b>48</b>	<b>31</b>

Source : Annuaire Statistique du Maroc 2019.

Le nombre total des lits des établissements classés dans la région Drâa-Tafilalet est de 11 718 lits, 1 145 lits dans les établissements d'une seule étoile soit 7% du nombre total des lits au niveau national. La capacité des établissements de 2 étoiles est de l'ordre de 1 754 lits représentant 10,6% des lits total national pour ce type d'établissement. 2 677 lits est l'offre disponible pour les établissements classés 3 étoiles soit 7,8% du total national.



Pour ce qui est des établissements à 4 étoiles ils sont de l'ordre de 5 622 lits avec une part de 10,9%. Le seul établissement 5 étoile compte à lui dispose de 520 lits.

**Tableau 145: Capacité en lits des établissements classés par province**

Année 2018	5 étoiles	4 étoiles	3 étoiles	2 étoiles	1 étoile
Errachidia	-	1 874	584	357	286
Midelt	-	168	102	-	-
Ouarzazate	520	2 060	1 101	690	525
Tinghir	-	586	664	297	210
Zagora	-	934	226	410	124
<b>Drâa-Tafilalet</b>	<b>520</b>	<b>5 622</b>	<b>2 677</b>	<b>1 754</b>	<b>1 145</b>
<b>Maroc</b>	<b>39 715</b>	<b>51 344</b>	<b>34 120</b>	<b>16 564</b>	<b>16 472</b>

Source : Annuaire Statistique du Maroc 2019.

La capacité litière au niveau des campings situé dans la région Drâa-Tafilalet est de 374 lits, soit environ 3,4% de la capacité litière de tous les campings au niveau national. La capacité des résidences hôtelières et maison d'hôtes sont respectivement de 613 et 2 171 lits.

Pour les auberges, ils possèdent une capacité qui s'élève à 2 593 soit un peu près 61,5% de la capacité litière des auberges au niveau national.

Les gîtes quant à eux, ils possèdent une capacité litière de 971, soit environ 17,1% de la capacité nationale.

**Tableau 146: Capacité en lits des établissements classés selon la province (suite)**

Année 2018	Gîtes	Auberges	Maisons d'hôtes	Résidences hôtelières	Campings
Errachidia	541	1 569	152	18	328
Midelt	120	140	37	-	40
Ouarzazate	260	354	1 139	595	-
Tinghir	50	294	246	-	-
Zagora	-	236	597	-	6
<b>Drâa-Tafilalet</b>	<b>971</b>	<b>2 593</b>	<b>2 171</b>	<b>613</b>	<b>374</b>
<b>Maroc</b>	<b>5 664</b>	<b>4 216</b>	<b>30 553</b>	<b>23 914</b>	<b>10 844</b>

Source : Annuaire Statistique du Maroc 2019.

En 2018, le nombre des arrivées étrangères dans les établissements classés s'élève à 359 196 soit 6,8% des arrivées étrangères enregistrées au niveau national.

Plus de 65,9% des touristes étrangers ont visité Ouarzazate et 22,9% ont séjourné dans la province d'Errachidia.

Pour le tourisme interne le nombre des arrivées à la région Drâa-Tafilalet est 89 195, soit 2,7% du total national. 51,7% des touristes nationaux ont visité Ouarzazate et 34,7% sont partis dans province d'Errachidia.

**Tableau 147: Répartition des arrivés dans les établissements classés par type de tourisme**

Année 2018	Tourisme interne	Tourisme international	Total
Errachidia	30 971	82 444	113 415
Midelt	1 015	3 721	4 736
Ouarzazate	46 092	236 857	282 949
Tinghir	3 399	19 118	22 517
Zagora	7 718	17 056	24 774
<b>Drâa-Tafilalet</b>	<b>89 195</b>	<b>359 196</b>	<b>448 391</b>
<b>Maroc</b>	<b>3 247 378</b>	<b>5 258 800</b>	<b>8 606 178</b>

Source : Annuaire Statistique du Maroc 2019.

## 2-NUITEES TOURISTIQUES

Entre 2017 et 2018 le nombre des nuitées comptabilisées dans les établissements classés dans la région est passé de 544 805 en 2017 à 607 783 nuitées en 2018. Soit une augmentation de 11,5%.

En 2018, la province d'Ouarzazate a enregistré 388 233 nuitées, soit 63,9% des nuitées enregistrées au niveau régional.

**Tableau 148: Evolution des nuitées touristiques réalisées dans les établissements classés selon la province**

Année 2018	2017	2018
Errachidia	118 850	149 295
Midelt	10 699	5 852
Ouarzazate	393 536	388 233
Tinghir	...	28 196
Zagora	21 720	36 207
<b>Drâa-Tafilalet</b>	<b>544 805</b>	<b>607 783</b>
<b>Maroc</b>	<b>22 100 701</b>	<b>24 031 408</b>

Source : Annuaire Statistique du Maroc 2019.

La proportion des nuitées passées au sein des différents établissements classés dans la région en 2018 représente 2,6% du total des nuitées réalisées au niveau national. La plupart des nuitées réalisées dans la région quelque soit la classe de l'établissement sont enregistrées dans la province d'Ouarzazate suivie de la province d'Errachidia. Alors que, pour les établissements ayant une seule étoile, le nombre total des nuitées touristiques réalisées est de 20 578, pour les établissements à 2 étoiles, le nombre est de 26 421 et pour les établissements à 3 étoiles le nombre est de 107 113. En ce qui concerne les nuitées touristiques réalisées aux établissements à 4 et 5 étoiles sont respectivement de 266 138 et 56 002.

**Tableau 149: Nuitées touristiques réalisées par catégorie d'établissements classés selon les provinces**

Année 2018	5 étoiles	4 étoiles	3 étoiles	2 étoiles	1 étoile
Errachidia	-	60 792	25 847	1 647	9 680
Midelt	-	2 776	13	-	-
Ouarzazate	56 002	175 558	71 194	10 164	9 109
Tinghir	-	11 614	5 559	6 989	1 789
Zagora	-	15 398	4 500	7 621	-
Drâa-Tafilalet	56 002	266 138	107 113	26 421	20 578
Maroc	6 136 522	7 166 311	3 186 992	848 372	621 081

Source : Annuaire Statistique du Maroc 2019.

Le nombre des nuitées touristiques réalisées aux auberges de la région en 2018 représente 73,7% du national, soit 59 077 nuitées. Quant aux maisons d'hôtes, elles ont enregistrées 56 747 nuitées soit 7,8% des nuitées réalisées au niveau national. Pour les résidences hôtelières le nombre de nuitées déclarées est de 14 125 précisément dans la province d'Ouarzazate, alors que dans les gîtes ont marqué 1 560 nuitées enregistrées majoritairement à Errachidia.

**Tableau 150: Nuitées touristiques réalisées par catégorie d'établissements classés selon les provinces (suite)**

Année 2018	Gîtes	Pensions	Motels	Auberges	Maisons d'hôtes	Résidences hôtelières	Clubs Hôtels	Campings	Total
Errachidia	1 344	-	-	49 404	581	-	-	-	51 329
Midelt	216	-	-	2 847	-	-	-	-	3 063
Ouarzazate	-	-	-	3 597	48 462	14 125	-	-	66 184
Tinghir	-	-	-	1 947	298	-	-	-	2 245
Zagora	-	-	-	1 282	7 406	-	-	-	8 688
Drâa-Tafilalet	1 560	-	-	59 077	56 747	14 125	-	-	131 509
Maroc	31 239	78 573	6 591	80 112	737 569	1 612 458	3270 053	158 655	24 031 408

Source : Annuaire Statistique du Maroc 2019.

## *E -MINES*

La Maroc, pays de longue tradition minière, dispose d'une structure géologique variée et particulièrement réputée par la concentration de nombreuses substances minérales. En effet, la diversité et la valeur des substances minérales exploitées au Maroc (phosphates, métaux de base, métaux précieux, roches et minéraux industriels) ont permis au secteur minier de jouer un rôle important dans l'économie du pays.

C'est ainsi que plusieurs stratégies ont été mise en place par le Royaume pour développer ce secteur. Il s'agit bien d'une stratégie concernant la chaîne de valeur de l'industrie minière depuis l'exploitation jusqu'à la valorisation et la transformation.

Cette stratégie trace des objectifs très ambitieux à l'horizon 2025, elle cherche à renforcer les potentialités et remédier aux faiblesses que présente le secteur. C'est dans cette optique d'intervient

cette stratégie afin d'augmenter le chiffre d'affaire du secteur, multiplier le volume d'investissement au niveau de l'exploitation et la recherche minière et aussi augmenter le nombre des emplois générés par ce secteur.

La région Drâa-Tafilalet, a une grande réputation géologique et minière, elle dispose de substances métallifères diversifiées comme le plomb, le cuivre, le zinc et la fluorine, ainsi que les indices de métaux précieux, les roches ornementales et le marbre fossilifère. La région est connue par son activité minière à caractère artisanal, cette dernière connaîtra une restructuration afin d'assurer une intégration de l'activité dans les processus de développement et au dynamisme que connaît le secteur minier national.

- **Les substances exploitées au niveau de la région**

La région Drâa-Tafilalet contient beaucoup de gisements miniers riches en substances métallifères et métaux précieux. Dans la province d'Errachidia, on y trouve principalement la barytine, fluorine et le cuivre. Pour la province d'Ouarzazate les substances exploitées sont en principe : la barytine, le cuivre et l'or. Tinghir, les substances les plus connues sont la barytine et le cuivre. Alors que pour la province de Zagora l'exploitation concerne généralement la barytine et le cuivre.

Ces gisements miniers sont exploités par plusieurs sociétés, des permissionnaires, des artisans mineurs ou aussi des particuliers.

Tableau 151: Identification des gisements miniers en 2018

Opérateur	Substance exploitée	Centre d'exploitation	Localisation
<b>Midelt</b>			
Sté Centramine		Tihatine	
Sté SMIREX		Boutilicht	
Sté Noble Trading		Belachine	
<b>Errachidia</b>			
Sté FK MASSIF		Touroug	Touroug
Sté Broychim		Touroug	
Sté SMIREX		Touroug	
Sté SAMORAV		Amatous	Amatous
Sté Ouisselssat Mines		Taghoulaste	Taghoulaste
SNUMM		Bouizriri	Bouizriri
Sté Hach Mines	Barytine	Bouyzrane	Bouyzrane
Sté Zénaga		Tabouda	Tabouda
Sté Minière el kheir		Izelf	Izelf
Sté Easymine		Bouitiouit	Bouitiouit
Sté Florence		Boutakribast	Boutakribast
Sté SOBAMINE		Jbel Abdellah	Jbel Abdellah
Sté TinghirCach			
Sté ATLAS BARITE		Aghri	Aghri
Sté CROCOMINES	Zn B.T	Aourir N'oughioul	Aourir N'oughioul
Sté SAMORAV	Plomb	TadawtOudani	TadawtOudani
Sté INNOU		Zaabal	Zaabal
Sté CROCOMINES		Boursas	Boursas
Sté INNOU	Cuivre	Zaabal	Zaabal
SNUMM	Fluorine	Ras Hamda	Ras Hamda
Sté OUTCOMINES		Nejakh	Nejakh
Sté ZDAGMINE	Argile Smectique	Tarda	Tarda
Sté FK MASSIF		Touroug	Touroug

Source: Direction provinciale de l'Energie et des Mines, Errachidia.

Tableau 152: Identification des gisements miniers en 2018 (suite)

Opérateur	Substance exploitée	Centre d'exploitation	Localisation
<b>Ouarzazate</b>			
Sté Anonyme Chérifienne d'Etudes Minières SACEM	Bioxyde de Manganèse	Imini	Amerzegane
Sté GARROT CHAILLAC MAROC	Manganèse	Tiouine	Amerzegane
Compagnie Tifnout-Tiranimine	Cobalt, Or	Bouazzer	Tazzenakht
Projet BOUSKOUR (CMS)	Cuivre	Bouskour	Skoura
Mohamed AIT TARJDALT	Sel	Khouzama	Toundout
Sté JAZOULA SUBSTANCES MINIERALES	cuivre	Khouzama	Anzal
Sté BROYCHIM	Zinc	Anferdal	Talouat
<b>Tinghir</b>			
Sté S.M.I	Argent	Imiter	Toudgha
Sté CMO	Cuivre	Oumjrane	Hssiya
Sté CO COMPANY	Or + Argent	Iknioun	Iknioun
Sté ANCEMAR	Argent, Cuivre	Taourda	Toudgha
Sté MOROCCO MINING COPPER	Barytine, Cuivre	Taouazagt	Toudgha
Sté SAKLARI	Barytine	Tourarine	Iknioun
Ahmed OUABOU	Barytine	Tizi Tefrkhine	Taghzoute
Sté AJBRA	Barytine,	Adouimaz	Iknioun
Ahmed EL FAHIM	Barytine	Taghzout	Taghzout
Abdelkadir AHRIMECH	Barytine, cuivre	Kaytouna	Iknioun
<b>Zagora</b>			
Sté SOMIFER	Cuivre	Bleida	Tarnata
Sté FK MASSIF	Barytine	Anounte	Tazarine
Sté HYTRAMINE	Barytine	Tansikht	Tamgroute
Sté FOURRAGE MINIERE MAROCAINS	Barytine	Isk	Nkob
Sté AFROU DES MINES	Barytine	Tounan naaraban	Bni Zoli
Sté Hammou Essabry	Barytine	Tinfou	Bni Zoli
Sté GRRAMINES	Barytine	Asghtess	Tazarine
Sté MOROCCO MINERALS COMPANY	Barytine	Tinfou	Tamgroute
Abdelatif FAIQ	Barytine	Nkob	Nkob

Source: Direction provinciale de l'Energie et des Mines Ouarzazate.

#### • Les différents modes d'exploitation

L'exploitation minière dans la région de Drâa-Tafilalet se fait soit à travers des sociétés, des artisans mineurs ou aussi des particuliers. Ces exploitations se font soit par des méthodes traditionnelles ou modernes.

Tableau 153: Mode d'exploitation minière

Année 2017	Sociétés			Artisans mineurs			Particuliers			Ensemble
	Modernes	Traditionnelles	Total	Modernes	Traditionnels	Total	Modernes	Traditionnels	Total	
Errachidia	-	-	-	-	-	-	-	-	-	-
Midelt	-	-	798	-	-	3 951	-	-	-	4 649
Ouarzazat	4	2	6	-	-	-	0	1	1	7
Tinghir	5	2	7	-	-	-	0	3	3	10
Zagora	1	7	8	-	-	-	0	2	2	10

Source : Direction Provinciale de l'Energie et des Mines d'Er-Rachidia et d'Ouarzazate.

- **Les permis miniers délivrés au niveau de la région**

Les permis miniers sont subdivisés en trois catégories, à savoir : les concessions, les permis d'exploitation et les permis de recherche. Pour ce qui est des concessions, le nombre délivré dans la région Drâa-Tafilalet est de 33. Les permis d'exploitation à leurs tours sont de 222 permis répartis sur les provinces d'Errachidia, Ouarzazate, Tinghir Zagora et Midelt. Alors que le nombre de permis de recherche atteint les 1 531 permis valables jusqu'au 31/12/2017.

**Tableau 154: Permis miniers**

Année 2017	Concessions			Permis d'exploitation			Permis de recherche		
	Instituées	Annulées	Valables 31/12/2017	Institués	Annulés	Valables 31/12/2017	Institués	Annulés	Valables 31/12/2016
<b>Tinghir</b>	-	-	-	-	-	68	9	84	337
<b>Ouarzazate</b>	-	-	20	-	-	71	3	105	291
<b>Zagora</b>	-	-	4	-	-	53	7	152	401
<b>Errachidia</b>	-	-	-	7	-	23	6	21	270
<b>Midelt</b>	-	-	9	13	-	7	25	15	232

Source : Direction Provinciale de l'Energie et des Mines d'Er-Rachidia et d'Ouarzazate.

- **La production minière de la région**

En 2018, 810 620,4 tonnes de produits miniers ont été extraite dans les provinces Midelt et Errachidia subdivisés entre le plomb, zinc, barytine, fluorine, cuivre et fer. Cette production a nécessité près de 6 cadres, 4 techniciens et 728 ouvriers.

La production minière dans la province d'Ouarzazate a atteint 696 043,5 tonnes en 2017 subdivisée entre le manganèse, le cobalt, l'or, le fer et le zinc. Pour la province de Tinghir, les produits les plus exploités sont : l'argent, le cuivre et la barytine.

Quant à Zagora les produits miniers extraits sont le cuivre avec 1 018 988 tonnes et la barytine avec 36 675,88tonnes.

Tableau 155: Production minière

Unité: tonne	Produits miniers	Quantité extraite	Exportation	Vente locale	Total	Cadres	Techniciens	Ouvriers
<b>Errachidi</b>	<b>Or</b>	0,225	-	-	0,225	-	-	-
<b>Midelt</b>	<b>Ag</b>	144,136	-	-	144,136	06	04	728
	<b>Co</b>	54 919	-	-	54 919			
	<b>Cu</b>	23 706	-	-	21 446			
	<b>Mn</b>	64 639	-	-	64 089			
	<b>Pb</b>	45 448	-	-	1 608			
	<b>Zn</b>	15 684	-	-	15362			
	<b>Barytine</b>	588 754	-	-	524 149			
	<b>Fluorine</b>	16 710	-	-	10 682			
	<b>Mica</b>	460	-	-	-			
	<b>Fe</b>	150	-	-	-			
	<b>Argile</b>	6	-	-	-			

Source : Direction Provinciale de l'Energie et des Mines d'Errachidia .

Tableau 156: Production minière (suite)

Année 2017	Produits miniers	Quantité extraite	Ventes			Personnel		
			Exportation	Vente locale	Total	Cadres	Techniciens	Ouvriers
<b>Ouarzazate</b>	<b>Manganèse</b>	90 423	ND	ND	ND	41	127	1 841
	<b>Cobalt</b>	441 576	ND	ND	ND	ND	ND	ND
	<b>Haldes d'Or</b>	74 627	ND	ND	ND	ND	ND	ND
	<b>Or</b>	23 277	ND	ND	ND	ND	ND	ND
	<b>Cuivre</b>	61 295	ND	ND	ND	ND	ND	ND
	<b>Sel</b>	5	ND	ND	ND	ND	ND	ND
	<b>Zinc</b>	372	ND	ND	ND	ND	ND	ND
	<b>Oxyde de fer</b>	4 468,54	ND	2 532,17	2 532,17	-	-	-
<b>Tinghir</b>	<b>Argent</b>	800 777,6	ND	ND	ND	51	140	2020
	<b>Cuivre</b>	325 540	ND	ND	ND	ND	ND	ND
	<b>Or</b>	62 898,6	ND	ND	ND	ND	ND	ND
	<b>Barytine</b>	27 414,49	ND	23 257,49	23 257,49	ND	ND	ND
	<b>Manganèse</b>	236	ND	ND	ND	ND	ND	ND
	<b>Plomb</b>	2006	ND	ND	ND	ND	ND	ND
	<b>Zinc</b>	2	ND	ND	ND	ND	ND	ND
<b>Zagora</b>	<b>Cuivre</b>	1 018 988	ND	ND	ND	17	88	497
	<b>Barytine</b>	36 675,88	ND	29 668,76	29 668,76	-	-	-

Source: Direction provinciale de l'Energie et des Mines Ouarzazate.

## F- INVESTISSEMENT

La région Drâa-Tafilalet dispose de nombreuses potentialités, surtout d'une grande assiette foncière avec des facilités accordées aux opérateurs économiques, aussi la région réjouit d'un capital précieux et d'un fort potentiel agricole, touristique, énergétique et minier qui constituent non seulement la richesse des populations locales mais aussi représente l'un des leviers les plus importants de la région, en matière de la croissance et aussi une opportunité d'investissement à saisir.



En 2018, le secteur du bâtiment et travaux a dominé 26,8% des certificats négatifs délivrés au niveau de la région, ils sont au nombre de 335 ; 333 en qualité de personnes morales et 2 en qualité de personnes physiques.

Le secteur du commerce connaît lui aussi un développement par la délivrance de 42 certificats négatifs en qualité de personnes physiques et 166 en qualité de personnes morales dont 163 sont des SARL, et 3 sont des SNC. Pareil pour les services divers où il y a eu lieu la délivrance de 47 certificats pour les personnes physiques et 245 pour les personnes morales subdivisées comme suit : 241 dont la forme juridique est SARL et 4 sont des SNC.

Dans le même contexte, le secteur du tourisme connaît une expansion par l'octroi de 243 certificats dont 197 en qualité de personnes morales et 46 en qualité de personnes physiques. Le secteur de l'énergie et mines a été enrichi par la délivrance de 80 certificats négatifs en 2018 dont 80 SARL.

Dans le domaine de l'industrie 38 certificats négatifs ont été délivrés dans la région Drâa-Tafilalet, 9 en qualité de personnes physiques et 29 en qualité de personnes morales. Par forme juridique, 20 sont des SARL, 8 sont des SNC et une seule société anonymes (SA). Pour l'agriculture et la pêche, le nombre de certificats délivrés est de 45 subdivisés comme suit : 39 des SARL, 4 ont une forme non désignées et 1 est une SNC. Alors que le secteur artisanal n'a connu en 2018 que la délivrance de 7 certificats négatifs en qualité de personnes morales et un certificat négatif en qualité de personnes physiques.

**Tableau 157: Répartition des certificats négatifs délivrés par nature juridique et par secteur d'activité**

Année 2018	Sociétés Anonymes (SA)	Sociétés à Responsabilité Limitée (SARL)	Sociétés en Nom Collectif (SNC)	Autres	Total Personnes Morales PM (1)	Personnes Physiques PP(2)	Total (1)+(2)
<b>Industrie</b>	1	20	8	-	29	9	38
<b>Agriculture et</b>	-	39	1	4	44	1	45
<b>Bâtiment et</b>	-	327	6	-	333	2	335
<b>Energie et Mines</b>	-	80	-	-	80	-	80
<b>Tourisme</b>	-	194	3	-	197	46	243
<b>Artisanat</b>	-	7	-	-	7	1	8
<b>Commerce</b>	-	163	3	-	166	42	208
<b>Service divers</b>	-	241	4	-	245	47	292
<b>Total</b>	<b>1</b>	<b>1 071</b>	<b>25</b>	<b>4</b>	<b>1 101</b>	<b>148</b>	<b>1 249</b>

Source : CRI de la Région de Drâa-Tafilalet.

Le nombre de société créé dans la région Drâa-Tafilalet en 2018, tous secteurs confondus, est de 550 sociétés dont l'investissement s'est élevé à 982 MDH avec la création de 2 795 postes.

163 sociétés créés pour le secteur du commerce, 136 pour les bâtiments et travaux divers, 110 sociétés pour des services, 72 pour le tourisme, 25 pour l'agriculture et pêche, 19 pour les énergies et mines, 17 pour le secteur de l'industrie et 8 pour l'artisanat.

Le montant des investissements faites était de 28 MDH pour le secteur du commerce, 118 MDH pour l'agriculture et pêche, 205 MDH pour les bâtiments et travaux, 76 MDH pour les énergies et mines, 134 MDH pour le tourisme, 6 MDH pour l'artisanat, 252 MDH pour le secteur du commerce et 163 MDH sociétés pour des services divers.

**Tableau 158: Répartition du nombre d'entreprises créées par secteur et par nature juridique**

Année 2018	Nombre d'unités par nature juridique						Total général des unités (1)+(2)	Montant d'investissement en MDH	Emplois générés
	SA	SARL	SNC	Autres	Total Personnes Morales (1)	Personnes Physiques (2)			
<b>Industrie</b>	-	8	5	-	13	4	17	28	109
<b>Agriculture et Pêche</b>	-	23	-	-	23	2	25	118	194
<b>Bâtiment et Travaux</b>	-	127	3	-	130	6	136	205	945
<b>Energie et Mines</b>	-	19	-	-	19	-	19	76	146
<b>Tourisme</b>	-	68	-	-	68	4	72	134	279
<b>Artisanat</b>	-	1	-	-	1	7	8	6	29
<b>Commerce</b>	-	125	4	1	130	33	163	252	555
<b>Services divers</b>	-	95	1	-	96	14	110	163	538
<b>Total</b>	-	<b>466</b>	<b>13</b>	<b>1</b>	<b>480</b>	<b>70</b>	<b>550</b>	<b>982</b>	<b>2 795</b>

Source : CRI de la Région de Drâa-Tafilalet.

## ***G- PRODUIT INTERIEUR BRUT***

Le Haut Commissariat au Plan a mis en place un dispositif de production des comptes régionaux selon les normes de la comptabilité nationale. Ces comptes permettent une analyse sous l'angle géographique du pays. En effet, le développement économiques régional est déterminé par le degré de connectivité (ports, aéroport, voie ferré, autoroutes...), la disponibilité des richesses naturelles et enfin l'importance et le développement du capital humain.

### ***1-CROISSANCE ECONOMIQUE REGIONALE***

L'économie régionale a enregistré, au titre de l'année 2019, un produit intérieur brut (PIB) de 30 262 millions de Dhs au prix courants, réalisant une croissance économique de 7,9% en valeur en comparaison à 2018, ce taux est de 4,0% au niveau national. La région a créé seulement 2,6% de la richesse nationale, elle occupe la neuvième place parmi les douze régions du Royaume et sa contribution à la croissance globale est de 0,1 point seulement.

**Tableau 159: Produit Intérieur Brut (aux prix courants)**

	2018* <sup>43</sup>	2019** <sup>44</sup>
<b>Drâa-Tafilalet</b>	28 031	30 262
<b>Maroc</b>	1 108 463	1 152 806

Source : Direction de la Comptabilité Nationale.

## **2-PIB REGIONAL PAR SECTEUR D'ACTIVITE ET CONTRIBUTION REGIONALE AUX ACTIVITES NATIONALES**

Au niveau des structures des activités économiques, les comptes régionaux de l'année 2019 révèle la prédominance des activités tertiaires, services marchands et non marchands, avec 51,5 % du PIB de la région, un taux proche de celui enregistré au niveau national 51,0%.

Concernant les activités primaires, agriculture et pêche, elles représentent 21,6% du PIB de la région en 2019, contre 12,1% au niveau national, affichant la part la plus élevée par rapport aux autres régions du Royaume

Par ailleurs, les activités secondaires, industrie, mines, électricité-eau et bâtiment-travaux publics, constituent 14,6% du PIB au niveau régional en 2019.

**Tableau 160 : Evolution de la structure du PIB par secteur d'activité**

	Primaire		Secondaire		Tertiaire		I-S/Pt <sup>45</sup>	
	2018*	2019**	2018*	2019**	2018*	2019**	2018*	2019**
<b>Drâa-Tafilalet</b>	20,3	21,6	14,4	14,6	52,4	51,5	12,8	12,3
<b>Maroc</b>	12,2	12,1	25,9	25,3	50,1	51,0	11,8	11,5

Source : Direction de la Comptabilité Nationale.

En général, la contribution de la région par secteur d'activités est faible. En 2019, les activités du secteur primaire représentent 4,7% de ce secteur au niveau national. D'un autre côté, près de 2,6% de la richesse créée par les activités tertiaires est localisée à la région. Cependant, les activités du secteur secondaire ont contribué seulement par 1,5% à la création de la valeur ajoutée nationale du secteur contre 1,4% en 2018.

<sup>43</sup> \*Données définitives.

<sup>44</sup> \*\*Données semi-définitives.

<sup>45</sup> I-S/Pt : Impôts nets des subventions sur les produits.

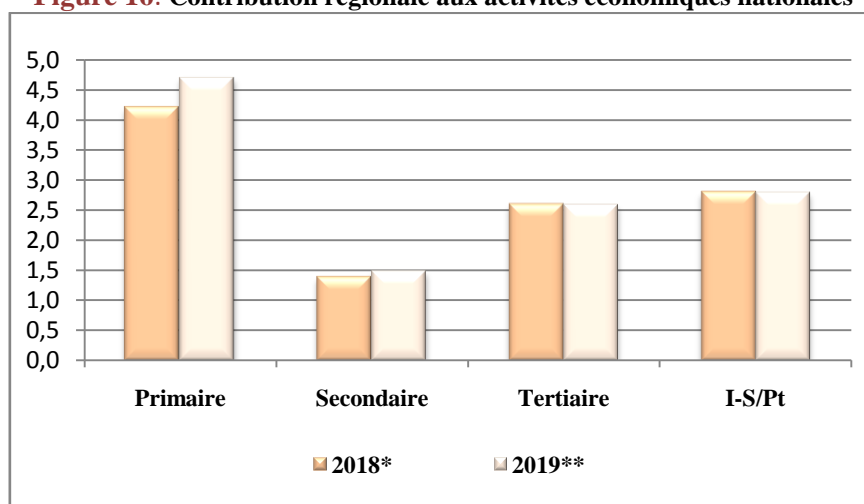
**Figure 16: Contribution régionale aux activités économiques nationales**

# Chapitre V :

---

## Infrastructures



## CHAPITRE V : INFRASTRUCTURES

Les infrastructures désignent l'ensemble des installations fixes nécessaires pour permettre une vie facile et contribuent aussi au développement économique du pays. Dans cette partie, on examinera l'infrastructure routière et aérienne disponible dans la région, ainsi qu'à l'installation bancaire régionale mise en place. En plus, l'analyse portera sur les conditions d'habitat dans la région.

### *A-TRANSPORT*

Le secteur de transport est considéré comme l'un des piliers du développement économique et social. Il assure le rapprochement des hommes et l'échange des biens et conditionne ainsi les investissements, le commerce et la dynamique dans les relations.

La région de Drâa-Tafilalet est largement desservie par un nombre de lignes de transport routier public surtout entre les villes. Le transport par taxis reste le plus important par rapport aux autres modes offerts, suivi par le transport via les autocars.

La région souffre d'un manque de lignes de transports publics autorisés en milieu rural.

Les sociétés de transport intra urbain font encore défaut, malgré divers projets d'investissement privé. La capacité du transport des voyageurs a connu un essor important au niveau des places offertes quotidiennement par les autocars.

Pour le transport aérien, La région dispose de trois sites d'aéroports situés à : Errachidia, Ouarzazate et Zagora.

- **L'Aéroport Moulay Ali Chérif** est construit sur une superficie de 217 hectares à 2,5 km de la ville Errachidia. Sa piste d'envol de 3 200 m est conçue pour tout type d'avions. L'aéroport Moulay Ali Chérif est doté de la dernière génération des équipements électriques et électroniques permettant d'assurer la sécurité de toutes les opérations aériennes.
- **L'Aéroport international d'Ouarzazate** : ouvert au trafic aérien public depuis le 04 décembre 1971. Le terminal de l'aéroport dispose d'une capacité de 260 000 passagers par an.
- **L'aérodrome de Zagora** : démarré en 2007, avec une piste de 1.140 mètres de longueur. Récemment, une ligne reliant Casablanca-Ouarzazate-Zagora, a été mise en service et a permis d'augmenter le nombre de passagers à l'aérodrome de Zagora (902 passagers entre janvier et septembre 2014).

## 1-TRANSPORT ROUTIER

En 2018, 5 806 véhicules ont été immatriculés au niveau de la région Drâa-Tafilalet, 1 048 Véhicules utilitaires, 1 778 Voitures de tourisme et 2 980 Motocyclettes.

Par province, 2 194 véhicules immatriculés sont au niveau de la province d'Errachidia, 1 148 au niveau de la province d'Ouarzazate, 879 au niveau de la province de Midelt, 843 au niveau de la province de Zagora et 742 au niveau de la province de Tinghir.

**Tableau 161: Immatriculation des véhicules par centre immatriculateur**

Année 2018	Véhicules utilitaires	Voitures de tourisme	Motocyclettes	Total
Errachidia	281	576	1 337	2 194
Midelt	145	152	582	879
Tinghir	164	318	260	742
Ouarzazate	309	598	241	1 148
Zagora	149	134	560	843
<b>Drâa-Tafilalet</b>	<b>1 048</b>	<b>1 778</b>	<b>2 980</b>	<b>5 806</b>
<b>Maroc</b>	<b>61 354</b>	<b>52 805</b>	<b>142 529</b>	<b>256 688</b>

Source : Annuaire Statistique du Maroc 2019.

Le nombre des permis de conduire délivrés au niveau de la région Drâa-Tafilalet en 2018 est de 18 412 permis contre 21 842 permis en 2017.

D'ailleurs, les permis délivrés en 2018 au niveau régional représentent 4,8% du total des permis délivrés au niveau national. Par province, plus de 27,7% des permis de conduire obtenus au niveau de la région sont délivrés au niveau de la province d'Ouarzazate.

La part des filles ayant obtenu leurs permis de conduire en 2018 représente plus de 19%. Le nombre de filles ayant obtenu leurs permis de conduire entre 2017 et 2018 a connu une augmentation, passant ainsi de 3 247 à 3 564, soit 317 permis supplémentaires.

**Tableau 162: Permis de conduire délivrés selon le centre d'examen**

	2017		2018	
	Femmes	Total	Femmes	Total
Errachidia	1 217	6 059	1 397	5 351
Midelt	527	2 930	515	2 631
Ouarzazate	517	4 037	584	3 327
Tinghir	653	5 042	737	3 985
Zagora	333	3 774	331	3 118
<b>Drâa-Tafilalet</b>	<b>3 247</b>	<b>21 842</b>	<b>3 564</b>	<b>18 412</b>
<b>Maroc</b>	<b>127 477</b>	<b>449 504</b>	<b>118 357</b>	<b>378 766</b>

Source : Annuaire Statistique du Maroc 2019.



## 2-TRANSPORT AERIEN

Le trafic commercial au niveau de la région Drâa-Tafilalet a enregistré en 2018, 2 415 vols sur les trois aéroports. Plus de 58% du trafic commercial de la région s'est effectué à travers l'aéroport d'Ouarzazate.

Les autres mouvements des avions sont des mouvements des avions privés ou aussi des avions d'essai. Le nombre du trafic réalisé est de 1 664 dont plus de 56% des vols sont réalisés au niveau de l'aéroport d'Errachidia.

Le trafic commercial et les autres mouvements des avions au niveau régional restent faible par rapport au trafic national, elles représentent respectivement 1,3% et 7,0%.

**Tableau 163: Mouvements des avions selon les aéroports**

<i>Année 2018 En nombre</i>	Trafic commercial	Autres Mouvements <sup>46</sup>	Total général
<b>Errachidia</b>	687	946	<b>1 633</b>
<b>Ouarzazate</b>	1 412	503	<b>1 915</b>
<b>Zagora</b>	316	215	<b>531</b>
<b>Drâa-Tafilalet</b>	<b>2 415</b>	<b>1 664</b>	<b>4 079</b>
<b>Maroc</b>	<b>189 784</b>	<b>23 559</b>	<b>213 343</b>

Source : Annuaire Statistique du Maroc 2019.

Le nombre de voyageurs arrivés aux aéroports de la région Drâa-Tafilalet a atteint les 63 480 voyageurs dont 64,7% sont arrivés à l'aéroport d'Ouarzazate. Le nombre des voyageurs qui ont fait le départ des différents aéroports de la région sont au nombre de 72 463. Ce trafic commercial ne représente que 0,6% des arrivés et 0,6% des départs par rapport au niveau national.

Le nombre des voyageurs dans les autres mouvements des avions sont au nombre de 7 481 passagers, ce qui représente 8,9% du total national.

**Tableau 164: Transport de voyageurs selon les aéroports**

<i>Année 2018 Nombre de passagers</i>	Autres mouvements	Trafic commercial				Total général
		Transit	Départ	Arrivée	Total	
<b>Errachidia</b>	4 392	64	18 484	18 431	<b>36 915</b>	<b>41 307</b>
<b>Ouarzazate</b>	2 257	7 549	47 894	41 130	<b>89 024</b>	<b>91 281</b>
<b>Zagora</b>	832	2 150	6 085	3 919	<b>10 004</b>	<b>10 836</b>
<b>Drâa-Tafilalet</b>	<b>7 481</b>	<b>9 763</b>	<b>72 463</b>	<b>63 480</b>	<b>135 943</b>	<b>143 424</b>
<b>Maroc</b>	<b>83 390</b>	<b>150 586</b>	<b>11 137 168</b>	<b>11 163 603</b>	<b>22 534 771</b>	<b>22 618 161</b>

Source : Annuaire Statistique du Maroc 2019.

<sup>46</sup> Il inclut les mouvements des avions privés et des avions d'essai

## B-ENERGIE

Le secteur de l'énergie est un secteur stratégique, vu que son évolution conditionne celle des autres secteurs et par conséquent le développement économique et social du pays. En effet, l'énergie joue un rôle primordial dans l'amélioration du niveau de vie de la population, ainsi que dans la compétitivité économique de tout le pays.

La politique énergétique nationale vise la sauvegarde de la sécurité d'approvisionnement du pays en énergie et la poursuite de la mobilisation des ressources énergétiques nationales.

A cet effet et sous les directives de S.A le Roi Mohammed VI, il y a eu la mise en place des projets de programmes de production d'énergie électrique propre Noor. Cette stratégie qui va permettre à la région Drâa-Tafilalet de s'ériger en région à grande notoriété mondiale en matière des énergies renouvelables.

Par ailleurs, cette stratégie nationale vise la mise en place de plusieurs programmes ambitieux dans le sud du Royaume notamment la centrale solaire de Ouarzazate, la centrale solaire de Midelt, le programme Noor Tafilalet, le programme Noor Atlas, le parc éolien de Midelt et la centrale hydroélectrique d'Agdez à Zagora. Ainsi, ces programmes auront à la fois un effet positif sur l'économie marocaine, mais aussi vont permettre à la région Drâa-Tafilalet de créer des emplois directs et de contribuer plus dans l'économie du pays en rehaussant sa participation dans la structure du produit intérieur brut (PIB).

- **Les ventes de l'énergie électrique dans la région**

Le volume des ventes d'électricité dans la région Drâa-Tafilalet a connu une progression durant les périodes 2016 et 2018 passant ainsi de 588,1 MKWH à 675,7 MKWH en 2018. La province d'Ouarzazate vient en tête de liste avec une consommation de 329,2 MKWH en 2018, ensuite la province d'Errachidia avec 230,2 MKWH et enfin la province de Zagora avec 116,3 MKWH durant la même période.

**Tableau 165: Ventes de l'énergie électrique selon les provinces**

<i>En millions de Kwh</i>	<b>2016</b>	<b>2017</b>	<b>2018</b>
<b>Errachidia</b>	217,9	229,1	230,2
<b>Ouarzazate</b>	255,8	276,9	329,2
<b>Zagora</b>	114,4	116,9	116,3
<b>Drâa-Tafilalet</b>	<b>588,1</b>	<b>622,9</b>	<b>675,7</b>
<b>Maroc</b>	<b>30 004,0</b>	<b>31 356,4</b>	<b>30 709,2</b>

Source : Annuaire Statistique du Maroc 2019.

• Evolution de la production de l'eau superficielle

La région Drâa-Tafilalet dispose de deux barrages : le barrage Hassan Addakhil au niveau de la province d'Errachidia et le barrage El Mansour Eddahbi. A Errachidia, en 2018, le volume d'eau superficielle restitué par oued s'élève à 57,6 million m<sup>3</sup> et par canaux le volume est de 30,6 million m<sup>3</sup>.

**Tableau 166:** Evolution de la production de l'eau superficielle par centres Province d'Errachidia : Barrage Hassan Addakhil

Année 2018 En milliers m <sup>3</sup>	Volume restitué		Volume évaporé	Situation de la retenue			
	Tafilalet par oued	Errachidia par canaux		Volume début du mois	Volume fin du mois	Apports mensuels	Débit moyen mensuel (m <sup>3</sup> /s)
Janvier	-	4 553	774	76 532	73 352	2 800	1,08
Février	-	1 040	664	73 608	101 310	29 786	11,4
Mars	-	-	1 476	102 477	133 329	33 633	12,9
Avril	24 800	5 194	2 090	133 655	115 808	14 697	5,6
Mai	-	94	2 232	116 322	135 725	22 381	8,6
Juin	-	1 863	2 732	135 725	133 763	3 050	1,1
Juillet	-	6 434	3 736	133 329	123 393	696	0,2
Aout	-	4 761	2 792	122 973	129 983	14 525	5,6
Septembre	-	-	2 027	129 983	179 148	51 326	19,8
Octobre	-	2 054	1 419	179 748	181 554	7 116	2,7
Novembre	-	2 220	1 122	181 795	214 132	36 054	13,9
Décembre	32 832	2 399	831	214 778	196 113	19 023	7,3
<b>Total</b>	<b>57 632</b>	<b>30 613</b>	<b>21 895</b>	<b>///</b>	<b>///</b>	<b>///</b>	<b>///</b>

Source : Agence du bassin hydraulique Guir-Ziz-Ghriss.

**Tableau 167:** Evolution de la production de l'eau superficielle par centres, Province Ouarzazate : barrage El Mansour Eddahbi

Année 2017	Volume Evaporé (m <sup>3</sup> )	Situation de la retenue			
		Volume début du mois (M m <sup>3</sup> )	Volume fin du mois (M m <sup>3</sup> )	Apports mensuels (m <sup>3</sup> )	Débit moyen mensuel (m <sup>3</sup> /s)
Janvier	2 684 487	297,998	293,32	8 593 889	3,21
Février	2 716 643	291,332	295,319	37 777 974	15,62
Mars	4 683 543	295,987	261,101	15 431 896	5,76
Avril	5 790 857	259,573	257,139	6 766 510	2,61
Mai	7 487 745	256,836	258,05	9 469 840	3,54
Juin	7 940 738	258,05	238,224	5 502 884	2,12
Juillet	8 057 770	235,93	200,839	2 040 227	0,76
Aout	6 264 788	200,585	195,549	2 571 733	0,96
Septembre	5 354 927	195,549	195,549	7 047 607	2,71
Octobre	3 892 914	195,549	204,166	13 475 218	5,03
Novembre	2 913 958	204,166	171,164	2 000 316	0,77
Décembre	1 688 424	170,717	172,287	4 356 872	1,63
<b>Total</b>	<b>59 476 794</b>	<b>///</b>	<b>///</b>	<b>///</b>	<b>///</b>

Source: Agence du bassin hydraulique Drâa-Oued Noun.

• **Activité de l'Office National de l'électricité et de l'Eau Potable par province**

En 2018, la production total de l'office national d'électricité et de l'eau potable en eau était de 31 896 mille m<sup>3</sup> pour un nombre d'abonnés de 205 109. La province d'Errachidia vient en tête de liste avec une production de 13 641 mille m<sup>3</sup> et un nombre d'abonnés 89 161, ensuite la province d'Ouarzazate avec une production de 7 271 mille m<sup>3</sup> et un nombre d'abonnés de 34 394 et la province de Midelt vient en troisième position avec une production de 4 573 mille m<sup>3</sup> et un nombre d'abonnés de 41 608. Pour la province de Zagora la production est de 3 762 mille m<sup>3</sup> et un nombre d'abonnés de 20 022 et la province de Tinghir vient en dernière position avec une production de 2 649 mille m<sup>3</sup> et un nombre d'abonnés de 19 924.

**Tableau 168: Activité de l'Office National de l'électricité et de l'Eau Potable par province**

Année 2018 En milliers de mètre cube (m <sup>3</sup> )	Nombre d'abonnés consommateurs	Ventes		Production
		aux abonnés consommateurs <sup>47</sup>	aux régies	
<b>Errachidia</b>	89 161	9 154	-	13 641
<b>Midelt</b>	41 608	3 434	-	4 573
<b>Ouarzazate</b>	34 394	4 667	-	7 271
<b>Tinghir</b>	19 924	1 797	-	2 649
<b>Zagora</b>	20 022	2 326	-	3 762
<b>Drâa-Tafilalet</b>	<b>205 109</b>	<b>21 378</b>	-	<b>31 896</b>

Source : Office national d'électricité et de l'eau potable d'Errachidia.

En 2018, à Errachidia, la vente d'énergie électrique pour la moyenne tension est de 54 947 MWH et pour la basse tension 131 100 MWH. Pour la province de Midelt la vente d'énergie électrique pour la moyenne tension est de 36 166 MWH et la vente d'énergie électrique pour la basse tension est de 71 942 MWH.

Concernant la province de Zagora les ventes d'énergie électrique pour la moyenne tension sont de 31 394 MWH et pour la basse tension sont de 64 067 MWH et pour la province de Tinghir la vente d'énergie électrique pour la moyenne tension est de 6 881 MWH et les ventes d'énergie électrique pour la basse tension 69 739 MWH. Dans Ouarzazate la vente d'énergie électrique pour la moyenne tension 85 762 MWH et pour la basse tension, elle est de 88 417 MWH.

<sup>47</sup> Y compris les ventes aux associations et aux grands clients.

**Tableau 169: Ventes d'énergie électrique selon le niveau de tension**

2017 et 2018 En MWH	Errachidia <sup>48</sup>	Midelt <sup>48</sup>	Ouarzazate <sup>49</sup>	Zagora <sup>49</sup>	Tinghir <sup>49</sup>
<b>- Moyenne Tension</b>	<b>54 947</b>	<b>36 166</b>	<b>85 762</b>	<b>31 394</b>	<b>6881</b>
<b>ONEE</b>	5 4947	36 166	-	-	-
<b>- Basse tension</b>	<b>131 100</b>	<b>71 942</b>	<b>88 417</b>	<b>64 067</b>	<b>69 737</b>
<b>Usage domestique</b>	114 349	56 092	65 439	48 198	49 113
<b>Eclairage public</b>	12 899	10 817	6 739	3 196	5 818
<b>Force Motrice</b>	3 850	503	1 655	2 960	2 825
<b>Total</b>	<b>186 047</b>	<b>108 109</b>	<b>174 179</b>	<b>95 461</b>	<b>76 618</b>

Source : ONEE : branche électricité (Errachidia).

## ***C-HABITAT-URBANISME-GESTION URBAINE***

Le Maroc est confronté à des changements profonds qui résultent d'un processus accéléré et continu de mutations sociales et économiques, se traduisant par une urbanisation accélérée, impactant directement le mode d'habiter du citoyen marocain.

En effet, les pouvoirs publics ne cessent de déployer des efforts importants en vue de garantir un logement décent à tous les citoyens et aussi d'améliorer les conditions d'habitation. Cela à travers plusieurs actions et mesures visant essentiellement :

- La promotion du secteur ;
- La résorption de l'habitat insalubre ;
- L'encouragement de l'accès de certaines couches sociales à l'habitat social ;
- La restructuration des administrations des différents opérateurs publics et semi publics intervenant dans ce domaine et leur regroupement dans le groupe EL OMRANE (ERAC, ANHI, SNEC etc.).

Certes, les différentes actions entreprises par les pouvoirs publics ont permis d'atténuer les déficits enregistrés dans le secteur de l'habitat, notamment la résorption de l'habitat insalubre, mais la continuité de ces efforts demeure indispensable pour améliorer la qualité de l'habitat et répondre aux besoins croissants en logement.

Au niveau de la région Drâa-Tafilalet, L'évolution rapide qu'a connue la région est due principalement à la forte croissance urbaine et aux flux migratoires vers les villes d'Errachidia, chef-lieu de la région, et Ouarzazate ; ce qui a stimulé un besoin urgent et pressant en matière d'habitat et de logement. Des références urbanistiques et architecturales ont été élaborées, par les différents partenaires, afin de déceler les besoins en matière d'aménagement et rénovation urbaines.

<sup>48</sup> Données de l'année 2018

<sup>49</sup> Données de l'année 2017

Dans cette partie, on va s'intéresser aux conditions d'habitation du point de vue type et statut d'occupation du logement ainsi que les éléments de confort dans le logement à partir des résultats du recensement général de la population et de l'habitat 2014.

## 1-HABITAT

Le taux d'occupation des logements est le rapport de la population au nombre de pièces d'habitation. En effet ce taux qui nous renseigne sur la répartition des ménages selon le nombre de pièces habitées est de l'ordre de 1,5 au niveau de la région Drâa-Tafilalet, soit 1,3% dans le milieu urbain et 1,6 dans le milieu rural. Le taux d'occupation au niveau de la région avoisine celui enregistré au niveau national (1,4).

Par province, le taux d'occupation des logements est aux alentours de la moyenne de la région sauf la province de Zagora qui a un taux d'occupation plus élevé (2,0).

**Tableau 170: Taux d'occupation des logements, ou nombre moyen de personnes par pièce selon le milieu de résidence**

Année 2014	Rural	Urbain	Total
Errachidia	1,5	1,3	1,4
Midelt	1,5	1,2	1,4
Ouarzazate	1,4	1,2	1,3
Tinghir	1,6	1,3	1,5
Zagora	2,1	1,6	2,0
<b>Drâa-Tafilalet</b>	<b>1,6</b>	<b>1,3</b>	<b>1,5</b>
<b>Maroc</b>	<b>1,6</b>	<b>1,3</b>	<b>1,4</b>

Source : HCP, RGPH 2014.

Le recensement général de la population et de l'habitat 2014 a prévu une «typologie» de logement qui distingue entre villa, appartement, maison marocaine moderne, habitat sommaire ou bidonville et le logement de type rural.

Ainsi les résultats du RGPH 2014, ont démontré une prédominance de la maison marocaine moderne qui abrite 48,4% des ménages en 2014 (31,7% en 2004), ce qui est également le cas au niveau national où cette part s'est établie à 56,8%. Le logement de type rural vient en deuxième position puisqu'il abrite 46,6% des ménages (54,7% en 2004) contre 22,8% au niveau national. Les villas occupent la troisième position en logeant 1,7% des ménages (1,1% en 2004), contre 3,2% au niveau national. L'appartement est occupé seulement par 1,6% des ménages en 2014 (0,8% en 2004), contre 11,6% au niveau national. L'habitat sommaire ou bidonville est le foyer de 1,0% des ménages en 2014 (2,2% en 2004), contre 4,5% au niveau national.

L'examen des données du milieu urbain en 2014, dévoile une concentration importante dans des maisons marocaines modernes qui abritent 82,2% des ménages (63,6% en 2004), contre 70,4% seulement au niveau national. Les appartements regroupent 3,5% seulement des ménages urbains

(2,0% en 2004), contre 17,5% au niveau urbain national. Les villas quant à eux, ne concernent que 3,4% des ménages urbains (2,4% en 2004), contre 4,5% au niveau urbain national ;

Concernant les habitations à caractère sommaire ou bidonville et les habitations de type rural, elles abritent respectivement 2% et 8,2% des ménages urbains, (3,6% et 15,4% en 2004) contre 5,2% et 1,3% au niveau urbain national.

En milieu rural, c'est évidemment le logement de type rural qui prédomine en abritant 73,8% des ménages (79,2% en 2004) suivi par la maison marocaine moderne qui concerne 24,4% des ménages (11,9% en 2004). Les logements sommaires ou bidonville regroupent 0,4% des ménages (1,3% en 2004). Ces pourcentages sont respectivement de 64,1%, 30,7% et 3,1% au niveau national.

**Tableau 171: Répartition des ménages en % selon le type de logement et le milieu**

Année 2014	Autres	Habitation de type rural	Maison sommaire ou bidonville	Maison marocaine moderne	Appartement	Villa, niveau de villa	Total
<b>Ensemble</b>							
<b>Errachidia</b>	0,5	32,8	0,8	61,6	1,2	3,2	100
<b>Midelt</b>	0,9	48,7	3,1	45,9	0,5	0,9	100
<b>Ouarzazate</b>	0,7	46,8	0,2	46,6	3,7	1,9	100
<b>Tinghir</b>	0,9	49,4	0,4	47,4	1,1	0,9	100
<b>Zagora</b>	0,6	66,8	0,5	29,9	1,4	1,0	100
<b>Drâa-Tafilalet</b>	<b>0,7</b>	<b>46,6</b>	<b>1,0</b>	<b>48,4</b>	<b>1,6</b>	<b>1,7</b>	<b>100</b>
<b>Total Maroc</b>	<b>1,0</b>	<b>22,8</b>	<b>4,5</b>	<b>56,8</b>	<b>11,6</b>	<b>3,2</b>	<b>100</b>
<b>Urbain</b>							
<b>Errachidia</b>	0,5	4,9	1,4	85,6	2,2	5,4	100
<b>Midelt</b>	0,8	10,2	5,0	81,6	1,0	1,4	100
<b>Ouarzazate</b>	0,9	6,4	0,2	80,5	8,4	3,6	100
<b>Tinghir</b>	0,9	11,3	0,4	81,9	3,2	2,2	100
<b>Zagora</b>	0,7	16,1	1,1	74,0	5,1	3,0	100
<b>Drâa-Tafilalet</b>	<b>0,7</b>	<b>8,2</b>	<b>2,0</b>	<b>82,2</b>	<b>3,5</b>	<b>3,4</b>	<b>100</b>
<b>Total Maroc</b>	<b>1,0</b>	<b>1,3</b>	<b>5,2</b>	<b>70,4</b>	<b>17,5</b>	<b>4,5</b>	<b>100</b>
<b>Rural</b>							
<b>Errachidia</b>	0,5	62,6	0,1	35,9	0,1	0,8	100
<b>Midelt</b>	1,1	88,0	1,1	9,4	0,1	0,4	100
<b>Ouarzazate</b>	0,6	77,6	0,3	20,8	0,2	0,6	100
<b>Tinghir</b>	0,8	64,5	0,3	33,7	0,2	0,4	100
<b>Zagora</b>	0,5	80,7	0,3	17,7	0,3	0,4	100
<b>Drâa-Tafilalet</b>	<b>0,7</b>	<b>73,8</b>	<b>0,4</b>	<b>24,4</b>	<b>0,2</b>	<b>0,5</b>	<b>100</b>
<b>Maroc</b>	<b>1,0</b>	<b>64,1</b>	<b>3,1</b>	<b>30,7</b>	<b>0,3</b>	<b>0,8</b>	<b>100</b>

Source : HCP, RGPH 2014.

La région dispose d'un parc de logements dont 43,3% est âgé de 20 ans à moins de 49 ans suivi des logements de 10 à 19 ans avec 21,8%. Cette tendance est enregistrée au niveau national avec respectivement des taux de 37,4% et 22,2%.

Au milieu urbain, 43,7% des logements sont âgés de 20 à 49 ans, 25,9% entre 10 et 19 ans, 20,4% âgés de moins de 10 ans et 10,0% des logements sont âgés de plus de 50 ans.

Dans le milieu urbain, 43,1% des logements sont âgés de 20 à 49 ans, 22,5% de plus de 50 ans, 18,8% âgés entre 10 et 19 ans et 15,7% des logements sont âgés de moins de 10 ans.

**Tableau 172: Répartition des ménages selon l'ancienneté du logement**

Année 2014	Total	De 10 à moins 19 ans	De 20 à moins 49 ans	Plus de 50 ans	Moins de 10 ans
<b>Ensemble</b>					
<b>Errachidia</b>	22,5	44,7	14,7	18,1	100
<b>Midelt</b>	22,5	40,9	17,5	19,1	100
<b>Ouarzazate</b>	22,0	39,1	20,9	18,1	100
<b>Tinghir</b>	21,2	43,8	17,0	18,0	100
<b>Zagora</b>	19,5	49,9	17,3	13,3	100
<b>Drâa-Tafilalet</b>	<b>21,8</b>	<b>43,3</b>	<b>17,3</b>	<b>17,6</b>	<b>100</b>
<b>Maroc</b>	<b>22,2</b>	<b>37,4</b>	<b>20,3</b>	<b>20,1</b>	<b>100</b>
<b>Urbain</b>					
<b>Errachidia</b>	26,4	47,2	7,7	18,6	100
<b>Midelt</b>	25,5	42,2	11,4	20,9	100
<b>Ouarzazate</b>	27,5	38,2	8,7	25,5	100
<b>Tinghir</b>	22,6	46,4	14,3	16,7	100
<b>Zagora</b>	26,7	43,6	11,7	18,0	100
<b>Drâa-Tafilalet</b>	<b>25,9</b>	<b>43,7</b>	<b>10,0</b>	<b>20,4</b>	<b>100</b>
<b>Maroc</b>	<b>23,6</b>	<b>40,8</b>	<b>14,9</b>	<b>20,7</b>	<b>100</b>
<b>Rural</b>					
<b>Errachidia</b>	18,3	42,0	22,1	17,5	100
<b>Midelt</b>	19,5	39,5	23,8	17,2	100
<b>Ouarzazate</b>	17,8	39,7	30,1	12,4	100
<b>Tinghir</b>	20,6	42,8	18,1	18,5	100
<b>Zagora</b>	17,5	51,7	18,8	12,0	100
<b>Drâa-Tafilalet</b>	<b>18,8</b>	<b>43,1</b>	<b>22,5</b>	<b>15,7</b>	<b>100</b>
<b>Maroc</b>	<b>19,3</b>	<b>30,9</b>	<b>30,7</b>	<b>19,0</b>	<b>100</b>

Source : HCP, RGPH 2014.

Les données du RGPH 2014 ont montré que 71,9% des marocains habitent dans des logements dont la propriété leur appartient, alors que 18,8% seulement sont des locataires. Au niveau de la région Drâa-Tafilalet, le constat est pareil, 79,2% des ménages de la région sont propriétaires de leurs logements, alors que ceux qui optent pour la location, ne dépassent guère les 11,9% et vivent pratiquement dans le milieu urbain. En effet, 25,7% des citadins sont des locataires contre seulement 2,1% pour les ruraux.



**Tableau 173: Répartition des ménages en % selon le statut d'occupation de leur logement**

Année 2014	Autres	Locataire	Propriétaire	Total
<b>Ensemble</b>				
<b>Errachidia</b>	9,0	16,2	74,8	100
<b>Midelt</b>	10,2	12,8	77,0	100
<b>Ouarzazate</b>	7,5	11,9	80,5	100
<b>Tinghir</b>	9,1	8,4	82,5	100
<b>Zagora</b>	8,4	6,6	85,0	100
<b>Drâa-Tafilalet</b>	<b>8,9</b>	<b>11,9</b>	<b>79,2</b>	<b>100</b>
<b>Maroc</b>	<b>9,2</b>	<b>18,8</b>	<b>71,9</b>	<b>100</b>
<b>Urbain</b>				
<b>Errachidia</b>	6,7	28,7	64,7	100
<b>Midelt</b>	8,7	23,5	67,8	100
<b>Ouarzazate</b>	10,5	26,0	63,5	100
<b>Tinghir</b>	11,1	24,1	64,8	100
<b>Zagora</b>	9,2	22,0	68,8	100
<b>Drâa-Tafilalet</b>	<b>8,7</b>	<b>25,7</b>	<b>65,6</b>	<b>100</b>
<b>Maroc</b>	<b>9,6</b>	<b>27,6</b>	<b>62,7</b>	<b>100</b>
<b>Rural</b>				
<b>Errachidia</b>	11,4	2,9	85,7	100
<b>Midelt</b>	11,9	1,8	86,3	100
<b>Ouarzazate</b>	5,2	1,2	93,6	100
<b>Tinghir</b>	8,3	2,2	89,5	100
<b>Zagora</b>	8,2	2,4	89,4	100
<b>Drâa-Tafilalet</b>	<b>9,0</b>	<b>2,1</b>	<b>88,8</b>	<b>100</b>
<b>Maroc</b>	<b>8,5</b>	<b>1,9</b>	<b>89,6</b>	<b>100</b>

Source : HCP, RGPH 2014.

La majorité des ménages de la région Drâa-Tafilalet habitent dans des logements dotés d'une cuisine et d'un cabinet d'aisance (91,4% et 89,6% respectivement). Ces équipements sont beaucoup plus présents en milieu urbain qu'en milieu rural ; 97,1% contre 87,4% pour la cuisine et 98,2% contre 83,6% pour les cabinets d'aisance.

En matière d'électricité (branchement au réseau), on souligne une amélioration aussi bien au niveau national que régional. Cette évolution a profité davantage au milieu rural avec 21,2 points (de 68,4% en 2004 à 89,6% en 2014) contre 4,9 points (de 91,3% en 2004 à 96,2% en 2014) enregistrés dans le milieu urbain. Au niveau national, cette amélioration est de 48,4 points (43,2% en 2004 à 91,6% en 2014).

Quant au réseau de distribution de l'eau potable, il est à retenir qu'en 2004 seulement 51,1% des ménages ruraux de la région Drâa-Tafilalet étaient reliés au réseau de distribution de l'eau potable, alors qu'en 2014 le taux a grimpé à 74,7%, ce taux est bien supérieur à celui enregistré au niveau national (37,8%). En milieu urbain régional, 92,2% des ménages habitant dans des logements raccordés à l'eau potable.

Pour ce qui est des éléments du confort, 55,9 % des ménages urbains de la région ont une habitation dotée d'un bain moderne ou d'une douche et seulement 32,9% des ruraux ont déclaré avoir un bain à la maison.

**Tableau 174: Ménage en % selon les équipements de base de leur logement par milieu de résidence**

Année 2014	Eau courante	Electricité	Bain	W.C	Cuisine
<b>Ensemble</b>					
<b>Errachidia</b>	84,7	94,3	51,1	95,7	94,9
<b>Midelt</b>	70,0	89,4	37,9	76,5	89,2
<b>Ouarzazate</b>	92,0	95,1	38,5	94,5	92,1
<b>Tinghir</b>	80,4	90,8	45,6	88,9	88,7
<b>Zagora</b>	82,6	91,2	34,1	92,0	90,7
<b>Drâa-Tafilalet</b>	<b>81,9</b>	<b>92,4</b>	<b>42,5</b>	<b>89,6</b>	<b>91,4</b>
<b>Maroc</b>	<b>73,0</b>	<b>91,6</b>	<b>54,0</b>	<b>93,7</b>	<b>93,5</b>
<b>Urbain</b>					
<b>Errachidia</b>	95,0	96,9	63,4	98,7	98,0
<b>Midelt</b>	90,2	96,0	40,4	97,6	96,7
<b>Ouarzazate</b>	96,1	96,8	60,0	99,1	97,4
<b>Tinghir</b>	82,0	95,2	63,9	96,6	96,0
<b>Zagora</b>	91,9	93,7	51,9	98,1	95,2
<b>Drâa-Tafilalet</b>	<b>92,2</b>	<b>96,2</b>	<b>55,9</b>	<b>98,2</b>	<b>97,1</b>
<b>Maroc</b>	<b>91,3</b>	<b>95,2</b>	<b>58,3</b>	<b>99,0</b>	<b>94,9</b>
<b>Rural</b>					
<b>Errachidia</b>	73,6	91,6	37,9	92,5	91,5
<b>Midelt</b>	49,4	82,6	35,4	54,9	81,5
<b>Ouarzazate</b>	89,0	93,8	22,1	91,1	88,1
<b>Tinghir</b>	79,7	89,0	38,4	85,8	85,7
<b>Zagora</b>	80,1	90,5	29,2	90,4	89,5
<b>Drâa-Tafilalet</b>	<b>74,7</b>	<b>89,6</b>	<b>32,9</b>	<b>83,6</b>	<b>87,4</b>
<b>Maroc</b>	<b>37,8</b>	<b>84,6</b>	<b>45,9</b>	<b>83,4</b>	<b>90,8</b>

Source : HCP, RGPH 2014.

Les résultats du RGPH 2014 ont révélé que la majorité des ménages marocains utilisent le gaz comme mode de cuisson, vient ensuite le bois. Ces résultats sont constatés au niveau national et aussi régional, ainsi les taux sont respectivement, 96,9% et 84,8% pour le gaz et 10,2% et 30,1% pour le bois.

En milieu urbain, les citadins ont tendance à utilisé le gaz comme mode de cuisson (98,7%), alors que les ménages à la campagne utilisent plutôt le bois à hauteur de 45,2% et le gaz à 75,0%.

**Tableau 175: Ménages en % selon le Mode de cuisson fréquemment utilisé et par milieu**

Année 2014	Déchets des animaux	Bois	Charbon	Électricité	Gaz
<b>Ensemble</b>					
<b>Errachidia</b>	0,5	30,5	0,4	1,5	90,3
<b>Midelt</b>	0,5	22,3	0,3	1,1	85,3
<b>Ouarzazate</b>	1,6	19,6	1,3	2,7	95,6
<b>Tinghir</b>	1,8	30,8	2,3	1,7	81,7
<b>Zagora</b>	0,3	55,7	0,9	1,4	61,4
<b>Drâa-Tafilalet</b>	<b>0,9</b>	<b>30,1</b>	<b>1,0</b>	<b>1,7</b>	<b>84,8</b>
<b>Maroc</b>	<b>4,3</b>	<b>10,2</b>	<b>1,5</b>	<b>4,8</b>	<b>96,9</b>
<b>Urbain</b>					
<b>Errachidia</b>	0,5	11,5	0,5	2,2	98,7
<b>Midelt</b>	0,5	3,6	0,3	1,7	99,5
<b>Ouarzazate</b>	0,4	3,9	0,9	3,4	99,6
<b>Tinghir</b>	1,1	9,4	2,1	3,2	98,2
<b>Zagora</b>	0,3	23,7	1,1	1,8	94,7
<b>Drâa-Tafilalet</b>	<b>0,5</b>	<b>8,5</b>	<b>0,8</b>	<b>2,4</b>	<b>98,7</b>
<b>Maroc</b>	<b>0,8</b>	<b>1,4</b>	<b>1,1</b>	<b>6,5</b>	<b>99,6</b>
<b>Rural</b>					
<b>Errachidia</b>	0,6	50,8	0,3	0,8	81,5
<b>Midelt</b>	0,6	41,0	0,3	0,5	71,1
<b>Ouarzazate</b>	2,5	31,5	1,7	2,2	92,6
<b>Tinghir</b>	2,1	39,1	2,4	1,1	75,3
<b>Zagora</b>	0,4	64,4	0,9	1,3	52,3
<b>Drâa-Tafilalet</b>	<b>1,2</b>	<b>45,2</b>	<b>1,1</b>	<b>1,2</b>	<b>75,0</b>
<b>Maroc</b>	<b>11,2</b>	<b>27,1</b>	<b>2,3</b>	<b>1,7</b>	<b>91,7</b>

Source : HCP, RGPH 2014.

46,1% des ménages marocains utilisent les bacs à ordures de la commune pour se débarrasser des déchets ménagers et 34,6% utilisent d'autres méthodes et 19,3% des camions communs ou privés comme mode d'évacuation des déchets. Au niveau de la région Drâa-Tafilalet, les résultats du recensement ont démontré que 54,0% des ménages de la région utilisent des méthodes propres à eux pour évacuer les déchets, 29,1% font appel aux camions communs ou privés et 16,9% utilisent les bacs à ordures de la commune.

En milieu urbain, plus de la moitié des ménages (57,4%) utilisent les camions communs ou privés comme mode d'évacuation des déchets, alors que les ménages ruraux préfèrent plutôt d'utiliser d'autres moyens propres à eux pour se débarrasser des déchets (87,3%).

**Tableau 176: Ménages en % selon le Mode d'évacuation des déchets ménagers et par milieu**

Année 2014	Autres	Camion commun ou privé	Bac à ordures de la commune
<b>Ensemble</b>			
Errachidia	38,9	44,5	16,7
Midelt	54,3	36,5	9,2
Ouarzazate	56,2	13,8	29,9
Tinghir	57,1	31,1	11,8
Zagora	75,9	7,0	17,1
Drâa-Tafilalet	<b>54,0</b>	<b>29,1</b>	<b>16,9</b>
<b>Total Maroc</b>	<b>34,6</b>	<b>19,3</b>	<b>46,1</b>
<b>Urbain</b>			
Errachidia	2,8	70,7	26,5
Midelt	12,3	70,1	17,5
Ouarzazate	4,8	28,4	66,7
Tinghir	13,4	61,7	24,9
Zagora	5,0	24,5	70,5
Drâa-Tafilalet	<b>7,2</b>	<b>57,4</b>	<b>35,4</b>
<b>Total Maroc</b>	<b>5,1</b>	<b>26,6</b>	<b>68,3</b>
<b>Rural</b>			
Errachidia	77,7	16,3	6,1
Midelt	97,4	1,9	0,6
Ouarzazate	95,5	2,7	1,8
Tinghir	74,6	18,8	6,6
Zagora	95,4	2,2	2,4
Drâa-Tafilalet	<b>87,3</b>	<b>9,0</b>	<b>3,7</b>
<b>Total Maroc</b>	<b>91,3</b>	<b>5,3</b>	<b>3,4</b>

Source : HCP, RGPH 2014.

39,2% des ménages de la région Drâa-Tafilalet utilisent d'autres modes d'évacuation des eaux usées à part celle connu, 32,1% utilisent le réseau public et 28,7% les fosses sseptiques. Ces taux sont respectivement de 17,9%, 58,9% et 23,2% au niveau national.

Cette répartition est différente d'un milieu à l'autre. En effet, on constate une dominance du réseau public en milieu urbain avec 75,2% contre 1,5% en milieu rural.

Quant aux fosses sseptiques, elles prévalent avec 37,8% dans les campagnes alors qu'elles ne sont utilisées que par 15,9% des ménages urbains.

Les autres modes d'évacuation des eaux usées sont utilisés à priori en milieu rural avec un taux de 60,7%.

**Tableau 177: Ménages en % selon le réseau d'évacuation des eaux usées par milieu**

Année 2014	Autre mode d'évacuation	Fosse sceptique	Réseau public	Total
<b>Ensemble</b>				
<b>Errachidia</b>	32,2	26,0	41,7	100
<b>Midelt</b>	36,3	17,5	46,2	100
<b>Ouarzazate</b>	42,3	23,9	33,8	100
<b>Tinghir</b>	47,0	40,5	12,4	100
<b>Zagora</b>	43,1	42,9	14,0	100
<b>Drâa-Tafilalet</b>	<b>39,2</b>	<b>28,7</b>	<b>32,1</b>	<b>100</b>
<b>Maroc</b>	<b>17,9</b>	<b>23,2</b>	<b>58,9</b>	<b>100</b>
<b>Urbain</b>				
<b>Errachidia</b>	8,4	12,5	79,1	100
<b>Midelt</b>	3,6	7,0	89,5	100
<b>Ouarzazate</b>	9,6	15,2	75,1	100
<b>Tinghir</b>	22,2	35,6	42,2	100
<b>Zagora</b>	6,3	32,6	61,1	100
<b>Drâa-Tafilalet</b>	<b>8,9</b>	<b>15,9</b>	<b>75,2</b>	<b>100</b>
<b>Maroc</b>	<b>2,2</b>	<b>9,6</b>	<b>88,2</b>	<b>100</b>
<b>Rural</b>				
<b>Errachidia</b>	57,8	40,5	1,7	100
<b>Midelt</b>	69,7	28,2	2,1	100
<b>Ouarzazate</b>	67,1	30,5	2,3	100
<b>Tinghir</b>	56,8	42,5	0,6	100
<b>Zagora</b>	53,2	45,8	1,1	100
<b>Drâa-Tafilalet</b>	<b>60,7</b>	<b>37,8</b>	<b>1,5</b>	<b>100</b>
<b>Maroc</b>	<b>47,9</b>	<b>49,2</b>	<b>2,9</b>	<b>100</b>

Source : HCP, RGPH 2014.

Plus de 80% des ménages de la région Drâa-Tafilalet ont au moins une télévision (de 76,2% en 2004 à 91,4% en 2014), un téléphone portable (de 57,8% en 2004 à 94,2% en 2014), une parabole (48,4% en 2004 à 87,2% en 2014) et un réfrigérateur (83,3% en 2014). Ces taux sont respectivement de 92,5%, 94,3%, 84,0% et 85,1%, au niveau national.

Cette répartition est similaire dans les deux milieux, sauf que les ménages dans le milieu urbain disposent plus des équipements domestiques que ceux du milieu rural. Ainsi, dans les villes 37,6% des ménages ont au moins un ordinateur, alors que dans les campagnes seulement 9,8% des ménages disposent d'un ordinateur.

Pour le raccordement à internet, 22,9% des citoyens de la région ont accès à internet dans leurs maisons contre 4,5% dans le milieu rural.

Pour la radio et le téléphone fixe, ils sont pénétrés en milieu urbain, respectivement, de 61,0% et 15,0% et en milieu rural de 38,4% et 2,7%, respectivement.

**Tableau 178: Pourcentage des ménages dotés de certains équipements domestiques par milieu de résidence**

Année 2014	Réfrigérateur	Parabole	Ordinateur	Internet	Téléphone fixe	Téléphone portable	Radio	Télévision
<b>Ensemble</b>								
<b>Errachidia</b>	91,0	91,7	28,0	15,7	11,0	95,5	53,3	94,9
<b>Midelt</b>	76,4	84,6	16,9	9,2	6,0	93,0	37,2	88,6
<b>Ouarzazate</b>	83,8	88,9	23,6	14,7	8,0	94,6	58,6	94,8
<b>Tinghir</b>	80,2	82,5	18,7	10,1	8,6	93,0	39,9	86,7
<b>Zagora</b>	82,0	86,1	15,3	8,7	3,1	94,3	47,5	90,3
<b>Drâa-Tafilalet</b>	<b>83,3</b>	<b>87,2</b>	<b>21,3</b>	<b>12,1</b>	<b>7,8</b>	<b>94,2</b>	<b>47,7</b>	<b>91,4</b>
<b>Maroc</b>	<b>85,1</b>	<b>84,0</b>	<b>25,4</b>	<b>19,3</b>	<b>13,5</b>	<b>94,3</b>	<b>52,6</b>	<b>92,5</b>
<b>Urbain</b>								
<b>Errachidia</b>	95,8	95,3	41,7	25,2	17,9	97,2	65,4	97,7
<b>Midelt</b>	89,6	92,6	28,3	16,1	11,1	96,0	50,1	96,3
<b>Ouarzazate</b>	94,5	90,9	43,8	28,0	15,6	97,8	70,6	97,3
<b>Tinghir</b>	92,0	90,9	36,7	23,2	17,9	95,9	52,7	95,3
<b>Zagora</b>	92,5	90,6	35,5	21,9	9,0	97,5	66,1	95,9
<b>Drâa-Tafilalet</b>	<b>93,2</b>	<b>92,8</b>	<b>37,6</b>	<b>22,9</b>	<b>15,0</b>	<b>96,9</b>	<b>61,0</b>	<b>96,8</b>
<b>Maroc</b>	<b>91,4</b>	<b>90,4</b>	<b>35,7</b>	<b>27,5</b>	<b>19,7</b>	<b>96,5</b>	<b>55,4</b>	<b>96,1</b>
<b>Rural</b>								
<b>Errachidia</b>	85,8	87,8	13,4	5,5	3,6	93,7	40,5	91,9
<b>Midelt</b>	62,9	76,7	5,1	2,0	0,8	90,0	24,3	80,9
<b>Ouarzazate</b>	75,7	87,4	8,1	4,5	2,2	92,2	49,5	92,9
<b>Tinghir</b>	75,5	79,2	11,5	5,0	4,9	91,9	34,8	83,3
<b>Zagora</b>	79,1	84,8	9,7	5,1	1,5	93,4	42,5	88,7
<b>Drâa-Tafilalet</b>	<b>76,2</b>	<b>83,2</b>	<b>9,8</b>	<b>4,5</b>	<b>2,7</b>	<b>92,3</b>	<b>38,4</b>	<b>87,6</b>
<b>Maroc</b>	<b>73,0</b>	<b>71,8</b>	<b>5,7</b>	<b>3,6</b>	<b>1,5</b>	<b>90,3</b>	<b>47,3</b>	<b>85,7</b>

Source : HCP, RGPH 2014.

**Figure 17: Pourcentage des ménages dotés de certains équipements domestiques**

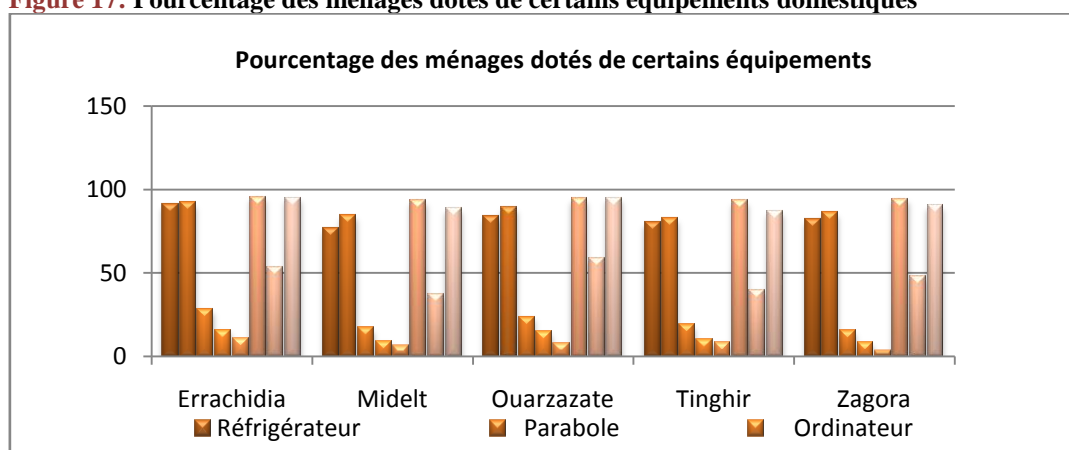

## 2-URBANISME-GESTION URBAINE

En 2018, 569 grands projets de la région Drâa-Tafilalet ont été présentés devant la CPGP. 57,1% de ces projets ont été acceptés et le reste ont été refusés.

La province d'Ouarzazate détient 39,2% du total des grands projets présentés, alors que la province de Tinghir n'a que 34 projets (soit 6%), 22 acceptés et 12 refusés.

Pour les petits projets, ils sont de l'ordre de 5 735 projets, 67,3% d'eux ont été acceptés. La province d'Ouarzazate détient 35,0% des projets déposés 69,0% de ces derniers ont été acceptés.

**Tableau 179: Répartition selon les avis de la CPGP**

Année 2018	En instance		Non Consensus		Avis défavorables		Avis favorables		Nombre de projets
	%	Nbre	%	Nbre	%	Nbre	%	Nbre	
<b>Errachidia</b>	-	-	-	-	43	80	57	107	187
<b>Midelt</b>	-	-	-	-	53	34	47	30	64
<b>Ouarzazate<sup>50</sup></b>	-	-	-	-	43,0	96	57,0	127	223
<b>Tinghir<sup>51</sup></b>	-	-	-	-	35,3	12	64,7	22	34
<b>Zagora<sup>52</sup></b>	-	-	-	-	36,1	22	63,9	39	61

Source: Agence Urbaine Errachidia et Ouarzazate.

**Tableau 180: Les avis selon les avis de la CPPP**

Année 2018	En instance		Non Consensus		Avis défavorables		Avis favorables		Nombre de projets
	%	Nbre	%	Nbre	%	Nbre	%	Nbre	
<b>Errachidia</b>	-	-	-	-	33	480	67	993	1473
<b>Midelt</b>	-	-	-	-	21	110	79	424	534
<b>Ouarzazate<sup>50</sup></b>	-	-	-	-	42,9	1 017	57,1	1 353	2 370
<b>Tinghir<sup>51</sup></b>	-	-	-	-	29,6	189	70,4	451	640
<b>Zagora<sup>52</sup></b>	-	-	-	-	10,6	76	89,4	642	718

Source: Agence Urbaine Errachidia et Ouarzazate.

<sup>50</sup> Données de l'année 2017 - معطيات سنة

<sup>51</sup> Données de l'année 2017 - معطيات سنة

<sup>52</sup> Données de l'année 2017 - معطيات سنة

La contribution des promoteurs privés et publics dans le domaine de l’habitat peut être appréhendée à travers le nombre d’autorisations de construction délivrées. Cette contribution se caractérise en 2018, par l’obtention de 1 998 autorisations de construire correspondant à une surface de plancher de 516 464 m<sup>2</sup> pour un nombre de logement de 3 575 logements représentant respectivement 4,25%, 2,9% et 3,0% au niveau national.

Le coût global prévu pour la réalisation de ces constructions autorisées est de 693 300 mille de dirhams

Les autorisations délivrées par province font ressortir que 42,3% proviennent de la province d’Errachidia, 24,5% de la province de Midelt, 12,8% de la province d’Ouarzazate, 11,9% de la province de Tinghir et 8,5% de la province de Zagora

Ces autorisations vont donner lieu à la construction de 3 575 logements dont environ 49,2% se situent au niveau de la province d’Errachidia.

Ainsi, le secteur de l’habitat et de l’urbanisme a connu au sein de la région une expansion assez appréciable suite aux programmes mis en œuvre par des organismes publics et des promoteurs privés.

**Tableau 181: Autorisations de construire délivrées par province**

Année 2018 / Surface en m <sup>2</sup> / Valeur en milliers de DH	Nombre de pièces	Nombre de logements	Valeur prévue	Surface bâtie	Surface des planchers	Nombre d'autorisation
<b>Errachidia</b>	5 664	1 758	280 313	87 150	258 465	845
<b>Midelt</b>	2 400	739	161 107	38 089	85 020	490
<b>Ouarzazate</b>	1 410	414	98 752	30 159	62 625	256
<b>Tinghir</b>	1 461	350	92 972	36 993	66 923	237
<b>Zagora</b>	997	314	60 156	21 099	43 431	170
<b>Drâa-Tafilalet</b>	<b>11 932</b>	<b>3 575</b>	<b>693 300</b>	<b>213 490</b>	<b>516 464</b>	<b>1 998</b>
<b>Maroc</b>	<b>372 416</b>	<b>118 620</b>	<b>31 600 517</b>	<b>6 253 479</b>	<b>17 394 141</b>	<b>46 935</b>

Source : Annuaire Statistique du Maroc 2019.

**Figure 18: Nombre d’autorisations de construire délivrées en 2018**

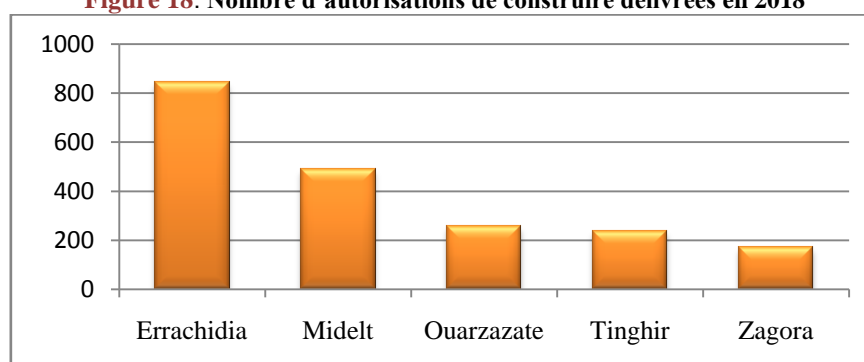



## D-BANQUES

Le système bancaire est l'un des éléments centraux de la vie économique d'un pays. Les banques jouent un rôle majeur dans la vie quotidienne des entreprises et aussi un intermédiaire incontournable pour les ménages. En effet, les banques assurent la fluidité des transactions en mettant à la disposition des agents économiques des moyens de paiement rapides, pratiques et sûrs.

De ce fait, le système bancaire remplit un grand nombre de fonctions à savoir :

- Collecte de l'épargne
- Allocation des ressources
- Gestion de l'information

Le développement de cet intermédiaire financier constitue donc un moyen essentiel pour favoriser l'accumulation du capital, de même, la mise en place d'un système financier plus efficace conduit à accroître le bien-être de l'économie.

Le réseau bancaire de la région Drâa-Tafilalet est présenté via le nombre d'agences bancaires fonctionnelles ainsi qu'à travers le volume des dépôts et crédits distribués.

En 2018, la région de Drâa-Tafilalet compte 96 agences bancaires, dont plus de 37% de ces institutions se concentrent au niveau de la province d'Errachidia.

Les banques les plus représentées au niveau de la région sont : la banque populaire avec 30 agences, Attijariwafa Bank avec 26 agences et le Crédit Agricole du Maroc avec 19 agences.

**Tableau 182: Implantation bancaire par province**

Année 2018	ATTIJARIWAFABANK	BMCE	BMCI	CDM	SGMB	CIH	BP	CAM
<b>Errachidia</b>	8	3	1	1	1	1	12	9
<b>Midelt</b>	3	1	1	1	0	0	3	3
<b>Ouarzazate</b>	7	2	1	1	1	1	6	3
<b>Tinghir</b>	5	2	1	1	0	0	5	3
<b>Zagora</b>	3	1	0	0	0	0	4	1
<b>Drâa-Tafilalel</b>	<b>26</b>	<b>9</b>	<b>4</b>	<b>4</b>	<b>2</b>	<b>2</b>	<b>30</b>	<b>19</b>

Source : Bank-Al Maghreb de Meknès et Ouarzazate

## *Principaux indicateurs de la région Drâa-Tafilalet*

	Unité	Année
<b>Organisation administrative</b>		
<b>Nombre de Communes dont:</b>	<i>Nombre</i>	2017
- Communes Urbaines	<i>Nombre</i>	125
- Communes Rurales	<i>Nombre</i>	16
-		109
<b>Population</b>		
<b>Population</b>	<i>Milliers</i>	2018
<b>Résidents en milieu Urbain</b>	<i>Milliers</i>	1 673
		595
<b>Santé</b>		
<b>Médecins ( public + privé )</b>	<i>Nombre</i>	2019
<b>Dont secteur public</b>	<i>Nombre</i>	548
<b>Lits disponibles dans les établissements</b>	<i>Nombre</i>	409
<b>Entrées</b>	<i>Nombre</i>	1174
<b>Journées d'hospitalisation</b>	<i>Nombre</i>	47 820
<b>Taux moyen d'occupation</b>	%	152 113
<b>Durée moyenne de séjour</b>	<i>Jour</i>	52,6
<b>Taux de rotation</b>	%	3,6
		3,2
<b>Education</b>		
<b>Education</b>		
<b>Taux d'analphabétisme</b>		2014
<b>Ensemble</b>	%	34.5
<b>Féminin</b>	%	46.0
<b>Taux de scolarisation(en%) des enfants âgés de 7 à 12 ans</b>		95.0
<b>Urbain</b>	%	98.2
<b>Rural</b>	%	93.5
		2018 /2019
<b>Effectifs inscrits dans les écoles coraniques</b>	<i>Nombre</i>	22 926
<b>Effectifs inscrits dans le préscolaire moderne</b>	<i>Nombre</i>	12 071
<b>Effectifs de l'enseignement primaire public</b>	<i>Nombre</i>	231 001
<b>Effectifs de l'enseignement secondaire</b>	<i>Nombre</i>	93 348
<b>Effectifs de l'enseignement secondaire</b>	<i>Nombre</i>	51 858
<b>Effectifs de l'enseignement supérieur</b>	<i>Nombre</i>	24 885
<b>Enseignants de l'enseignement primaire public</b>	<i>Nombre</i>	9540
<b>Enseignants de l'enseignement secondaire</b>	<i>Nombre</i>	3677
<b>Enseignants dans le secondaire qualifiant</b>	<i>Nombre</i>	3191
<b>Enseignants dans les universités (permanents)</b>	<i>Nombre</i>	...
<b>Emploi / Salaire / Prix</b>		
<b>Taux d'activité (population âgée de 15 ans et</b>	%	2018
<b>Taux de chômage (population âgée de 15 ans et</b>	%	41,3
<b>S.M.I.G</b>	<i>Dh/Heure</i>	5,4
<b>S.M.A.G</b>	<i>Dh/Jour</i>	14,1
		73,2

<b>Agriculture</b>	<b>2017/2018</b>	
<b>Superficie des céréales</b>	<i>Milliers Ha</i>	82,7
<b>Production des céréales</b>	<i>Milliers Qt</i>	1472,8
<b>Production des légumineuses</b>	<i>Milliers Qt</i>	13,4
<b>Superficie des légumineuses</b>	<i>Milliers Ha</i>	2,0
<b>Cheptel : Bovins</b>	<i>Milliers de têtes</i>	110,8
<b>Ovins</b>	<i>Milliers de têtes</i>	1317,3
<b>Caprins</b>	<i>Milliers de têtes</i>	769,6
	<b>2017/2018</b>	
<b>Production des Dattes</b>	<i>En tonne</i>	96 000
<b>Plantation des palmiers</b>	<i>En hectare</i>	227 148
	<b>2017</b>	
<b>Industrie</b>		
<b>Nombre d'établissements</b>	<i>Unité</i>	1120
<b>Chiffre d'affaires</b>	<i>Millions de Dh</i>	414 189
<b>Effectif employé</b>	<i>Personne</i>	71 580
	<b>2018</b>	
<b>Energie et Eau</b>		
<b>Ventes d'énergie électrique</b>	<i>MKH</i>	675,7
<b>Production de l'eau potable</b>	<i>Millions m<sup>3</sup></i>	...
	<b>2018</b>	
<b>Tourisme</b>		
<b>Nombre d'établissement classés</b>	<i>Unité</i>	381
<b>Nombre de lits disponibles (établissement)</b>	<i>Lits</i>	18 450
<b>Nuitées touristique (établissement classés)</b>	<i>Nuitées</i>	607 783
	<b>2018</b>	
<b>Habitat et Urbanisation</b>		
<b>Autorisation de construire délivrées</b>	<i>Nombre</i>	1 998
<b>Valeur prévue des autorisations délivrées</b>	<i>Millions de Dh</i>	693 300
<b>Surface des planchers</b>	<i>10<sup>3</sup> M<sup>2</sup></i>	516 464
<b>Logement prévus</b>	<i>Nombre</i>	3 575