

LES COMPTES NATIONAUX TRIMESTRIELS

Troisième Trimestre 2017

Les comptes nationaux du troisième trimestre 2017 montrent que l'activité économique nationale a été marquée par la réalisation d'un taux de croissance économique de 3,8% contre 1,3% le même trimestre de l'année 2016, soutenue particulièrement par l'important rebondissement de l'activité du secteur primaire dont la valeur ajoutée a marqué une forte hausse de 13,7% au lieu d'une baisse de 12,2% durant la même période de l'année passée. Cette évolution s'explique par la hausse de la valeur ajoutée de l'agriculture de 14,5% au lieu d'une baisse de 13,6% une année auparavant et de la hausse de celle de la pêche de 6% au lieu de 4,1%.

La valeur ajoutée du secteur secondaire, de son côté, a affiché une croissance de 2,7% au lieu de 0,8% le même trimestre de l'année 2016, marquée par une amélioration des activités :

- des industries d'extraction de 17,8% au lieu d'une baisse de 1,6% ;
 - des industries de transformation de 1,6% au lieu de 0,4% ;
- Et par le ralentissement de la croissance des activités :
- de l'électricité et eau à 1% au lieu d'une hausse de 5% ;
 - du bâtiment et travaux publics à 0,9% au lieu d'une hausse de 1,2%.

La valeur ajoutée du secteur tertiaire, en revanche, a connu un ralentissement de son rythme de croissance à 2,6% au lieu de 3,1% le même trimestre de l'année précédente. A l'exception des services de l'éducation, de la santé et de l'action sociale affichant une diminution de 1,8% au lieu d'une hausse de 2,4% et des activités des postes et télécommunications qui ont connu un ralentissement à 2,1% au lieu de 4,8%, les autres composantes du secteur ayant connu des hausses de leurs valeurs ajoutées notamment :

- les hôtels et restaurants avec 8,1% au lieu de 7,7% ;
- les transports avec 5,7% au lieu de 3,8% ;
- des services rendus aux ménages et aux entreprises avec 4,3%, au lieu de 4,1% ;
- le commerce avec 3,4% au lieu de 3% ;
- les services financiers et assurances avec 2,6% au lieu de 1,6% ;
- les services rendus par l'administration publique générale et la sécurité sociale avec 1,2% au lieu de 1,3%.

Aux prix courants, le PIB a connu une augmentation de 3,3% durant le troisième trimestre 2017. De ce fait, la hausse du niveau général des prix a affiché une baisse de 0,5% au lieu d'une hausse de 2,1% une année auparavant.

Au niveau des emplois du PIB en volume, la demande intérieure s'est accrue de 0,9% au lieu de 7,2% avec une contribution à la croissance de 1 point au lieu de 7,8 points. Dans ce cadre, les dépenses de consommation finale des ménages ont connu une hausse de 4,5% au lieu de 3,5% la même période de l'année précédente, contribuant ainsi pour 2,6 point à la croissance au lieu de 2 points. De son côté, la consommation finale des administrations publiques a affiché une augmentation de 0,7% au lieu de 0,9%, avec une contribution à la croissance de 0,1 point au lieu de 0,2 point. En revanche, l'investissement brut (formation brute de capital fixe et variation de stocks) a enregistré une baisse de 5,3% au lieu d'une hausse de 18,1%, avec une contribution négative à la croissance de (-1,8) points au lieu de 5,5 points, durant le même trimestre de l'année précédente.

Les exportations de biens et services, de leur côté, ont affiché une hausse de 10,5% durant le troisième trimestre 2017 au lieu de 2,2% une année auparavant, alors que les importations ont connu un net ralentissement à 1,5% au lieu de 17,1%. Les échanges extérieurs de biens et services ont dégagé, ainsi, une contribution positive à la croissance, se situant à 2,9 points au lieu d'une contribution négative de (-6,4) points le même trimestre de l'année précédente.

Emplois de biens et services aux prix de l'année précédente chaînés base 2007

| en millions de dhs | 3 ^{ème} trim. 2016 | 3 ^{ème} trim. 2017 | Glissement annuel en % |
|---|-----------------------------|-----------------------------|------------------------|
| Dépenses de consommation finale des ménages | 135 900 | 142 016 | 4,5 |
| Dépenses de consommation finale des Administrations publiques | 41 104 | 41 392 | 0,7 |
| Dépenses de consommation finale des ISBL | 1 296 | 1 393 | 7,5 |
| Formation brute de capital | 85 699 | 81 189 | -5,3 |
| Exportations de biens et services | 74 333 | 82 127 | 10,5 |
| Importations de biens et services | 108 086 | 109 667 | 1,5 |

Valeurs ajoutées (cvs) aux prix de l'année précédente chaînés base 2007 par branche d'activité

| Secteur/Branche | 3 ^{ème} trimestre 2016 | 3 ^{ème} trimestre 2017 | Glissement annuel en % |
|--|---------------------------------|---------------------------------|------------------------|
| Secteur agricole | 26 661 | 30 520 | 14,5 |
| Secteur non agricole | 171 097 | 175 689 | 2,7 |
| Pêche | 2 498 | 2 646 | 6,0 |
| Industrie d'extraction | 3 096 | 3 647 | 17,8 |
| Industries de transformation | 31 364 | 31 860 | 1,6 |
| Electricité et eau | 4 928 | 4 978 | 1,0 |
| Bâtiment et travaux publics | 11 848 | 11 959 | 0,9 |
| Commerce | 18 189 | 18 800 | 3,4 |
| Hôtels et restaurants | 4 664 | 5 041 | 8,1 |
| Transports | 8 710 | 9 208 | 5,7 |
| Postes et télécommunications | 12 268 | 12 531 | 2,1 |
| Activités financières et assurances | 11 729 | 12 034 | 2,6 |
| Services rendus aux entreprises et services personnels | 27 350 | 28 526 | 4,3 |
| Administration publique générale et sécurité sociale | 18 859 | 19 086 | 1,2 |
| Education, santé et action sociale | 18 281 | 17 952 | -1,8 |
| Impôts sur les produits nets des subventions | 35 191 | 35 762 | 1,6 |
| Produit intérieur brut en volume | 230 449 | 239 277 | 3,8 |
| PIB hors agriculture | 203 289 | 208 449 | 2,5 |
| Produit intérieur brut en valeur | 254 554 | 262 969 | 3,3 |

CVS : corrigées des variations saisonnières

Source : Haut - Commissariat au Plan (Direction de la Comptabilité Nationale).

Evolution du PIB (en %)

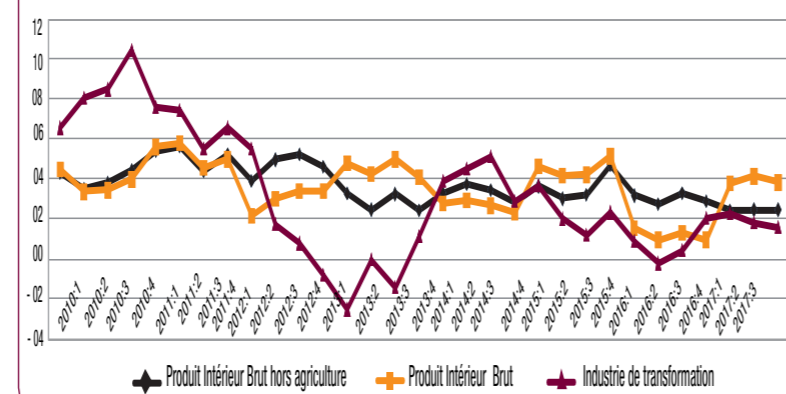

Sommaire

- Prix..... 1
- Indicateurs économiques et financiers..... 2
- Résultats de l'enquête de conjoncture auprès des ménages quatrième trimestre 2017..... 3
- Les comptes nationaux trimestriels troisième trimestre 2017..... 4



HAUT - COMMISSARIAT AU PLAN

Repères statistiques

Janvier 2018 - N° 237

BULLETIN MENSUEL

PRIX

Indice des Prix à la Consommation (Base 100 : 2006)

Evolution par division de produits

L'indice des prix à la consommation a connu, au cours du mois de janvier 2018, une hausse de 0,1% par rapport au mois précédent. Cette variation est le résultat de la hausse de 0,5% de l'indice des produits non alimentaires et de la baisse de 0,5% de l'indice des produits alimentaires. Comparé au même mois de l'année précédente, l'indice des prix à la consommation a enregistré une hausse de 1,8% au cours du mois de janvier 2018.

Evolution mensuelle de l'indice des prix à la consommation (IPC)

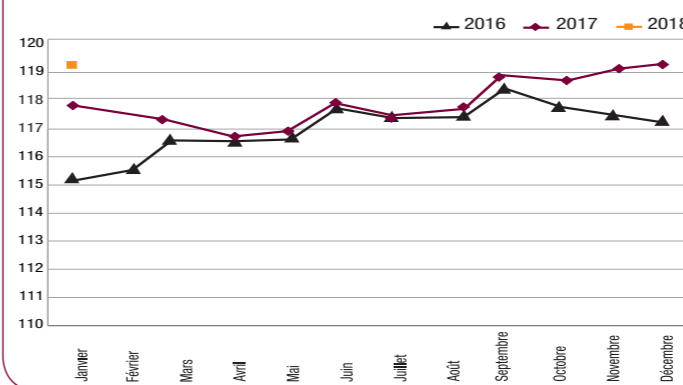

| DIVISIONS DE PRODUITS | INDICES MENSUELS | | | INDICES DU MOIS DE JANVIER | | |
|---|------------------|--------------|-------------|----------------------------|--------------|------------|
| | DEC. 2017 | JAN. 2018 | VAR. % | 2017 | 2018 | VAR. % |
| Produits alimentaires | 130,1 | 129,5 | -0,5 | 126,7 | 129,5 | 2,2 |
| Produits alimentaires et boissons non alcoolisées | 130,3 | 129,0 | -1,0 | 126,9 | 129,0 | 1,7 |
| Boissons alcoolisées et tabac | 125,3 | 138,5 | 10,5 | 122,7 | 138,5 | 12,9 |
| Produits non alimentaires | 112,3 | 112,9 | 0,5 | 111,4 | 112,9 | 1,3 |
| Articles d'habillements et chaussures | 116,6 | 116,8 | 0,2 | 115,1 | 116,8 | 1,5 |
| Logements, eau, électricité, et autres combustibles | 115,6 | 115,7 | 0,1 | 114,9 | 115,7 | 0,7 |
| Meubles, articles de ménage et entretien courant du foyer | 110,0 | 110,1 | 0,1 | 109,6 | 110,1 | 0,5 |
| Santé | 105,5 | 105,5 | 0,0 | 104,6 | 105,5 | 0,9 |
| Transport | 111,3 | 111,4 | 0,1 | 110,9 | 111,4 | 0,5 |
| Communication | 59,4 | 59,4 | 0,0 | 59,4 | 59,4 | 0,0 |
| Loisirs et culture | 98,9 | 98,8 | -0,1 | 98,6 | 98,8 | 0,2 |
| Enseignement | 148,4 | 148,4 | 0,0 | 145,5 | 148,4 | 2,0 |
| Restaurants et hôtels | 130,6 | 130,9 | 0,2 | 127,1 | 130,9 | 3,0 |
| Biens et services divers | 115,7 | 121,0 | 4,6 | 114,6 | 121,0 | 5,6 |
| Indice général | 119,7 | 119,8 | 0,1 | 117,7 | 119,8 | 1,8 |

Source : Haut-Commissariat au Plan (Direction de la Statistique).

Evolution de l'IPC par ville

| VILLES | INDICES MENSUELS | | | INDICES DU MOIS DE JANVIER | | |
|-----------------|------------------|--------------|------------|----------------------------|--------------|------------|
| | DEC. 2017 | JAN. 2018 | VAR. % | 2017 | 2018 | VAR. % |
| Agadir | 117,7 | 117,4 | -0,3 | 115,6 | 117,4 | 1,6 |
| Casablanca | 122,1 | 122,3 | 0,2 | 120,2 | 122,3 | 1,7 |
| Fès | 119,9 | 120,4 | 0,4 | 118,1 | 120,4 | 1,9 |
| Kénitra | 118,1 | 118,1 | 0,0 | 116,4 | 118,1 | 1,5 |
| Marrakech | 119,8 | 119,8 | 0,0 | 118,4 | 119,8 | 1,2 |
| Oujda | 118,7 | 118,3 | -0,3 | 115,8 | 118,3 | 2,2 |
| Rabat | 116,9 | 117,8 | 0,8 | 115,9 | 117,8 | 1,6 |
| Tétouan | 119,5 | 119,5 | 0,0 | 117,3 | 119,5 | 1,9 |
| Meknès | 122,1 | 121,8 | -0,2 | 120,2 | 121,8 | 1,3 |
| Tanger | 121,8 | 121,6 | -0,2 | 119,5 | 121,6 | 1,8 |
| Laâyoune | 121,1 | 121,7 | 0,5 | 117,3 | 121,7 | 3,8 |
| Dakhla | 121,7 | 120,2 | -1,2 | 118,3 | 120,2 | 1,6 |
| Guelmim | 119,6 | 119,0 | -0,5 | 116,2 | 119,0 | 2,4 |
| Settat | 119,0 | 118,6 | -0,3 | 117,6 | 118,6 | 0,9 |
| Safi | 115,7 | 116,3 | 0,5 | 112,8 | 116,3 | 3,1 |
| Beni-Mellal | 119,0 | 118,7 | -0,3 | 116,5 | 118,7 | 1,9 |
| Al-Hoceima | 119,9 | 119,6 | -0,3 | 117,8 | 119,6 | 1,5 |
| Ensemble | 119,7 | 119,8 | 0,1 | 117,7 | 119,8 | 1,8 |

Source : Haut-Commissariat au Plan (Direction de la Statistique).

Au cours du mois de janvier de l'année 2018, les indices mensuels par ville ont connu, par rapport au mois précédent, les hausses les plus importantes à Laâyoune avec 3,8%, à Safi avec 3,1%, à Fès avec 0,4% et à Casablanca avec 0,2%. En revanche, des baisses ont été enregistrées à Dakhla avec 1,2%, à Guelmim avec 0,9%, à Marrakech avec 1,2%, à Meknès avec 1,3%, à Kénitra et à Al-Hoceima avec 1,5% et à Agadir, Rabat et Dakhla avec 1,6%.

Evolution des variations interannuelles de 2016 à 2018

| ANNEE | VARIATIONS EN % | |
|-------|-----------------------|-----------------------------|
| | JANVIER / JANVIER (1) | LES DOUZE DERNIERS MOIS (2) |
| 2016 | 0,3 | 1,4 |
| 2017 | 2,1 | 1,8 |
| 2018 | 1,8 | 0,7 |

Source : Haut-Commissariat au Plan (Direction de la Statistique).

(1) Variation de l'indice du mois courant par rapport au même mois de l'année précédente.

(2) Variation de l'indice moyen des 12 derniers mois par rapport aux 12 mois précédents.

Dépôt légal 96/159 - ISSN : 1113-738X

Direction de la Statistique



Rue Mohamed Belhassan El Ouazzani - Haut Agdal - Rabat
Tél. : 05 37 27 29 00 - Fax : 05 37 77 32 17 - E-mail : statguichet@hcp.ma
www.hcp.ma

Ce bulletin est réalisé avec la collaboration de la Banque Marocaine du Commerce Extérieur

BMCE BANK OF AFRICA
البنك المغربي للتجارة الخارجية الإفريقية

INDICATEURS ECONOMIQUES ET FINANCIERS

Secteurs productifs

| | Campagne agricole | | |
|--|-------------------|------------|-------|
| | 2015/2016 | 2016/2017* | VAR.% |
| Agriculture | | | |
| Superficie des quatre principales légumineuses (en 10³ Hectar) | | | |
| Fèves | 88,4 | 131,4 | 48,6 |
| Petit pois | 27,9 | 37,1 | 32,9 |
| Lentille | 34,0 | 42,8 | 25,9 |
| Pois chiches | 88,9 | 43,4 | -51,2 |

Source : Ministère de l'Agriculture, de la Pêche Maritime, du Développement Durable et des Eaux et Forêts.

| | Année | | |
|--|--------|--------|-------|
| | 2016 | 2017* | VAR.% |
| Energie | | | |
| Energie nette appelée d'électricité (GWh) | 35 415 | 37 217 | 5,1 |
| Mines | | | |
| Production des phosphates (milliers de tonnes) | 26 929 | 32 843 | 22,0 |
| Bâtiment et Travaux publics | | | |
| Consommation de ciment (milliers de tonnes) | 14 151 | 13 791 | -2,5 |

Sources : ONEE, OCP et Association Professionnelle des Cimentiers du Maroc.

Echanges extérieurs

| (En millions de dirhams) | Année | | |
|----------------------------------|-----------------|-----------------|------------|
| | 2016* | 2017* | VAR.% |
| Commerce Extérieur (FAB) | | | |
| Exportations | 335 865 | 367 430 | 9,4 |
| Biens | 185 330 | 204 870 | 10,5 |
| Services | 150 535 | 162 560 | 8,0 |
| dont : voyages | 64 226 | 69 663 | 8,5 |
| Importations | 442 705 | 474 890 | 7,3 |
| Biens | 358 699 | 380 417 | 6,1 |
| Services | 84 006 | 94 473 | 12,5 |
| Solde commercial | -106 840 | -107 460 | |
| Taux de couverture (en %) | 75,9 | 77,4 | |
| Recettes M.R.E. | 62 553 | 65 373 | 4,5 |

MRE : Marocains Résidant à l'Étranger

Source : Office des Changes.

Tourisme

| | Situation de janvier à novembre | | |
|---|---------------------------------|---------------|-------------|
| | 2016 | 2017* | VAR.% |
| Nuitées globales dans les hôtels classés (en milliers) | 17 814 | 20 462 | 14,9 |
| dont : nuitées du tourisme international (en milliers) | 11 757 | 13 910 | 18,3 |

Source : Ministère du Tourisme, de Transport Aérien, de l'Artisanat et de l'Economie Sociale.

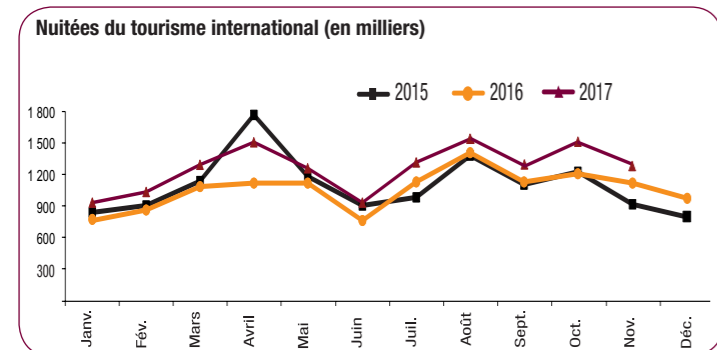

Finances publiques

| (En millions de dirhams) | 2016 ^R | 2017* | VAR.% |
|---|-------------------|----------------|------------|
| Recettes ordinaires | 241 072 | 254 265 | 5,5 |
| Dépenses ordinaires | 202 968 | 205 761 | 1,4 |
| Dettes publiques | 27 098 | 27 078 | -0,1 |
| Investissement | 63 651 | 66 879 | 5,1 |
| Solde des Comptes Spéciaux du Trésor | -18 349 | -19 468 | |
| Déficit / Excédent global | -43 896 | -37 843 | |

Source : Ministère de l'Economie et des Finances.

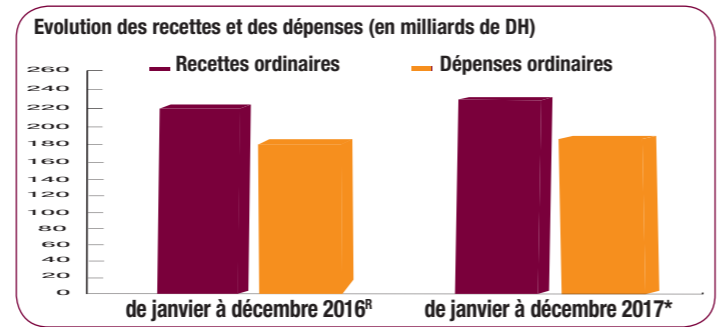

Monnaie

| (En millions de dirhams) | 2016 ^R | 2017* | VAR.% |
|---|-------------------|------------------|------------|
| Agrégat de monnaie M3 | 1 202 414 | 1 272 096 | 5,8 |
| Agrégats de placements liquides | 587 096 | 632 462 | 7,7 |
| Contreparties de la monnaie M3 (1) | 1 202 414 | 1 272 096 | 5,8 |
| Créances sur l'économie | 957 647 | 992 986 | 3,7 |
| Créances nettes sur l'administration centrale | 142 379 | 170 915 | 20,0 |
| Réserves Internationales Nettes | 249 243 | 240 901 | -3,3 |
| Ressources à caractère non monétaire | 185 775 | 205 667 | 10,7 |
| Autres contreparties de M3 | 38 920 | 72 962 | 87,5 |

(1) : Total des contreparties = Réserves Internationales Nettes + Créances nettes des ID sur l'AC + Créances sur l'économie - Ressources à caractère non monétaire + Autres contreparties de M3
Source : Bank Al-Maghrib.

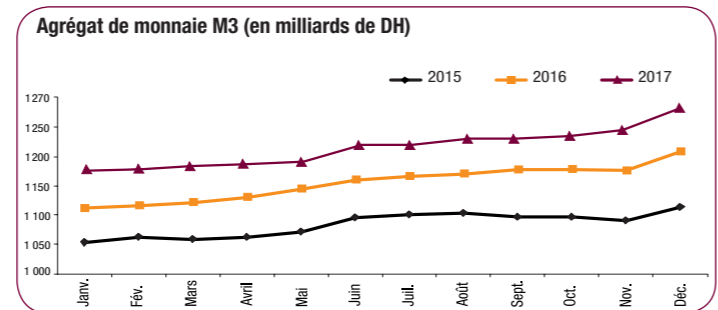

Marché de capitaux

| | Situation au mois de décembre | | |
|--|-------------------------------|---------------------|--------------|
| | 2016 ^R | 2017* | VAR.% |
| Bourse | | | |
| Volume des transactions (en millions de DH) | 22 115,53 | 21 047,71 | -4,8 |
| Capitalisation boursière (en millions de DH) | 583 380 | 626 965 | 7,5 |
| Indice MASI | 11 644,22 | 12 388,82 | 6,4 |
| Indice MADEX | 9 547,25 | 10 100,32 | 5,8 |
| O.P.C.V.M. | 24 Nov. 2017 | 22 Déc. 2017 | VAR.% |
| Nombre | 432 | 432 | 0,0 |
| Actifs nets (en millions de DH) | 418 208 | 401 137 | -4,1 |

OPCVM : Organisme de placement collectif en valeurs mobilières

Sources : Bourse de Casablanca et Autorité Marocaine du Marché des Capitaux.

... Données non disponibles * : Données provisoires R : Données rectifiées

RESULTATS DE L'ENQUETE DE CONJONCTURE AUPRES DES MENAGES

Quatrième trimestre 2017

Les résultats de l'enquête permanente de conjoncture auprès des ménages, menée par le HCP, montrent que l'indice de confiance des ménages (ICM) aura enregistré une quasi stagnation au cours du quatrième trimestre de 2017.

C'est ainsi qu'au quatrième trimestre de 2017, l'ICM s'établit à 74,1 points, au lieu de 74,0 points un trimestre auparavant et de 73,1 points le même trimestre de l'année précédente.

1. Evolution des composantes de l'ICM
Les composantes de l'ICM portent sur la perception par les ménages de l'évolution du niveau de vie, du chômage, de l'opportunité à effectuer des achats de biens durables et de leur situation financière.

• **Niveau de vie des ménages : sentiment d'une dégradation**
Au quatrième trimestre de 2017, 35,4% des ménages déclarent une dégradation du niveau de vie au cours des 12 derniers mois, 33,0% un maintien au même niveau et 31,6% une amélioration. Le solde d'opinion sur l'évolution passée du niveau de vie est resté négatif, à moins 3,8 points contre moins 3,1 points au trimestre précédent et moins 17,5 points au même trimestre de l'année précédente.

• **Perception négative du chômage**
Au quatrième trimestre de 2017, 29,8% des ménages s'attendent à une hausse du chômage au cours des 12 prochains mois. Le solde d'opinion est resté ainsi négatif à moins 58,5 points au lieu de moins 59,9 points le trimestre précédent et moins 60,8 points le même trimestre de l'année précédente.

• **Une conjoncture toujours perçue comme peu propice à l'achat de biens durables**
Au quatrième trimestre de 2017, 53,8% contre 28,2% des ménages considèrent que le moment n'est pas opportun pour effectuer des achats de biens durables. Le solde d'opinion de cet indicateur est resté négatif, passant à moins 25,6 points au lieu de moins 31,5 points le trimestre précédent et moins 43,0 points le quatrième trimestre de 2016.

• **Situation financière des ménages : en détérioration**
Au quatrième trimestre de 2017, 29,8% des ménages déclarent s'endetter ou puiser dans leur épargne pour couvrir leurs dépenses, 5,4% affirment épargner une partie de leur revenu et 64,8% estiment que leurs revenus continuent à couvrir leurs dépenses.

Le solde d'opinion relatif à la situation financière actuelle des ménages est resté ainsi négatif, à moins 24,4 points après avoir été de moins 22,6 points le trimestre précédent et de moins 28,7 points le même trimestre de l'année précédente.

Quant à l'évolution de leur situation financière au cours des 12 derniers mois, 31,4% contre 14,7% des ménages considèrent qu'elle s'est dégradée. Cette perception reste ainsi négative, avec un solde d'opinion de moins 16,7 points au lieu de moins 14,5 points enregistré un trimestre auparavant et moins 33,3 points un an auparavant.

S'agissant du regard sur l'avenir de leur situation financière au cours des 12 prochains mois, 30,3% contre 11,1% des ménages s'attendent à une amélioration de leur situation financière. Le solde d'opinion est resté ainsi positif à 19,2 points contre 19,6 points au trimestre précédent et 6,5 points au même trimestre de l'année précédente.

2. Evolution d'autres indicateurs trimestriels de la conjoncture
L'enquête fournit également des données trimestrielles sur la perception des ménages relatives à d'autres aspects des conditions de vie. Il s'agit en particulier de la capacité des ménages à épargner et de l'évolution des prix des produits alimentaires.

• **Perception plus pessimiste de la capacité future des ménages à épargner**
Au quatrième trimestre de 2017, 20,7% des ménages s'attendent à épargner au cours des 12 prochains

mois. Le solde d'opinion, gardant son niveau négatif, enregistre moins 58,6 points, au lieu de moins 55,7 points le trimestre passé et de moins 68,7 points une année auparavant.

• **Augmentation attendue des prix des produits alimentaires**
Au quatrième trimestre de 2017, 88,9% des ménages déclarent que les prix des produits alimentaires ont augmenté au cours des 12 derniers mois au moment où seuls 0,4% ressentent leur diminution.

Le solde d'opinion est ainsi resté négatif, à moins 88,5 points, après avoir été de moins 82,8 points le trimestre précédent et de moins 87,3 points une année auparavant.

• **Evolution d'autres indicateurs de la perception par les ménages de la conjoncture**
En plus des indicateurs trimestriels, le HCP calcule à la fin de chaque année le solde relatif à la perception par les ménages de certaines composantes de leur environnement dont la variabilité n'est pas significative d'un trimestre à l'autre. Il s'agit de l'évolution, entre 2016 et 2017, de l'opinion des ménages sur la situation des droits de l'Homme, la protection de l'environnement et la qualité de certains services publics.

• **Qualité des prestations administratives : sentiment d'une amélioration**
En 2017, les ménages sont un peu plus nombreux, à percevoir une amélioration de la qualité des prestations administratives (61,6%) contre 16,6% qui pensent le contraire. Le solde qui résume cette opinion s'est amélioré entre 2016 et 2017 passant de 36,7 points à 45,0 points.

• **Situation des droits de l'Homme : perception d'une détérioration**
En 2017, 50,9% des ménages pensent que la situation des droits de l'Homme au Maroc s'est améliorée et 14,8% considèrent qu'elle aurait régressée. Le solde relatif à cet indicateur, a atteint une valeur positive de 36,1 points enregistrant une dégradation par rapport à son niveau de 2016 où il était de 38,6 points.

• **Qualité de l'environnement : ressenti d'une amélioration**
En 2017, 48,7% des ménages pensent que la qualité de la situation en matière de protection de l'environnement au Maroc s'est améliorée et 19,6% considèrent qu'elle aurait régressée. Le solde d'opinion relatif à cet indicateur a atteint 29,1 points en 2017 en amélioration par rapport à 2016 où il était de 24,7 points.

• **Services de l'enseignement : sentiment d'une dégradation**
En 2017, 22,5% des ménages ont ressenti une amélioration de la qualité des services de l'enseignement, 45,4% pensent qu'elle s'est plutôt détériorée. Avec un solde de moins 22,9 points, cet indicateur enregistre son niveau le plus négatif depuis le début de l'enquête.

• **Services de santé : persistance d'une détérioration**
En 2017, 13,8% des ménages pensent que les prestations sanitaires se sont améliorées, 59,3% affirment qu'elles se sont plutôt détériorées. Le solde négatif de cet indicateur s'est ainsi détérioré entre 2016 et 2017 passant de moins 43,0 points à moins 45,5 points enregistrant ainsi son niveau le plus négatif depuis le début de l'enquête.

Evolution de l'Indice de Confiance des Ménages (ICM) et de ses composantes

| Indicateur | 2014 | | | | 2015 | | | | 2016 | | | | 2017 | | | |
|---|-------------|-------------|-------------|-------------|-------------|-------------|-------------|-------------|-------------|-------------|-------------|-------------|-------------|-------------|-------------|-------------|
| | Trim1 | Trim2 | Trim3 | Trim4 | Trim1 | Trim2 | Trim3 | Trim4 | Trim1 | Trim2 | Trim3 | Trim4 | Trim1 | Trim2 | Trim3 | Trim4 |
| Indice de confiance des ménages | 74,1 | 74,0 | 73,1 | 71,6 | 73,7 | 76,1 | 76,3 | 77,1 | 71,6 | 75,7 | 73,8 | 73,5 | 78,2 | 85,8 | 85,5 | 85,9 |
| Perspectives d'évolution du nombre de chômeurs | -69,1 | -66,5 | -68,8 | -68,0 | -65,2 | -67,1 | -66,2 | -64,1 | -67,7 | -69,0 | -70,6 | -66,8 | -64,9 | -54,3 | -59,9 | -58,5 |
| Evolution passée du niveau de vie en général | -18,1 | -17,7 | -17,4 | -16,5 | -14,1 | -12,8 | -15,1 | -13,8 | -22,9 | -15,2 | -17,4 | -17,5 | -12,0 | -8,1 | -3,1 | -3,8 |
| Perspectives d'évolution du niveau de vie en général | -11,4 | -13,1 | -13,1 | -12,7 | -8,8 | -7,3 | -7,7 | -8,1 | -14,2 | -7,6 | -7,1 | -2,4 | 5,7 | 11,1 | 10,5 | 11,5 |
| Opportunité d'achat | -31,3 | -28,9 | -33,1 | -38,1 | -37,0 | -36,0 | -34,2 | -37,5 | -40,2 | -34,8 | -40,5 | -43,0 | -40,0 | -28,2 | -31,5 | -25,6 |
| Situation financière actuelle des ménages | -31,3 | -29,7 | -28,3 | -30,6 | -32,4 | -28,0 | -25,1 | -25,7 | -27,2 | -23,0 | -25,8 | -28,7 | -27,8 | -25,3 | -22,6 | -24,4 |
| Evolution passée de la situation financière des ménages | -21,3 | -23,3 | -25,8 | -29,2 | -27,0 | -20,2 | -20,8 | -18,5 | -27,4 | -22,8 | -27,0 | -33,3 | -26,8 | -16,6 | -14,5 | -16,7 |
| Evolution future de la situation financière des ménages | 1,2 | -2,7 | -1,5 | -3,9 | 0,1 | 4,2 | 3,3 | 7,6 | 1,2 | 2,3 | 5,0 | 6,5 | 13,4 | 22,1 | 19,6 | 19,2 |
| Autres soldes | | | | | | | | | | | | | | | | |
| Evolution future des prix des produits alimentaires | -77,6 | -78,0 | -76,9 | -77,2 | -77,2 | -75,6 | -75,3 | -75,2 | -79,3 | -77,3 | -77,9 | -77,3 | -77,7 | -74,5 | -74,0 | -79,6 |
| Evolution passée des prix des produits alimentaires | -89,4 | -84,1 | -81,8 | -84,5 | -87,2 | -85,3 | -84,3 | -85,4 | -85,5 | -87,9 | -87,7 | -87,3 | -86,8 | -86,4 | -82,8 | -88,5 |
| Capacité à épargner des ménages dans les mois à venir | -66,6 | -70,2 | -74,0 | -71,1 | -69,8 | -67,4 | -70,6 | -69,2 | -69,7 | -66,6 | -67,9 | -68,7 | -64,1 | -59,1 | -55,7 | -58,6 |

Source : Haut-Commissariat au Plan, Direction de la Statistique, (Enquête de conjoncture auprès des ménages).