

الإحصاء العام للسكان والسكنى 2024

المميزات الديموغرافية والسوسيو-اقتصادية

التوطن الخرائطي للمنشآت الاقتصادية 2024/2023

الخصائص الأساسية للمنشآت الاقتصادية (غير الفلاحية)

جهة فاس-مكناس





" ما فتئنا، منذ أن تقلدنا الأمانة العظمى لقيادة الأمة، نولي بالغ اهتمامنا للإحصاء العام للسكان والسكنى ونحرص على تنظيمه بصفة منتظمة.

فبالنظر إلى ما توفره هذه العملية من معطيات ومؤشرات مهمة ومتعددة، فإنها ستساهم مساهمة قيمة في تجسيد مشروعنا المجتمعي وفي تحقيق نموذجنا التنموي القائم على مبادئ الديمقراطية السياسية، والنجاحة الاقتصادية، والتنمية البشرية والتناسك الاجتماعي والمجالي.

ويشكل التنظيم الدوري لهذه العملية، على رأس كل عشر سنوات، اختيارا حكيما يمكننا من الاستعداد الجيد لفهم التطور الديمغرافي والسوسيو-اقتصادي لبلادنا بشكل دقيق، واستشراف الاحتياجات المتغيرة لمواطنينا، واعداد السياسات الملائمة تبعا لذلك.

ولذلك، قررنا، بعون الله وتوفيقه، أن ننخرط فيها بشكل فعال من خلال تنظيم عملية جديدة للإحصاء العام للسكنى، في

نهاية هذا الصيف، وهي السابعة منذ عام 1960، والتي نريدها أن تكون خلاقية وطموحة.

ونرجوها خلاقية من حيث المقاربة والوسائل التكنولوجية التي ستم تعبئتها من أجل جمع المعلومات ومعالجتها، ونريدها طموحة من خلال توسيع مجالات البحث لتشمل موضوعات جديدة تحظى بسامي عنايتنا، ومنها المشروع المجتمعي المهيكل لتعميم الحماية الاجتماعية.

مقتطف من نص الرسالة الملكية السامية الموجهة للسيد رئيس الحكومة بمناسبة الإحصاء العام للسكان والسكنى 2024.

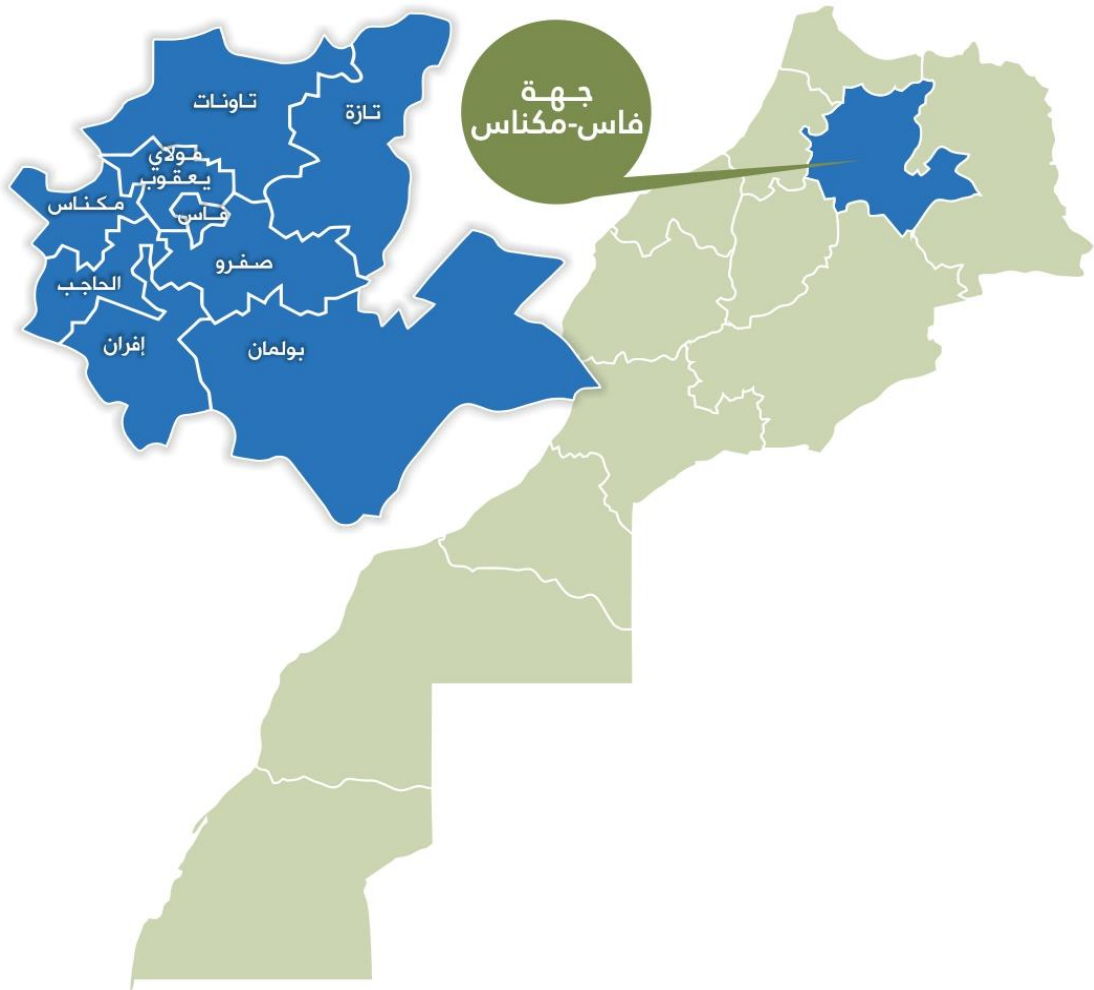

محتوى الوثيقة

1	مدخل
3	تعريف ومفاهيم
5	أهم المؤشرات الإحصائية حسب الإحصاء العام للسكان والسكنى 2024
7	تقديم
8	الفصل الأول: المميزات الديموغرافية
9	1. النمو الديموغرافي والتوزيع المجالي للسكان
9	1.1 تطور عدد السكان ما بين 2014 و2024
10	2.1 تطور عدد السكان حسب وسط الإقامة
13	3.1 التزايد المطلق والنسبي لعدد السكان حسب وسط الإقامة
16	4.1 الكثافة السكانية
16	5.1 البنية السكانية حسب الجنس والسن
17	1.5.1 معدل الذكورة
17	2.5.1 توزيع السكان حسب الفئات العمرية والجنس
19	3.5.1 معدل النساء في سن الإنجاب
19	4.5.1 الهرم السكاني للجهة
22	6.1 الحالة الزوجية للسكان
22	1.6.1 توزيع السكان حسب الحالة الزوجية
23	2.6.1 السن عند الزواج الأول
24	3.6.1 المؤشر التركيبي للخصوبة
26	7.1 الأشخاص ذوي الاحتياجات الخاصة
27	الفصل الثاني: المميزات التعليمية
28	2. القدرة على القراءة والكتابة
28	1.2 معدل الأمية حسب الجنس ووسط الإقامة
30	2.2 معرفة اللغات
31	3.2 التمدرس
31	1.3.2 نسبة تلمذ الأطفال ما بين 7 و12 سنة
33	2.3.2 المستوى التعليمي للسكان
35	الفصل الثالث: المميزات الاقتصادية
36	3. المساهمة في النشاط الاقتصادي
36	1.3 توزيع السكان حسب نوع النشاط
37	2.3 معدل النشاط
38	3.3 معدل البطالة
39	4.3 الحالة في المهنة
41	الفصل الرابع: الأسر وظروف السكن
42	4. الأسر وظروف السكن
42	1.4 عدد وحجم الأسر
43	2.4 نوع المسكن
44	3.4 أقدمية المساكن
44	4.4 صفة الجيافة
45	5.4 معدل استغلال الغرف بالمسكن
46	6.4 تجهيز المساكن
47	7.4 المواد المستعملة للطبخ
47	8.4 كيفية تصريف المياه المستعملة

49.....	الفصل الخامس: الخصائص الأساسية للمنشآت الاقتصادية.....
50.....	5. إجمالي المؤسسات الاقتصادية.....
51.....	1.5. المؤسسات الهادفة للربح.....
52.....	2.5. المؤسسات الاقتصادية الهادفة للربح حسب العمالة أو الإقليم وقطاع النشاط الاقتصادي.....
53.....	3.5. المؤسسات الاقتصادية الهادفة للربح والمشتغلين الدائمين حسب قطاع النشاط الاقتصادي.....
55.....	4.5. المؤسسات الاقتصادية الهادفة للربح والمشتغلين الدائمين حسب فئات التشغيل.....
57.....	5.5. توزيع المؤسسات الهادفة للربح حسب تاريخ الإنشاء.....
58.....	6.5. المؤسسات الهادفة للربح التي تديرها نساء.....
58.....	7.5. مؤسسات الخدمات العمومية.....
60.....	8.5. المؤسسات غير الهادفة للربح.....
62.....	9.5. الأسواق الأسبوعية.....
63.....	ملحق المميزات الديموغرافية والسوسيو اقتصادية للسكان.....
64.....	خريطة رقم 1: تطور السكان بالجهة حسب العمالة أو الإقليم.....
64.....	خريطة رقم 2: تطور السكان الحضريين بالجهة حسب العمالة أو الإقليم.....
65.....	خريطة رقم 3: تطور السكان القرويين بالجهة حسب العمالة أو الإقليم.....
65.....	جدول رقم 1: تطور معدل الأمية بالجهة حسب العمالة أو الإقليم والجنس.....
66.....	جدول رقم 2: تطور معدل التمدرس بالجهة حسب العمالة أو الإقليم والجنس.....
66.....	جدول رقم 3: تطور السن عند الزواج الأول حسب العمالة أو الإقليم والجنس.....
67.....	جدول رقم 4: تطور المؤشر التركيبي للخصوبة بالجهة حسب العمالة أو الإقليم.....
67.....	جدول رقم 5: معدل النشاط بالجهة حسب العمالة أو الإقليم والجنس - سنة 2024.....
67.....	جدول رقم 6: معدل البطالة بالجهة حسب العمالة أو الإقليم والجنس - سنة 2024.....
68.....	جدول رقم 7: معدل النشاط والبطالة بالجهة حسب العمالة أو الإقليم والجنس ووسط الإقامة - سنة 2024.....
69.....	جدول رقم 8: تطور عدد وحجم الأسر حسب العمالة أو الإقليم.....
69.....	جدول رقم 9: تطور حجم الأسر حسب العمالة أو الإقليم ووسط الإقامة.....
70.....	جدول رقم 10: تطور توزيع الأسر حسب العمالة أو الإقليم وصفة حياة المسكن.....
71.....	ملحق الخصائص الأساسية للمنشآت الاقتصادية.....
72.....	جدول رقم 1: توزيع المنشآت الاقتصادية بالجهة حسب الموقع وعدد المشتغلين.....
72.....	جدول رقم 2: توزيع المؤسسات الاقتصادية حسب العمالة أو الإقليم والموقع.....
72.....	جدول رقم 3: توزيع عدد المشتغلين حسب العمالة أو الإقليم والموقع.....
73.....	جدول رقم 4: توزيع مؤسسات الخدمات العمومية حسب العمالة أو الإقليم ونوع التجهيز.....
73.....	جدول رقم 5: توزيع المنشآت الاقتصادية بالجهة حسب القطاع الفرعي للنشاط وعدد المشتغلين.....
74.....	جدول رقم 6: توزيع المؤسسات غير الهادفة للربح حسب العمالة أو الإقليم.....
74.....	جدول رقم 7: توزيع المؤسسات غير الهادفة للربح حسب العمالة أو الإقليم ومجال النشاط.....

مدخل

بإجراء الإحصاء العام للسكان والسكنى خلال شهر شتنبر من سنة 2024، يكون المغرب قد قام بإنجاز سبع إحصاء عام منذ استقلال البلاد، وذلك بعد إحصاءات سنوات 1960 و1971 و1982 و1994 و2004 و2014. وتشكل هذه العملية الوطنية الكبرى المصدر الأساسي للمعلومات الإحصائية الشاملة والمفصلة حول مميزات وخصائص السكان والسكنى. كما تعتبر المؤشرات الديموغرافية والسوسيو-اقتصادية والمجالية الصادرة عن استغلال مثل هذه المعطيات والإحصائيات، قاعدة مرجعية لكل المخططات والبرامج التنموية الوطنية والقطاعية والجهوية والمحلية، وأداة فعالة في يد الفاعلين والمتدخلين في مجالات التنمية البشرية.

لقد تميزت عملية الإحصاء لسنة 2024 بعدة مستجدات مقارنة مع الإحصاءات السابقة، والتي يمكن إيجازها كالتالي:

- رقمنة جميع مراحل الإنجاز بما فيها مرحلة التكوين وانتقاء المشاركين، حيث قامت المندوبية السامية للتخطيط، منذ شهر فبراير 2024 بإحداث منصة إلكترونية مكنت من انتقاء المترشحين وتبع تكوينهم عن بعد، والذي شمل مختلف الجوانب المنهجية والتقنية والتنظيمية للعملية؛
- استعمال اللوحات الإلكترونية (CAPI) لتجميع المعطيات لدى الأسر، وذلك عبر استمارتين: استمارة مختصرة موجهة إلى كافة الأسر واستمارة مفصلة موجهة إلى عينة منها؛
- تجميع المعطيات لدى الأسر في 30 يوما عوض 20 يوما واستغلالها وإرسالها بشكل مؤمن وآني إلى مركز تدبير المعطيات؛
- وبالموازاة مع الأعمال الخرائطية للإحصاء العام للسكان والسكنى 2024، قامت المندوبية السامية للتخطيط بإنجاز عملية التوطين الخرائطي للمنشآت الاقتصادية والتي مكنت من:
- توفير صورة شاملة ومحينة للتوزيع الجغرافي للأنشطة الاقتصادية على المستوى الوطني والجهوي والمحلي؛
- توفير معلومات عن بنيات وخصائص مختلف القطاعات الاقتصادية (غير الفلاحية)؛
- إنشاء قواعد بيانات خاصة بالمقاولات والمؤسسات التابعة لها والأسواق الأسبوعية والتجهيزات الجماعية؛
- وضع إطار جديد لأخذ العينات الخاصة بالبحوث الإحصائية الاقتصادية.

وعملا بمقتضيات مختلف القرارات والنصوص القانونية القاضية بتحديد اختصاصات ومهام وتنظيم المصالح اللامركزية للمندوبية السامية للتخطيط، والتي تجعل من "إنجاز الدراسات ذات الطابع الاقتصادي والاجتماعي والديموغرافي من أجل المساهمة في التنمية الجهوية والمحلية" إحدى المهام الأساسية الموكلة لهذه المصالح، قامت المديرية الجهوية لفاس-مكناس بإعداد مجموعة من الدراسات بهدف عرض وتحليل نتائج عمليتي الإحصاء العام للسكان والسكنى الأخير والتوطين الخرائطي للمنشآت الاقتصادية، وذلك في إطار سلسلة من الإصدارات على الصعيد الجهوي والإقليمي والجماعي.

وتشكل هذه الوثائق إطارا لاستعراض ومعالجة مجموعة من المواضيع والمحاور التي يمكن إجمال

مضامينها في بعدين أساسين اثنين:

● أولا: إبراز الخصائص والبنىات الديموغرافية والتعليمية والاجتماعية والاقتصادية للسكان، وتصنيفها حسب السن والجنس والوسط مع تسليط الضوء على التطورات والتحولات التي يعيشها النسيج السكاني داخل جهة فاس-مكناس بمختلف وحداتها الإدارية، وذلك من خلال مقارنة النتائج والمؤشرات المسجلة خلال إحصاء 2024 مع مثيلاتها المتعلقة بإحصاء 2014.

● ثانيا: رصد التباينات والفوارق الديموغرافية والسوسيو-اقتصادية والمجالية التي لازالت تميز ما بين الجهات، وما بين عمالات وأقاليم الجهة، وما بين الوسط الحضري والقروي، وما بين الذكور والإناث وما إلى ذلك من الاعتبارات التحليلية.

● ثالثا توفير معلومات عن بنيات وخصائص مختلف الأنشطة الاقتصادية (غير الفلاحية) بالإضافة إلى رصد توزيعها الجغرافي جهويا ومحليا.

وهكذا، وعلى ضوء ما سبق ذكره، سيضم كل إصدار من هذه الوثائق، خمسة فصول:

● الفصل الأول، سيتناول المميزات الديموغرافية للسكان؛

● الفصل الثاني، سهتم بالمميزات التعليمية للسكان؛

● الفصل الثالث، سيتطرق للمميزات الاقتصادية للسكان؛

● الفصل الرابع، سيعنى بالأسر وظروف سكنها؛

● الفصل الخامس والأخير، سيتناول الخصائص الأساسية للمنشآت الاقتصادية.

وسيفتح كل إصدار بتقديم تعاريف موجزة ومركزة لأهم المفاهيم والمصطلحات الإحصائية المعتمدة عادة خلال الإحصاءات العامة للسكان والسكنى، والتي ستشكل المادة الأساسية لمختلف فصول هذه الوثائق.

وتسعى المديرية الجهوية للمندوبية السامية للتخطيط لفاس-مكناس، من خلال إصدار ونشر هذه الدراسات، إلى تعميم وتبسيط المفاهيم والمؤشرات العلمية المعتمدة في الإحصاءات العامة للسكان والسكنى، ووضع رهن إشارة مختلف الفاعلين الجهويين والمهتمين بالشأن المحلي والباحثين، قاعدة معطيات مرجعية من شأنها المساهمة في إغناء الرصيد الإحصائي الجهوي والمحلي، وفي تحسين المعرفة والإلمام بالخصائص الاقتصادية والاجتماعية لسكانة الجهة، وأيضا في تتبع وتقييم أداء بعض القطاعات الاجتماعية كالتعليم والتشغيل والسكن والمرافق العمومية (ماء، كهرباء، تطهير، إلخ)، بالإضافة إلى توفير معطيات تروم الإلمام بالنسيج الاقتصادي بالجهة.

تعريف ومفاهيم

- تاريخ مرجع الإحصاء: فاتح شتنبر 2024
- السكان القانونيون: يتشكل السكان القانونيون من مجموع السكان المقيمين بصفة اعتيادية على التراب الوطني خلال تاريخ مرجع الإحصاء، سواء كانوا مقيمين حاضرين أو مقيمين غائبين مؤقتا. ويتكون السكان القانونيون من السكان البلديين والسكان المحسوبين على حدة.
- السكان البلديون: هم السكان الذين ينتمون ويعيشون داخل أسر عادية أو جماعية (هذه الأخيرة تتميز بغياب القرابة العائلية بين أفرادها). وينتمي لهذه الفئة أيضا كل من الأسر الرحالة والأشخاص بدون مأوى.
- السكان المحسوبون على حدة: هم الأشخاص المضطرون للعيش جماعيا، نظرا لظروف العمل أو لأسباب صحية أو لأسباب أخرى (العسكريون والقوات المساعدة ورجال الدرك داخل الثكنات، المقيمون في الملاجئ ودور البر والإحسان، السجناء، الخ).
- ومما ينبغي ذكره في هذا المقام، أنه وباستثناء أعداد السكان القانونيين الذين يشملون حسب التعريف الإحصائي، فثقي السكان البلديين والسكان المحسوبين على حدة؛ فان جميع نتائج الإحصاء العام الخاصة بالمميزات الديمغرافية والسوسيو اقتصادية لاتهم إلا فئة السكان البلديين، الذين يشكلون الأغلبية الساحقة من مجموع الساكنة.
- الأسرة: تتكون الأسرة حسب التعريف الإحصائي من مجموع الأشخاص، سواء كانوا أقرباء أم لا، الذين يقيمون بصفة اعتيادية في مسكن أو جزء منه، وتكون لهم نفقات معيشية مشتركة. ويعتبر الشخص الذي يعيش لوحده أسرة مكونة من فرد واحد.
- الإعاقة: تبعا للمعايير المعتمدة دوليا، يعتبر المعاق كل شخص يعاني إما بشكل كامل، أو على الأقل يجد صعوبة كبيرة، في أحد المجالات الستة للأنشطة اليومية (الإبصار، السمع، المشي أو صعود الأدراج، التذكر أو التركيز، الاعتناء بالنفس، والتواصل بلغته المعتادة).
- معدل الذكورة: عدد الذكور لكل 100 أنثى.
- المؤشر التركيبي للخصوبة: متوسط عدد الأطفال المولودين أحياء لكل امرأة في سن الإنجاب (15-49 سنة)، وذلك خلال سنة معينة.
- نسبة التمدرس: النسبة المئوية لعدد الأطفال المتدرسين البالغ سنهم ما بين 7 – 12 سنة خلال السنة الدراسية 2023 – 2024 من مجموع الأطفال من نفس الفئة العمرية.
- نسبة الأمية: النسبة المئوية لعدد السكان البالغ سنهم 10 سنوات وأكثر الذين لا يعرفون القراءة والكتابة، من مجموع السكان من نفس الفئة العمرية.
- السكان النشيطون: مجموع الأشخاص المتوفرين على شغل (النشيطون المشتغلون)، ويضاف إليهم الأشخاص البالغون من العمر 15 سنة وأكثر، الذين يوجدون في طور البحث عن عمل (النشيطون العاطلون)، أي: النشيطون المشتغلون + النشيطون العاطلون.
- السكان غير النشيطين: مجموع الأشخاص الذين لا يزالون أي نشاط اقتصادي ولا يبحثون عن شغل. ويتشكلون عادة من الأطفال والتلاميذ والطلبة وربات البيوت والمتقاعدين والمسنين والعجزة.

تعريف ومفاهيم

- المعدل الخام للنشاط: النسبة المئوية لعدد السكان النشيطين (النشيطين المشتغلين + العاطلين) ضمن مجموع السكان.
- المعدل الصافي للنشاط: نسبة السكان النشيطين (النشيطين المشتغلين + العاطلين) البالغين من العمر 15 سنة فأكثر من مجموع السكان من نفس الفئة العمرية.
- معدل البطالة: النسبة المئوية لعدد السكان العاطلين البالغين من العمر 15 سنة فأكثر من مجموع السكان النشيطين من نفس الفئة العمرية.
- نسبة الربط بالماء الشروب: النسبة المئوية للأسر المرتبطة مساكنها بشبكة عمومية لتوزيع الماء الصالح للشرب ضمن مجموع الأسر المنتمة لجهة أو إقليم أو جماعة معينة.
- نسبة الربط بالكهرباء: النسبة المئوية للأسر المرتبطة مساكنها بشبكة عمومية لتوزيع الكهرباء ضمن مجموع الأسر المنتمة لجهة أو إقليم أو جماعة معينة.
- معدل استغلال الغرف بالمسكن: متوسط عدد الأفراد المقيمين بالغرفة الواحدة، أي حاصل قسمة عدد السكان على عدد غرف المساكن.
- مؤسسة هادفة للربح: هي وحدة اقتصادية تزاوّل نشاطا تجاريا أو إنتاجيا أو خدماتيا من أجل الربح؛ ويشمل هذا التعريف كذلك المستودع الذي يتوفر على الأقل على عامل واحد.
- مؤسسة غير هادفة للربح: هي وحدة قانونية أو اجتماعية أسست من أجل تقديم خدمات أو إنتاج سلع، والتي لا يسمح قانونها الأساسي بأن تكون مصدرا للدخل أو شكل آخر للربح المالي للوحدات التي تؤسسها، تراقبها أو تمويلها.
- مؤسسات الخدمات العمومية: تعتبر مؤسسة كل إنشاء جغرافي يمارس فيه نشاط الإنتاج أو الخدمات العمومية أو الإدارية العمومية أو الصحية أو التربية أو الخدمات الاجتماعية الخ... وتقدم فيه خدمات للمواطنين بصفة مجانية أو شبه مجانية.
- منطقة صناعية: هو مطلق إحصائي ونقصد به المنطقة التي تصميمها من أجل تمكين المقاولات من الحصول على مساحة لإنشاء معامل أو مؤسسات خدماتية أو تجارية.
- مجمع الصناعة التقليدية: هو بناية تتكون من مجموعة من المحلات المتخصصة في صناعة وبيع المنتوجات التقليدية.
- مركز تجاري: هو مجمع مغطى جزئيا أو كليا يضم مجموعة من المحلات المهنية.
- منطقة سياحية: هي المنطقة السياحية المهيأة في الأصل للسياح مثل المنتجعات الساحلية أو المنطقة التي تتوفر على بعض الميزات الخاصة التي تستقطب السياح والتي يمكن أن تكون تاريخية أو اقتصادية أو جغرافية أو غير ذلك.
- حي سكني: هو منطقة مخصصة للإقامة والسكن، ويتم تصميمها وتخطيطها بطريقة تضمن راحة السكان وتلبية احتياجاتهم الأساسية من المرافق العامة مثل المدارس والمستشفيات والمتاجر والحدايق والمنتزهات والطرق والشوارع.

أهم المؤشرات الإحصائية حسب الإحصاء العام للسكان والسكنى 2024

المؤشرات	جهة فاس-مكناس	الصعيد الوطني
الفصل الأول: المميزات الديموغرافية للسكان		
● عدد السكان	4 467 911	36 828 330
● نسبة التمدن	% 63,9	% 62,8
● الكثافة السكانية	111 ن/كلم ²	52 ن/كلم ²
● معدل النمو السنوي للسكان ما بين 2014 و2024	% 0,53	% 0,85
● نسبة السكان أقل من 15 سنة	% 26,5	% 26,5
● نسبة السكان في سن النشاط (15-59 سنة)	% 59,0	% 59,8
● نسبة السكان 60 سنة فأكثر	% 14,5	% 13,8
● نسبة الإناث	% 50,3	% 50,1
● معدل السن عند الزواج الأول لدى الذكور بالسنوات	% 32,6	% 32,4
● معدل السن عند الزواج الأول لدى الإناث بالسنوات	% 24,3	% 24,6
● نسبة السكان العزاب البالغين 15 سنة فما فوق	% 32,5	% 33,2
● نسبة المتزوجين بالنسبة البالغين 15 سنة فما فوق	% 58,9	% 58,3
● معدل عدد الأطفال المزدادين أحياء عند النساء في سن الإنجاب (المؤشر التركيبي للخصوبة)	2,02	1,97
● معدل عدد الأطفال المزدادين أحياء عند النساء في سن 45-49 سنة	2,8	2,8
● نسبة الأشخاص ذوي الاحتياجات الخاصة	% 5,8	% 4,8
الفصل الثاني: المميزات التعليمية للسكان		
● معدل الأمية للبالغين 10 سنوات فما فوق	% 27,5	% 24,8
● معدل الأمية للبالغين 10 سنوات فما فوق بالوسط الحضري	% 20,3	% 17,3
● معدل الأمية للبالغين 10 سنوات فما فوق بالوسط القروي	% 40,6	% 38,0
● معدل التمدن عند الأطفال البالغين ما بين 6 و11 سنة في الموسم الدراسي 2024/2023	% 95,6	% 95,8
● معدل التمدن عند الأطفال البالغين ما بين 6 و11 سنة في الموسم الدراسي 2024/2023: الوسط الحضري	% 96,4	% 96,3
● معدل التمدن عند الأطفال البالغين ما بين 6 و11 سنة في الموسم الدراسي 2024/2023: الوسط القروي	% 94,5	% 95,1
الفصل الثالث: المميزات الاقتصادية للسكان		
● معدل النشاط الصافي عند الذكور	% 64,6	% 67,1
● معدل النشاط الصافي عند الإناث	% 14,2	% 16,8
● معدل البطالة عند الذكور	% 22,0	% 20,1
● معدل البطالة عند الإناث	% 28,8	% 25,9

أهم المؤشرات الإحصائية حسب الإحصاء العام للسكان والسكنى 2024

الصعيد الوطني	جهة فاس-مكناس	المؤشرات
الفصل الرابع: الأسر وظروف السكن		
9 275 038	1 135 717	● عدد الأسر
3,9	3,9	● متوسط حجم الأسر
% 58,8	% 58,1	● نسبة الأسر القاطنة بدار مغربية
% 16,6	% 14,7	● نسبة الأسر القاطنة بشقة
% 18,4	% 21,9	● نسبة الأسر القاطنة بمسكن من نوع قروي
% 3,0	% 2,8	● نسبة الأسر القاطنين بدار بدائية أو صفيحية
% 69,4	% 68,4	● نسبة الأسر المالكة لمسكنها
% 19,7	% 18,1	● نسبة الأسر المكترية
1,4	1,5	● متوسط عدد الأفراد لكل غرفة
% 97,1	% 97,5	● نسبة الأسر المرتبطة بشبكة لتوزيع الكهرباء
% 98,7	% 99,1	● نسبة الأسر المرتبطة بشبكة لتوزيع الكهرباء بالوسط الحضري
% 93,8	% 94,2	● نسبة الأسر المرتبطة بشبكة لتوزيع الكهرباء بالوسط القروي
% 82,9	% 78,0	● نسبة الأسر المرتبطة بشبكة لتوزيع الماء
% 97,1	% 98,0	● نسبة الأسر المرتبطة بشبكة لتوزيع الماء بالوسط الحضري
% 54,6	% 38,3	● نسبة الأسر المرتبطة بشبكة لتوزيع الماء بالوسط القروي
% 97,3	% 96,5	● نسبة الأسر التي تتوفر على مرحاض
% 96,3	% 96,0	● نسبة الأسر التي تتوفر على مطبخ
% 63,1	% 57,2	● نسبة الأسر التي تتوفر على حمام
% 65,4	% 67,1	● نسبة الأسر المرتبطة بشبكة عمومية للصرف الصحي
% 93,4	% 96,1	● نسبة الأسر المرتبطة بشبكة عمومية للصرف الصحي بالوسط الحضري
% 9,6	% 9,3	● نسبة الأسر المرتبطة بشبكة عمومية للصرف الصحي بالوسط القروي

تقديم

تتألف جهة فاس-مكناس حسب التقسيم الجهوي الأخير (المرسوم رقم 2.15.40 الصادر بتاريخ 20 فبراير 2015، الجريدة الرسمية عدد 6340 بتاريخ 5 مارس 2015) من عمالتي فاس ومكناس وسبعة أقاليم هي تازة، بولمان، مولاي يعقوب، صفرو، إفران، تاونات والحاجب.

وقد وصل عدد سكان جهة فاس-مكناس حسب الإحصاء العام للسكان والسكنى 2024، إلى **4 467 911** نسمة، وقد سجل معدل نمو سنوي بطيء يقدر بـ 0,53% خلال الفترة الممتدة ما بين 2014 و2024، وهو أقل من مثيله المسجل على الصعيد الوطني (0,85%). وتتبوأ الجهة المرتبة الخامسة من بين جهات المملكة التي سجلت نسب منخفضة للنمو السنوي للسكان بعد كل من جهة كلميم واد نون (0,34%) وجهة درعة تافيلالت (0,13%) وجهة بني ملال خنيفرة (0,02%) وجهة الشرق (-0,9%); بينما سجلت جهات أخرى معدلات نمو مرتفعة كجهة الداخلة-وادي الذهب (4,40%) وجهة العيون-الساقية الحمراء (2,06%).

وتتميز الجهة، التي تمتد على مساحة 40423 كلم²، بكثافة سكانية عالية، ناهزت 111 نسمة في الكلم²، مقابل 52 نسمة في الكلم² على الصعيد الوطني. ويعزى ارتفاع الكثافة السكانية بالأساس إلى هيمنة الطابع الحضري على ساكنة الجهة، والذي ما فتئ يتفاقم مع مرور السنين، إذ انتقلت نسبة التمدن من 60,5% في سنة 2014 إلى 63,9% خلال سنة 2024 (62,8% بالنسبة للصعيد الوطني خلال سنة 2024).

المميزات الديموغرافية

تباطؤ النمو السكاني

تواصل انخفاض نسبة الخصوبة

انخفاض نسبة الأطفال دون 15 سنة

تسارع شيخوخة السكان

1. النمو الديموغرافي والتوزيع المجالي للسكان

1.1. تطور عدد السكان ما بين 2014 و2024

بلغ عدد السكان القانونيين بجهة فاس-مكناس، حسب الإحصاء العام للسكان والسكنى 2024، 4467911 نسمة، مسجلا بذلك زيادة مطلقة بلغت 231019 نسمة ما بين 2014 و2024، مما يؤشر على نمو سنوي متوسط يقدر ب 0,53%، وهي وتيرة بطيئة مقارنة مع مثيلتها المسجلة خلال نفس الفترة على الصعيد الوطني (0,85%).

يرجع النمو الديموغرافي المسجل بالجهة بشكل أساسي إلى الدينامية التي ميزت الساكنة الحضرية التي ارتفع عددها من 2564220 نسمة في سنة 2014 إلى 2855366 نسمة خلال سنة 2024، مسجلة بذلك نسبة نمو سنوي متوسط بلغ 1,08%. وفي المقابل تراجعت الساكنة القروية بحوالي 60127 نسمة، حيث انتقل عددها خلال نفس الفترة من 1672672 نسمة إلى 1612545 نسمة، أي بمعدل نمو سنوي متوسط بلغ -0,37%. ويتبين من خلال التوزيع المجالي للسكان، أن أعلى معدلات النمو الديموغرافي، سجلت تباعا بإقليم مولاي يعقوب بمعدل نمو سنوي يقدر ب 2,23% وعمالة مكناس بنسبة 1,21% ثم عمالة فاس ب 0,89%. وذلك نتيجة ارتفاع مزدوج لساكنة الواسطين الحضري والقروي؛ بينما عرف إقليما تاونات وتازة تراجعا في عدد السكان بمعدلات سنوية بلغت على التوالي -0,78% و -0,53% جراء تراجع ساكنة الوسط القروي.

توزيع سكان الجهة حسب العمالة أو الإقليم

الثقل الديموغرافي (ب%)		معدل النمو السنوي (%)	معدل النمو الإجمالي (%)	عدد السكان		عمالة أو إقليم
2024	2014			2024	2014	
28,1	27,1	0,89	9,2	1 256 172	1 150 131	فاس
21,1	19,7	1,21	12,8	942 945	835 695	مكناس
11,2	12,5	-0,53	-5,2	500 971	528 419	تازة
4,6	4,7	0,39	4,0	205 411	197 596	بولمان
4,9	4,1	2,23	24,6	216 954	174 079	مولاي يعقوب
6,8	6,8	0,62	6,4	304 748	286 489	صفرو
3,6	3,7	0,36	3,7	160 904	155 221	إفران
13,7	15,6	-0,78	-7,5	612 650	662 246	تاونات
6,0	5,8	0,79	8,2	267 156	247 016	الحاجب
12,1(*)	12,5(*)	0,53	5,5	4 467 911	4 236 892	جهة فاس مكناس
		0,85	8,8	36 828 330	33 848 242	المغرب

المصدر: الإحصاءات العامة للسكان والسكنى 2014 و2024 (المنذوبة السامية للتخطيط)

(*) الثقل الديموغرافي للجهة بالنسبة إلى مجموع البلاد.

وتيرة النمو السنوي لسكان الجهة ما بين 2014-2004 و2024-2014

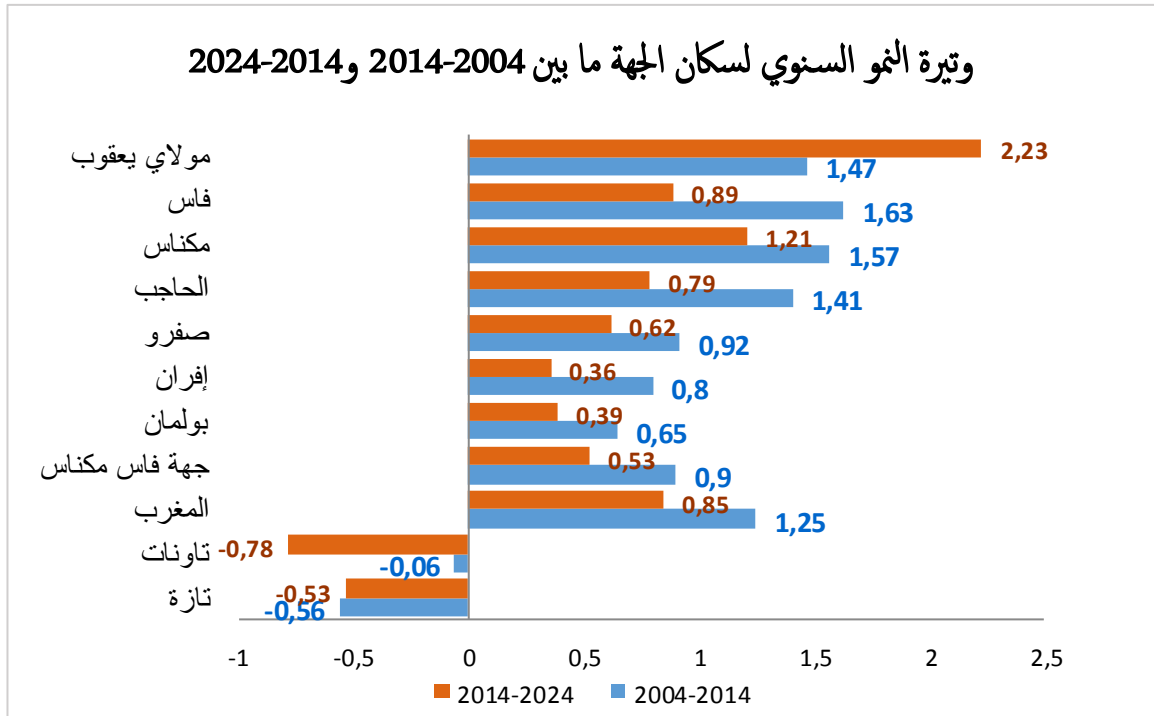

تستمر عمالتي فاس ومكناس، باعتبارهما قطبين اقتصاديين رئيسيين داخل الجهة، في احتلال مراكز الصدارة من حيث عدد السكان ووتيرة تزايدهم مقارنة بالأقاليم الأخرى للجهة. إذ يستقطب تراب هاتين العمالتين لوحده حوالي 2199117 نسمة، أي ما يقارب نصف ساكنة الجهة (49,2%)، وبهذا يكون وزنهما الديموغرافي قد تزايد بين الإحصاءين الأخيرين ب 2,4 نقط مئوية. وحسب المجال الجغرافي للجهة، عرف كل من إقليمي تاوانات وتازة انخفاضا في وزنهما الديموغرافي بحوالي 1,9 نقطة و 1,3 نقطة على التوالي، مما ساهم في تراجع الثقل الديموغرافي للجهة بالنسبة لمجموع المملكة، من سنة 2014 % 12,5 إلى سنة 2024 % 12,1.

2.1. تطور عدد السكان حسب وسط الإقامة

على غرار معظم جهات المملكة، واصلت ظاهرة التمدن بجهة فاس مكناس تطورها المتسارع، حيث انتقلت من 60,5 % سنة 2014 إلى 63,9 % سنة 2024. وهذه الوتيرة تفوق نظيرتها المسجلة على الصعيد الوطني والتي ارتفعت بدورها، خلال نفس الفترة، من 60,4 % إلى 62,8 %.

تطور عدد السكان ما بين سنتي 2014 و2024، حسب العمالة أو الإقليم ووسط الإقامة

2024			2014			عمالة أو إقليم
مجموع	قروي	حضري	مجموع	قروي	حضري	
1 256 172	25 149	1 231 023	1 150 131	20 363	1 129 768	فاس
942 945	162 655	780 290	835 695	148 120	687 575	مكناس
500 971	288 258	212 713	528 419	320 435	207 984	تازة
205 411	129 348	76 063	197 596	131 907	65 689	بولمان
216 954	163 576	53 378	174 079	149 004	25 075	مولاي يعقوب
304 748	131 857	172 891	286 489	130 864	155 625	صفرو
160 904	72 009	88 895	155 221	70 736	84 485	إفران
612 650	514 572	98 078	662 246	576 024	86 222	تاوانات
267 156	125 121	142 035	247 016	125 219	121 797	الحاجب
4 467 911	1 612 545	2 855 366	4 236 892	1 672 672	2 564 220	جهة فاس-مكناس
36 828 330	13 718 222	23 110 108	33 848 242	13 415 803	20 432 439	المغرب

المصدر: الإحصاءات العامة للسكان والسكنى 2014 و2024 (المنذوبية السامية للتخطيط)

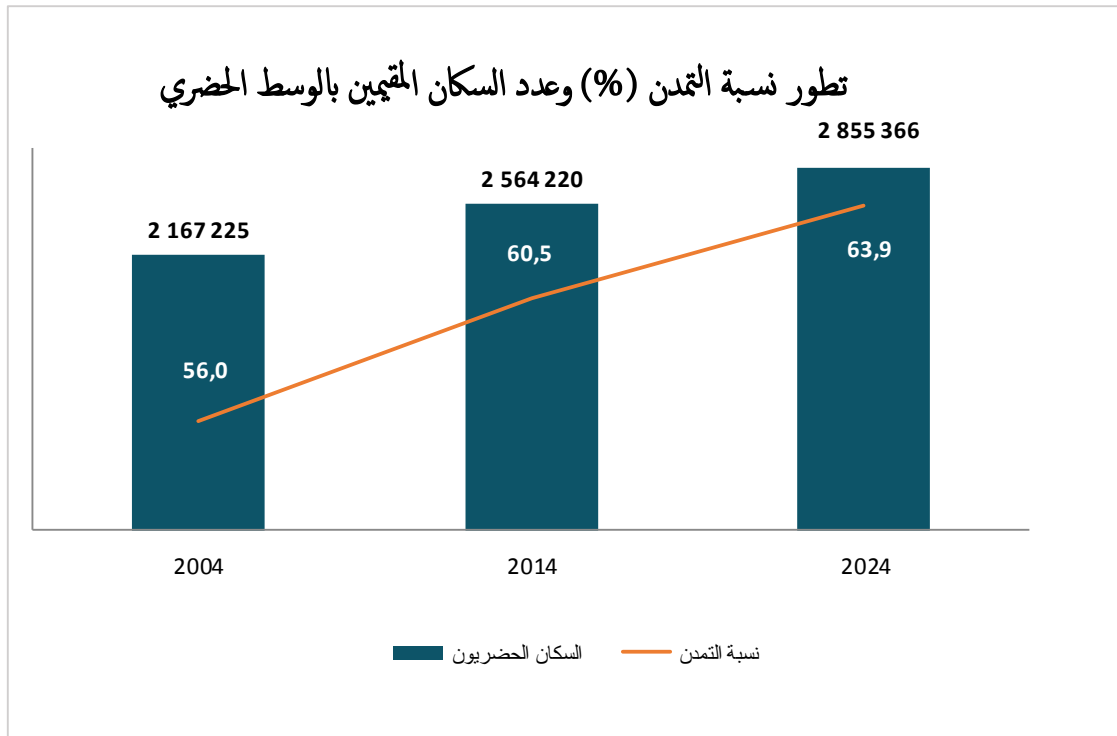

تطور نسبة التمدن حسب العمالة أو الإقليم (%)

نسبة التمدن		عمالة أو إقليم
2024	2014	
98,0	98,2	فاس
82,8	82,3	مكناس
42,5	39,4	تازة
37,0	33,2	بولمان
24,6	14,4	مولاي يعقوب
56,7	54,3	صفرو
55,2	54,4	إفران
16,0	13,0	تاوانات
53,2	49,3	الحاجب
63,9	60,5	جهة فاس مكناس
62,8	60,4	المغرب

المصدر: الإحصاءات العامة للسكان والسكنى 2014 و2024 (المنذوبة السامية للتخطيط)
نسبة التمدن: عدد السكان بالوسط الحضري إلى مجموع السكان

نسبة التمدن حسب العمالة أو الإقليم - سنة 2024 (%)

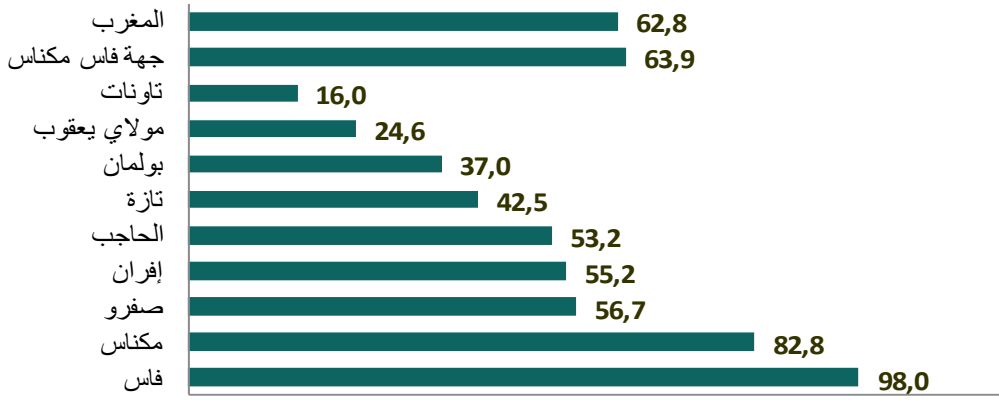

عرفت معدلات التمدن تباينا واضحا حسب العمالة أو الإقليم، حيث بلغت ذروتها في عمالة فاس (98,0%)، نتيجة ضمها لمدينة فاس الكبرى واقتصارها على ثلاث جماعات قروية صغيرة، وعلى عكس ذلك سجل كل من إقليمي تاوانات (16,0%) ومولاي يعقوب (24,6%) أقل معدلات تمدن، لكن ما يمكن ملاحظته هو التطور السريع لظاهرة التمدن بإقليم مولاي يعقوب¹، حيث انتقلت النسبة في غضون عشر سنوات، من 14,4% إلى 24,6%؛ بينما سجلت خلال نفس الفترة، تطورا يمكن اعتباره جد بطيء بالنسبة لعمالة مكناس وتراجعا طفيفا فيما يخص عمالة فاس.

¹ إقليم مولاي يعقوب سجل أعلى نسبة نمو ديموغرافي للسكان الحضرية (113,0%)، نتيجة للتوسع العمراني بمركز رأس الماء ومركز الأندلس-عين الشقف.

وعلى العموم، بالنظر إلى وسط الإقامة، يمكن توزيع تراب الجهة إلى مجموعتين:

- المجموعة الأولى: تضم الوحدات الإدارية التي يغلب عليها الطابع الحضري والمتمثلة في عمالتي فاس ومكناس وأقاليم صفرو وإفران والحاجب؛
- المجموعة الثانية: مكونة من الوحدات الإدارية التي لا زال يغلب عليها الطابع القروي وتضم أقاليم تازة وبولمان ومولاي يعقوب وتاونات.

3.1. التزايد المطلق والنسبي لعدد السكان حسب وسط الإقامة

يتجلى تطور ظاهرة التمدن بوضوح، في التباين الحاصل في تزايد عدد السكان بين وسطي الإقامة، أي من خلال مقارنة الفرق المطلق والنسبي في تطور أعداد السكان بين سنتي 2014 و2024 حسب الوسيطين الحضري والقروي. وعلى هذا الأساس، يلاحظ بكل عمالات وأقاليم الجهة، تسجيل وتيرة نمو مرتفعة نسبيا بالوسط الحضري على حساب الوسط القروي، الذي عرف إما تراجعا ملحوظا ببعض الأقاليم أو نموا ضعيفا في العمالات والأقاليم الأخرى كما يشير على ذلك الجدول الموالي:

تزايد سكان الجهة حسب العمالة أو الإقليم ووسط الإقامة ما بين 2014 و2024

وتيرة التزايد السنوي ب (%)			التزايد المطلق بين 2014 و2024			عمالة أو إقليم
مجموع	قروي	حضري	مجموع	قروي	حضري	
0,89	2,13	0,86	106 041	4 786	101 255	فاس
1,21	0,94	1,27	107 250	14 535	92 715	مكناس
-0,53	-1,05	0,23	-27 448	-32 177	4 729	تازة
0,39	-0,20	1,48	7 815	-2 559	10 374	بولمان
2,23	0,94	7,85	42 875	14 572	28 303	مولاي يعقوب
0,62	0,08	1,06	18 259	993	17 266	صفرو
0,36	0,18	0,51	5 683	1 273	4 410	إفران
-0,78	-1,12	1,30	-49 596	-61 452	11 856	تاونات
0,79	-0,01	1,55	20 140	-98	20 238	الحاجب
0,53	-0,37	1,08	231 019	-60 127	291 146	جهة فاس-مكناس
0,85	0,22	1,24	2 980 088	302 419	2 677 669	المغرب

المصدر: الإحصاءات العامة للسكان والسكنى 2014 و2024 (المنديبية السامية للتخطيط)

وبصفة عامة، فإن الوسط الحضري قد شكل مصدر تزايد عدد سكان الجهة بين الإحصاءين الأخيرين بنسبة سنوية بلغت 1,08 %، في الوقت الذي سجل فيه الوسط القروي انخفاضا سنويا بمعدل -0,37 % وتعتبر الهجرة القروية من أبرز العوامل التي ساهمت في تسريع وتيرة النمو السكاني بالوسط الحضري. ويظهر هذا جليا في تطور نسبة التمدن على مستوى كل الوحدات المكونة للجهة كما يبرز من خلال المبيانين التاليين:

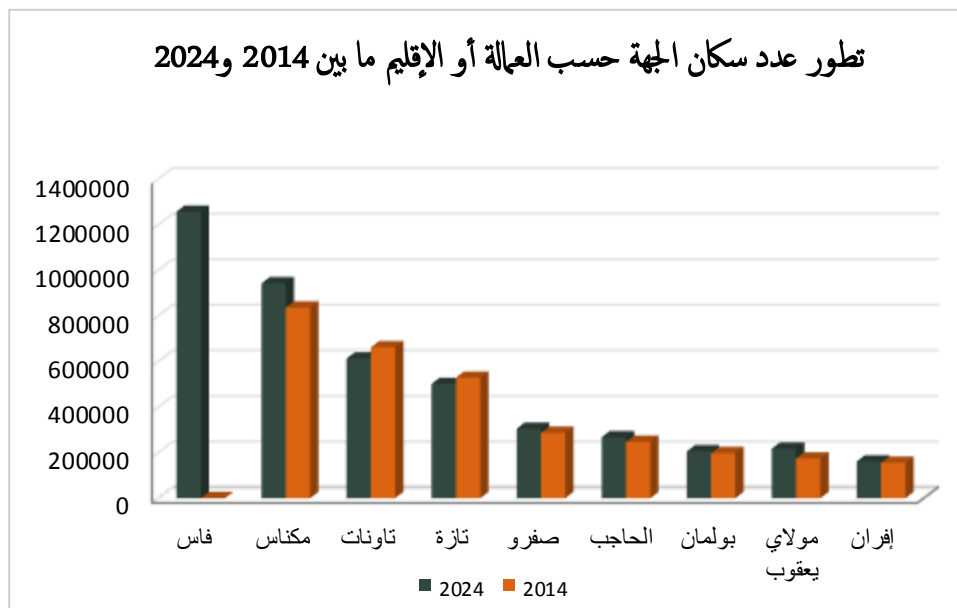
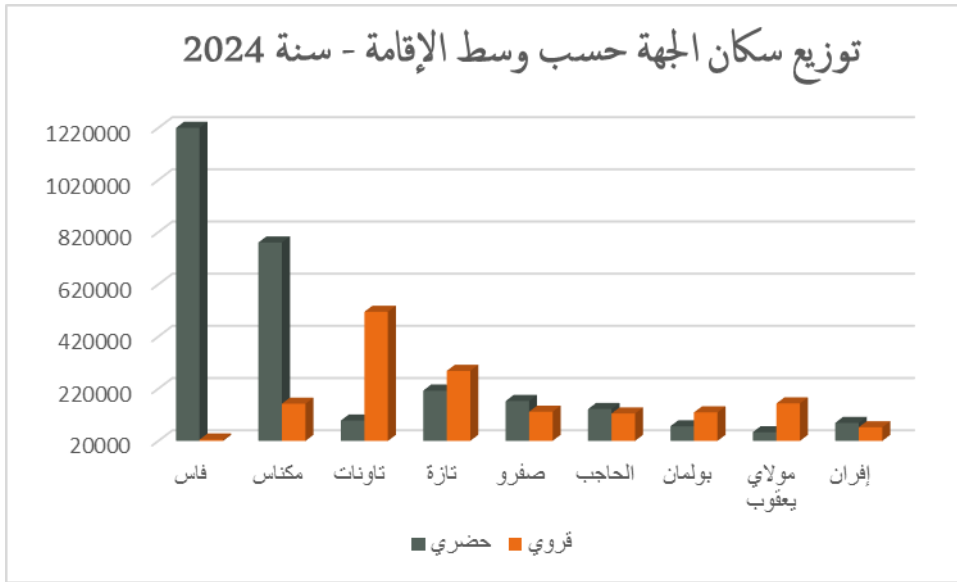

يشكل السكان الحضريون المقيمون بتراب عمالتي فاس ومكناس حوالي 70,4% من مجموع السكان الحضريين بالجهة (تستقطب منها مدينة فاس نسبة 41,4%)، أما أقاليم تاونات وتازة وبولمان ومولاي يعقوب فيغلب عليها الطابع القروي، إذ استأثرت بما يناهز 68,0% من السكان القرويين بالجهة خلال سنة 2024، مقابل 70,4% خلال سنة 2014.

ويعكس هذا التباين، تطور الثقل الديموغرافي للوحدات الإدارية بالجهة ما بين 2014 و2024، إذ يلاحظ اتساع الفرق، كما سبقت الإشارة إلى ذلك، بين عمالة فاس وباقي أقاليم الجهة كما هو مبين في الجدول التالي:

تطور الثقل الديموغرافي للجهة حسب العمالة أو الإقليم ووسط الإقامة (%)

2024			2014			عمالة أو إقليم
مجموع	قروي	حضري	مجموع	قروي	حضري	
28,1	1,6	43,1	27,1	1,2	44,1	فاس/الجهة
21,1	10,1	27,3	19,7	8,9	26,8	مكناس/الجهة
11,2	17,9	7,4	12,5	19,2	8,1	تازة/الجهة
4,6	8,0	2,7	4,7	7,9	2,6	بولمان/الجهة
4,9	10,1	1,9	4,1	8,9	1,0	مولاي يعقوب/الجهة
6,8	8,2	6,1	6,8	7,8	6,1	صفرو/الجهة
3,6	4,5	3,1	3,7	4,2	3,3	إفران/الجهة
13,7	31,9	3,4	15,6	34,4	3,4	تاونات/الجهة
6,0	7,8	5,0	5,8	7,5	4,7	الحاجب/الجهة
12,1	11,8	12,4	12,5	12,5	12,5	جهة فاس-مكناس/المغرب

المصدر: الإحصاءات العامة للسكان والسكنى 2014 و2024 (المنذوية السامية للتخطيط)

المبيانات التالية تبرز بشكل واضح التباين في توزيع الثقل الديموغرافي لمختلف الوحدات الإدارية التابعة

للجهة:

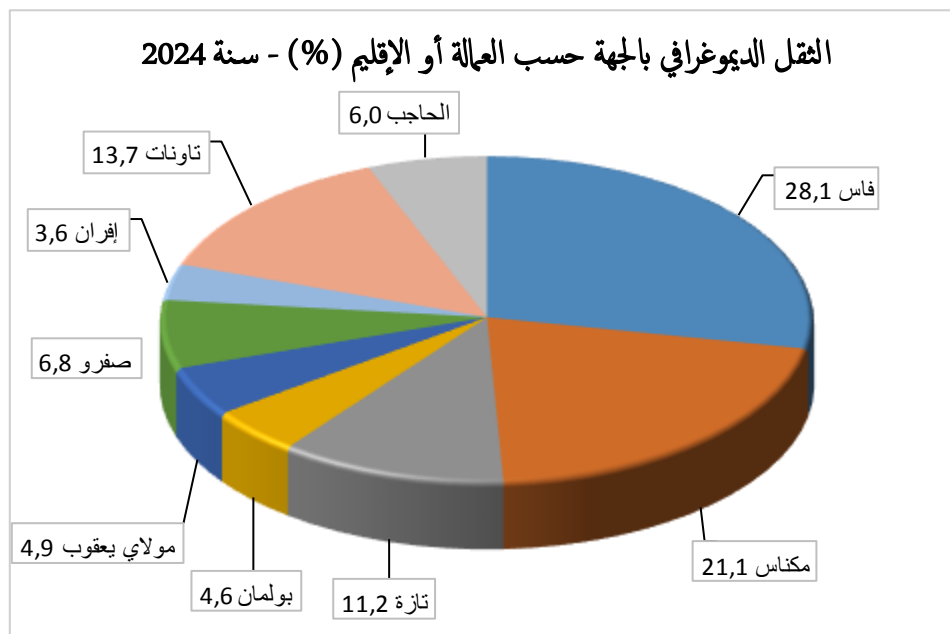
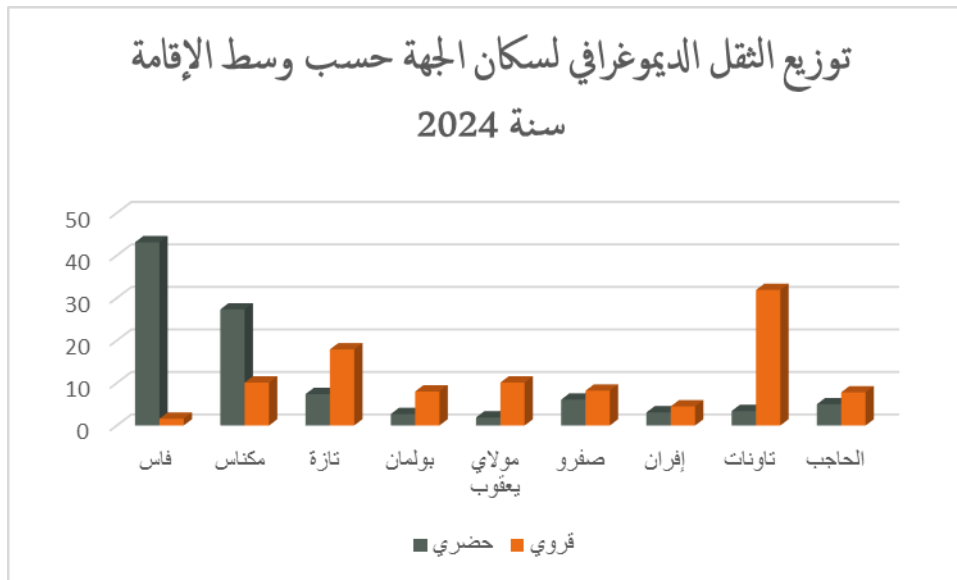

4.1. الكثافة السكانية

لقد ازدادت الكثافة السكانية بالجهة، ما بين 2014 و2024، ب 6 نسمة في الكلم²، منتقلة بذلك من 105 نسمة في الكلم² إلى حوالي 111 نسمة في الكلم²، ويلاحظ كونها مرتفعة مقارنة بمثيلها المسجلة على الصعيد الوطني التي استقرت خلال سنة 2024 في حدود 52 نسمة في الكلم²، مقابل 48 نسمة في الكلم² في سنة 2014. وبالرغم من كون المجال الجغرافي للجهة لا يمثل سوى 5,7 % من مجموع مساحة البلاد، إلا أن الثقل الديمغرافي للجهة قد بلغ 12,1% في سنة 2024.

المساحة والكثافة السكانية حسب العمالة أو الإقليم ما بين 2014 و2024

الكثافة السكانية (نسمة بالكلم ²)		المساحة (الكلم ²)	عمالة أو إقليم
2024	2014		
3784	3464	332	فاس
528	468	1786	مكناس
71	74	7098	تازة
14	14	14395	بولمان
128	102	1700	مولاي يعقوب
76	71	4008	صفرو
49	47	3310	إفران
110	119	5585	تاوانات
121	112	2209	الحاجب
111	105	40423	جهة فاس-مكناس
52	48	710850	المغرب

المساحة: عن الوكالات الحضرية

المصدر: الإحصاءات العامة للسكان والسكنى 2014 و2024 (المنذوبية السامية للتخطيط)

تتباين الكثافة السكانية ما بين الوحدات الإدارية المكونة للجهة، إذ تسجل رقما قياسيا بعمالة فاس بحوالي 3784 نسمة في الكلم²، وهذا راجع لكون مساحة هذه العمالة لا تمثل سوى 0,82% من المساحة الإجمالية للجهة ومع ذلك تستقطب حوالي 28,1% من إجمالي عدد السكان. أما عمالة مكناس، فتتبع المرتبة الثانية بمساحة تقدر ب 1786 كلم² وكثافة سكانية بلغت خلال سنة 2024، 528 نسمة في الكلم². وفي المقابل تعتبر الكثافة السكانية بإقليم بولمان جد ضعيفة (حوالي 14 نسمة في الكلم²)، وهذا ناجم عن شساعة هذا الإقليم وضمه لأراضي شبه صحراوية خالية من السكان. وتعرف بقية الأقاليم ارتفاعا نسبيا في الكثافة السكانية خاصة مولاي يعقوب والحاجب رغم كونهما إقليمين قرويين.

5.1. البنية السكانية حسب الجنس والسن

تعتبر المعطيات حول البنية السكانية حسب الجنس والسن أداة أساسية لإعداد المخططات والاستراتيجيات، وكذا بلورة سياسات استهدافية ترمي إلى تلبية حاجيات السكان في مختلف المجالات الاجتماعية والاقتصادية.

1.5.1. معدل الذكورة

تبرز البنية السكانية حسب الجنس لسنة 2024، سواء على مستوى الجهة أو الصعيد الوطني، تفوق عددي طفيف للإناث على حساب الذكور، حيث تمثل الإناث 50,3% من مجموع سكان الجهة، مقابل 49,7% للذكور، أي بفارق 0,6 نقطة (0,2 نقطة على الصعيد الوطني).

وبخصوص معدل الذكورة بالجهة خلال سنة 2024 (عدد الذكور لكل 100 امرأة)، فقد بلغ 98,7، ويقل عن نظيره المسجل على الصعيد الوطني ب 0,8 نقطة فقط. ويختلف هذا المعدل حسب الفئات العمرية، حيث يلاحظ تفوقا عدديا للذكور على الإناث بالنسبة للفئة العمرية 0-14 سنة (107,3)، كما أنه يتراجع نسبيا مع التقدم في السن خصوصا بالنسبة للفئة العمرية 15-59 سنة (95,4).

معدل الذكورة حسب الفئات العمرية الكبرى ووسط الإقامة - سنة 2024

فئة الأعمار	2024		
	المجموع	قروي	حضري
جهة فاس-مكناس			
14-0	107,3	107,9	106,6
59-15	95,4	103,5	91,6
60 سنة فأكثر	96,7	94,5	97,5
المجموع	98,7	103,5	96,1
المغرب			
14-0	106,8	107,0	106,7
59-15	97,5	103,0	94,2
60 سنة فأكثر	95,2	96,0	95,1
المجموع	99,5	103,4	97,2

المصدر: الإحصاء العام للسكان والسكنى 2024 (المنذوبة السامية للتخطيط)

2.5.1. توزيع السكان حسب الفئات العمرية والجنس

لانزال جهة فاس مكناس تتوفر على طاقة بشرية هامة في سن النشاط (15-59 سنة)، وذلك بالرغم من الانخفاض الذي سجلته هذه الفئة خلال العقد الأخير، حيث انتقلت نسبتها ما بين 2014 و2024، من 62,2% في سنة 2014 إلى 59,0% خلال سنة 2024، هذا التراجع هم الذكور والإناث على السواء، إذ خلال نفس الفترة، انتقلت معدلاتهم على التوالي من 61,4% و63,1% إلى 57,9% و59,9%. وعلى نفس المنوال، تراجعت فئة السكان دون الخامسة عشرة سنة من 28,1% إلى 26,5%. أما فيما يخص شريحة السكان المسنين، أي البالغين 60 سنة فأكثر، فقد انتقلت ما بين الإحصاءين الأخيرين من 9,7% إلى 14,5%.

للإشارة، فإن المنحى التصاعدي الذي عرفته فئة 60 سنة فما فوق على حساب باقي الفئات العمرية تعتبر أحد تجليات التحول الديموغرافي الذي تعرفه الجهة ومجموع التراب الوطني بصفة عامة.

تطور عدد سكان الجهة حسب فئات الأعمار الكبرى ووسط الإقامة (%)

2024			2014			فئة الأعمار
المجموع	قروي	حضري	المجموع	قروي	حضري	
جهة فاس-مكناس						
26,5	29,0	25,2	28,1	30,7	26,3	14-0
59,0	56,9	60,1	62,2	59,3	64,2	59-15
14,5	14,2	14,7	9,7	10,0	9,5	60 سنة فأكثر
100	100	100	100	100	100	المجموع
المغرب						
26,5	29,6	24,8	28,2	31,3	26,1	14-0
59,8	57,1	61,3	62,4	59,0	64,6	59-15
13,8	13,4	14,0	9,4	9,7	9,3	60 سنة فأكثر
100	100	100	100	100	100	المجموع

المصدر: الإحصاءات العامة للسكان والسكنى، 2014 و2024 (المنذوبية السامية للتخطيط)

تطور عدد سكان الجهة حسب فئات الأعمار الكبرى والجنس (%)

2024			2014			فئة الأعمار
المجموع	إناث	ذكور	المجموع	إناث	ذكور	
جهة فاس-مكناس						
26,5	25,5	27,7	28,1	27,2	28,9	14-0
59,0	59,9	57,9	62,2	63,1	61,4	59-15
14,5	14,7	14,4	9,7	9,7	9,7	60 سنة فأكثر
100	100	100	100	100	100	المجموع
المغرب						
26,5	25,6	27,5	28,2	27,5	28,9	14-0
59,8	60,3	59,1	62,4	63,0	61,8	59-15
13,8	14,1	13,5	9,4	9,5	9,3	60 سنة فأكثر
100	100	100	100	100	100	المجموع

المصدر: الإحصاءات العامة للسكان والسكنى 2014 و2024 (المنذوبية السامية للتخطيط)

توزيع سكان الجهة حسب فئات الأعمار الوظيفية ووسط الإقامة والجنس (%) - سنة 2024

فئات الأعمار الوظيفية	ذكور	إناث	المجموع
الوسط الحضري			
0 - 4 سنة	7,5	6,7	7,1
5 - 14 سنة	19,0	17,2	18,1
15 - 59 سنة	58,7	61,6	60,1
60 سنة فأكثر	14,8	14,6	14,7
الوسط القروي			
0 - 4 سنة	8,8	8,3	8,6
5 - 14 سنة	20,7	20,0	20,4
15 - 59 سنة	56,9	56,9	56,9
60 سنة فأكثر	13,6	14,9	14,2
مجموع الوسطين			
0 - 4 سنة	8,0	7,3	7,6
5 - 14 سنة	19,7	18,2	18,9
15 - 59 سنة	57,9	59,9	59,0
60 سنة فأكثر	14,4	14,7	14,5
المجموع	100	100	100

المصدر: الإحصاء العام للسكان والسكنى 2024 (المنذوبية السامية للتخطيط)

3.5.1. معدل النساء في سن الإنجاب

تمثل شريحة النساء في سن الإنجاب، أي المتراوحة أعمارهن بين 15 و49 سنة، 49,0 % من مجموع الإناث بالجهة، وهذه النسبة تقل عن مثيلتها المسجلة على الصعيد الوطني ب 0,9 نقطة، وتتفاوت نسبيا حسب وسط الإقامة لفائدة الوسط الحضري، كما يشير إلى ذلك الجدول الموالي.

نسبة الإناث في سن الإنجاب حسب وسط الإقامة (%) - سنة 2024

وسط الإقامة	جهة فاس-مكناس	المغرب
الوسط الحضري	50,3	51,3
الوسط القروي	46,8	47,7
مجموع الوسطين	49,0	49,9

المصدر: الإحصاء العام للسكان والسكنى 2024 (المنذوبية السامية للتخطيط)

4.5.1. الهرم السكاني للجهة

نتيجة للتحويلات الديموغرافية والاجتماعية التي أصبحت تشهدها بلادنا بصفة عامة، عرف الهرم السكاني للجهة خلال العشرين سنة الأخيرة، تقلصا وانكماشًا في قاعدته ووسطه وتمددا في اتجاه القمة، وهذا ناجم عن انخفاض الولادات وتقدم أمد الحياة للسكان. وبالرجوع إلى نتائج الإحصاءات العامة لسنوات 2004 و2014 و2024 يتضح جليا حجم التحول الديموغرافي الذي أصبح يميز الجهة. فحسب هذه المعطيات، يتضح انخفاض نسبة السكان دون 15 سنة من 31,0 % في سنة 2004 إلى 26,5 % خلال سنة 2024، وانتقال نسبة السكان في سن النشاط (15-59 سنة) من 60,7 % (سنة 2004) إلى 62,2 % (سنة 2014) ثم تراجعها إلى 59,0 % (سنة 2024). وبالموازاة مع هذا التراجع، ارتفعت نسبة الأشخاص البالغة أعمارهم 60 سنة فما فوق، من 8,3 % في

سنة 2004 إلى 14,5% خلال سنة 2024. وللإشارة، فإن هذا الوضع يفرض تحديات كبيرة تتعلق بتلبية الاحتياجات الخاصة لهذه الفئة خصوصا في مجالات الصحة والحماية الاجتماعية والبنيات التحتية الملائمة.

توزيع سكان الجهة حسب فئات الأعمار الخماسية (%) - سنة 2024

فئات الأعمار	ذكور	إناث	المجموع
0-4 سنة	8,0	7,3	7,6
5-9 سنة	9,6	8,8	9,2
10-14 سنة	10,1	9,4	9,7
15-19 سنة	8,7	8,2	8,5
20-24 سنة	7,0	7,1	7,1
25-29 سنة	5,9	6,3	6,1
30-34 سنة	6,4	6,8	6,6
35-39 سنة	6,6	7,1	6,9
40-44 سنة	6,7	7,1	6,9
45-49 سنة	6,1	6,4	6,2
50-54 سنة	5,7	5,9	5,8
55-59 سنة	4,8	5,0	4,9
60-64 سنة	5,0	5,1	5,0
65-69 سنة	3,7	3,5	3,6
70-74 سنة	2,7	2,7	2,7
75 سنة فأكثر	3,0	3,4	3,2
المجموع	100	100	100

المصدر: الإحصاء العام للسكان والسكنى 2024 (المنذوبية السامية للتخطيط)

تطور البنية السكانية للجهة حسب الفئات العمرية الكبرى (%)

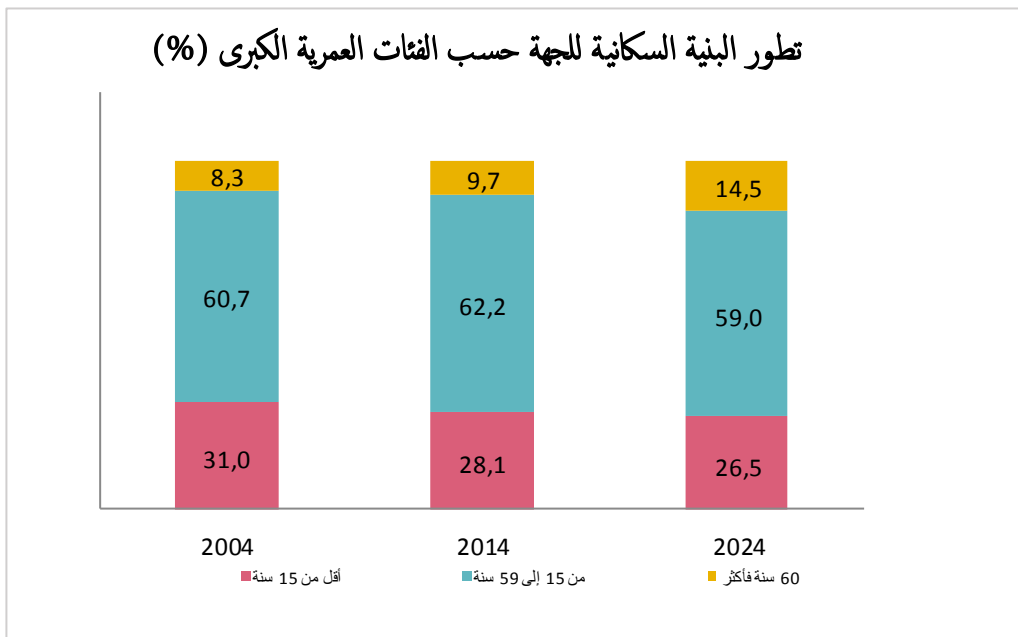

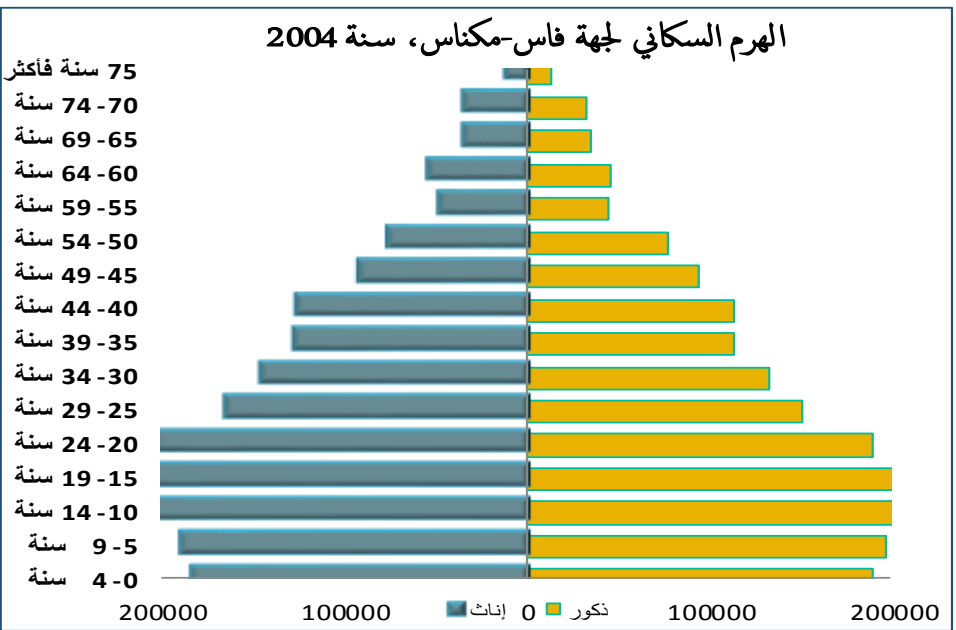
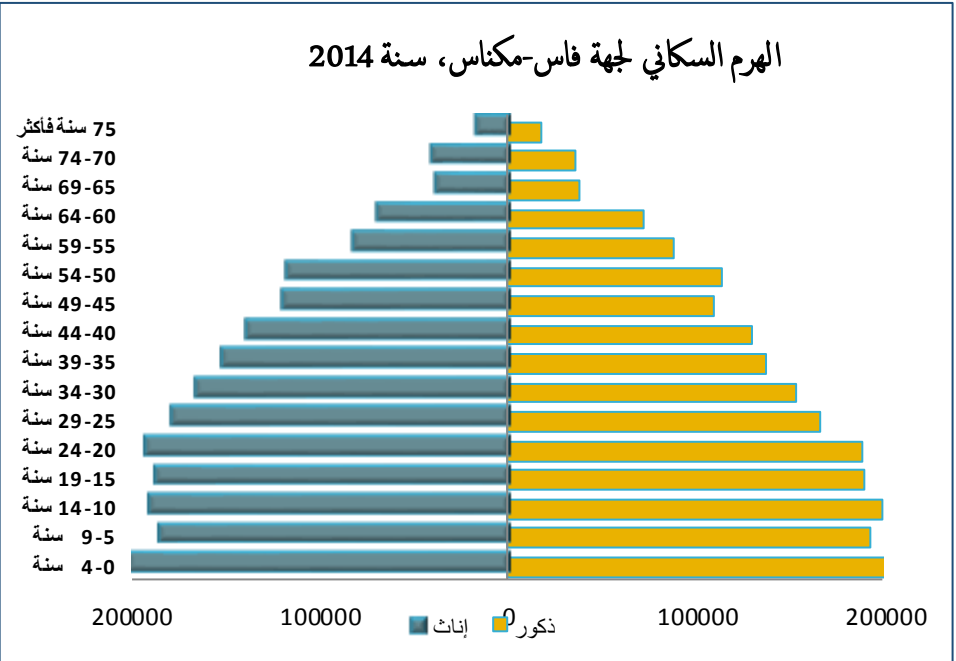
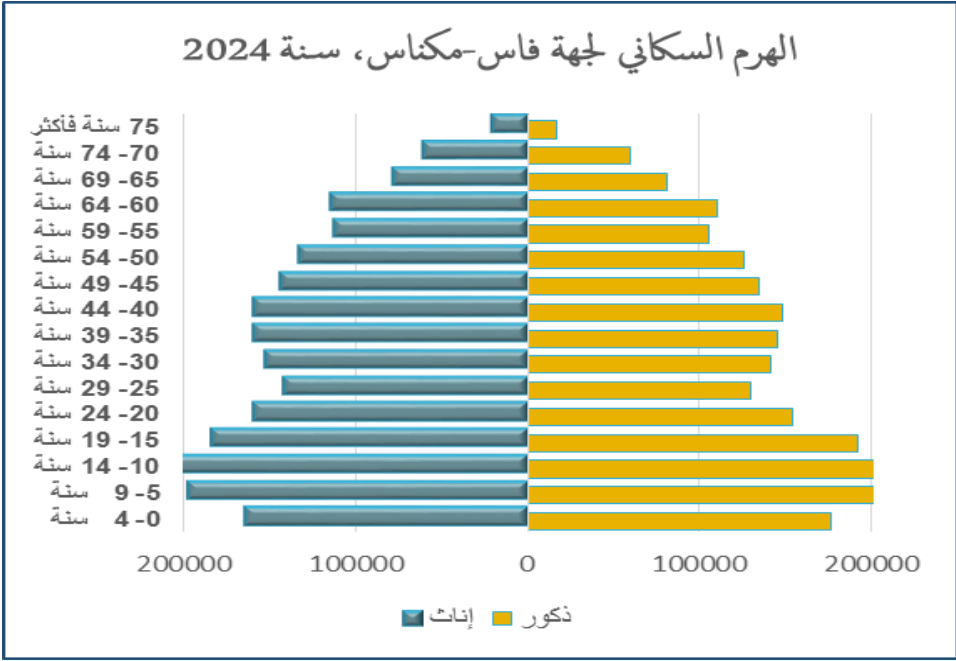

6.1. الحالة الزوجية للسكان

إن دراسة الحالة الزوجية تقتصر فقط على فئة السكان البالغين 15 سنة فأكثر. وهذه الفئة تمثل نسبة 73,5% من إجمالي سكان الجهة. وتختلف حسب الجنس ووسط الإقامة.

توزيع سكان الجهة البالغين 15 سنة فأكثر حسب الجنس ووسط الإقامة

الوسط	العدد			النسبة (%)		
	الذكور	الإناث	المجموع	الذكور	الإناث	المجموع
الوسط الحضري	1 019 500	1 099 420	2 118 920	73,4	76,1	74,8
الوسط القروي	575 269	564 969	1 140 238	70,5	71,6	71,0
مجموع الوسطين	1 594 769	1 664 389	3 259 158	72,3	74,6	73,5

المصدر: الإحصاء العام للسكان والسكنى 2024 (المنذوبة السامية للتخطيط)

1.6.1. توزيع السكان حسب الحالة الزوجية

في الفترة الممتدة ما بين 2014 و2024، انخفض معدل فئة العزاب بالجهة الذين يعادل سنهم أو يفوق 15 سنة من 34,9% إلى 32,5%. وللاشارة، فإن ظاهرة العزوبة بالجهة تعتبر أكثر حدة بالنسبة للذكور، حيث بلغ معدلها 38,5% مقابل 26,8% لدى الإناث. ويمكن ملاحظة هذا التباين في كلا الوسطين الحضري والقروي.

إن التراجع المسجل في معدلات العزوبة، قابلته زيادة في باقي الحالات الزوجية الأخرى، خصوصا فئة المتزوجين التي ارتفعت نسبتها ما بين 2014 و2024، من 57,7% إلى 58,6% لدى الذكور ومن 57,7% إلى 59,2% بالنسبة للإناث. وفيما يخص نسبة المطلقين، فقد ارتفعت بدورها خلال نفس الفترة من 0,9% إلى 1,9% لدى الذكور ومن 3,1% إلى 4,6% بالنسبة للإناث، وهذا التحول يهيم الوسطين الحضري والقروي على السواء. أما فيما يخص الأرمال، فقد بلغت نسبتهم خلال سنة 2024، 5,3% من إجمالي عدد السكان البالغين من العمر 15 سنة فأكثر، وهذه الحالة تهم النساء أكثر بنسبة 9,4% مقابل فقط 1,0% للذكور. ويلاحظ كذلك كون معدلات النساء المطلقات والأرمال تفوق نظيراتها المسجلة لدى الرجال بكل من الوسطين الحضري والقروي، وهذا يمكن تفسيره بصعوبة الزواج مرة ثانية بالنسبة للإناث بعد الطلاق أو الترميل.

توزيع سكان الجهة البالغين 15 سنة فأكثر حسب الحالة الزوجية والجنس ووسط الإقامة (%)

2024			2014			الحالة الزوجية
المجموع	الإناث	الذكور	المجموع	الإناث	الذكور	
الوسط الحضري						
33,4	28,1	39,0	35,6	30,2	41,3	عزاب
57,3	56,9	57,8	56,4	56,0	56,9	متزوجون
3,9	5,5	2,2	2,5	3,8	1,0	مطلقون
5,4	9,4	1,0	5,5	9,9	0,9	أرامل
100	100	100	100	100	100	المجموع
الوسط الحضري						
30,9	24,2	37,5	33,9	28,4	39,5	عزاب
61,9	63,7	60,1	59,7	60,5	58,9	متزوجون
2,2	2,9	1,4	1,2	1,8	0,6	مطلقون
5,1	9,3	0,9	5,1	9,3	1,0	أرامل
100	100	100	100	100	100	المجموع
مجموع الوسطين						
32,5	26,8	38,5	34,9	29,5	40,6	عزاب
58,9	59,2	58,6	57,7	57,7	57,7	متزوجون
3,3	4,6	1,9	2,0	3,1	0,9	مطلقون
5,3	9,4	1,0	5,4	9,7	0,9	أرامل
100	100	100	100	100	100	المجموع

المصدر: الإحصاءات العامة للسكان والسكنى 2014 و2024 (المنذوبة السامية للتخطيط)

2.6.1. السن عند الزواج الأول

يُعدُّ السن عند الزواج الأول من بين المؤشرات الديموغرافية الهامة، لما له من تأثير مباشر على الإنجاب والخصوبة. وحسب نتائج إحصاء 2024، فقد بلغ هذا المؤشر بالنسبة لجهة فاس مكناس 28,5 سنة (مقابل 28,1 سنة خلال إحصاء 2014) وهو نفس الرقم المسجل على الصعيد الوطني. ويختلف هذا المؤشر حسب الجنس ووسط الإقامة، حيث يلاحظ:

- ولوج الذكور مؤسسة الزواج، خلال سنة 2024، متأخرين عن الإناث ب 8,3 سنوات، مقابل 4,7 سنوات خلال سنة 2014؛
- أن الذكور والإناث بالوسط القروي، قبل عشر سنوات مضت أي خلال سنة 2014، كانوا يعقدون قرانهم الأول بعد نظرائهم بالوسط الحضري بخمسة أشهر. لكن حسب نتائج إحصاء سنة 2024، أصبحوا يقدمون على زواجهم الأول بحوالي سنة ونصف قبل نظرائهم بالوسط الحضري.

تطور السن عند الزواج الأول حسب الجنس ووسط الإقامة (بالسنوات)

2024			2014			وسط الإقامة
المجموع	إناث	ذكور	المجموع	إناث	ذكور	
جهة فاس مكناس						
29,0	25,3	32,9	28,8	26,2	31,4	الوسط الحضري
27,5	22,3	32,2	29,3	26,6	32,1	الوسط القروي
28,5	24,3	32,6	28,1	25,7	30,4	المجموع
المستوى الوطني						
29,0	25,4	32,8	29,2	26,4	32,1	الوسط الحضري
27,5	23,0	31,8	27,5	24,8	30,1	الوسط القروي
28,5	24,6	32,4	28,5	25,7	31,3	المجموع

المصدر: الإحصاءات العامة للسكان والسكنى، 2014 و2024 (المنذوية السامية للتخطيط)

تطور معدل السن عند الزواج الأول بالجهة حسب العمالة أو الإقليم والجنس

2024			2014			عمالة أو إقليم
المجموع	إناث	ذكور	المجموع	إناث	ذكور	
29,0	25,3	32,7	29,3	26,9	31,7	فاس
28,9	24,9	33,1	29,1	26,1	32,2	مكناس
29,2	24,6	33,8	29,7	27,3	32,1	تازة
27,3	23,7	31,1	26,8	24,2	29,6	بولمان
27,0	22,5	30,9	27,3	25,3	29,3	مولاي يعقوب
27,7	23,2	32,5	28,3	25,2	31,7	صفرو
27,8	24,1	31,6	27,7	24,9	30,5	إفران
28,2	23,0	32,9	28,6	26,5	30,7	تاوانات
27,8	23,5	32,1	27,9	25,0	30,7	الحاجب
28,5	24,3	32,6	28,8	26,2	31,4	جهة فاس-مكناس
28,5	24,6	32,4	28,5	25,7	31,3	الصعيد الوطني

المصدر: الإحصاءات العامة للسكان والسكنى 2014 و2024 (المنذوية السامية للتخطيط)

3.6.1. المؤشر التركيبي للخصوبة

لقد تراجع المؤشر التركيبي للخصوبة بالجهة (عدد الأطفال لكل امرأة) من 2,46 خلال سنة 2004 إلى 2,13 في سنة 2014، ثم 2,02 طفل لكل امرأة خلال سنة 2024 (1,97 بالنسبة للصعيد الوطني سنة 2024)، ليصبح أقل من عتبة تعويض الأجيال المحددة في 2.1 طفل لكل امرأة.

هذا التراجع شمل النساء بالوسط الحضري، حيث انخفض عدد الأطفال لكل امرأة من 1,98 في سنة 2014 إلى 1,80 خلال سنة 2024، بينما ارتفع خلال نفس الفترة في الوسط القروي من 2,37 إلى 2,46.

تطور المؤشر التركيبي للخصوبة بالجهة حسب وسط الإقامة

2024			2014			2004			
المجموع	قروي	حضري	المجموع	قروي	حضري	المجموع	قروي	حضري	
2,02	2,46	1,80	2,13	2,37	1,98	2,46	2,98	2,11	المؤشر التركيبي للخصوبة بالجهة
1,97	2,37	1,77	2,21	2,55	2,01	2,47	3,06	2,05	المؤشر التركيبي للخصوبة الوطني

المصدر: الإحصاءات العامة للسكان والسكنى 2004 و2014 و2024 (المنذوبة السامية للتخطيط)

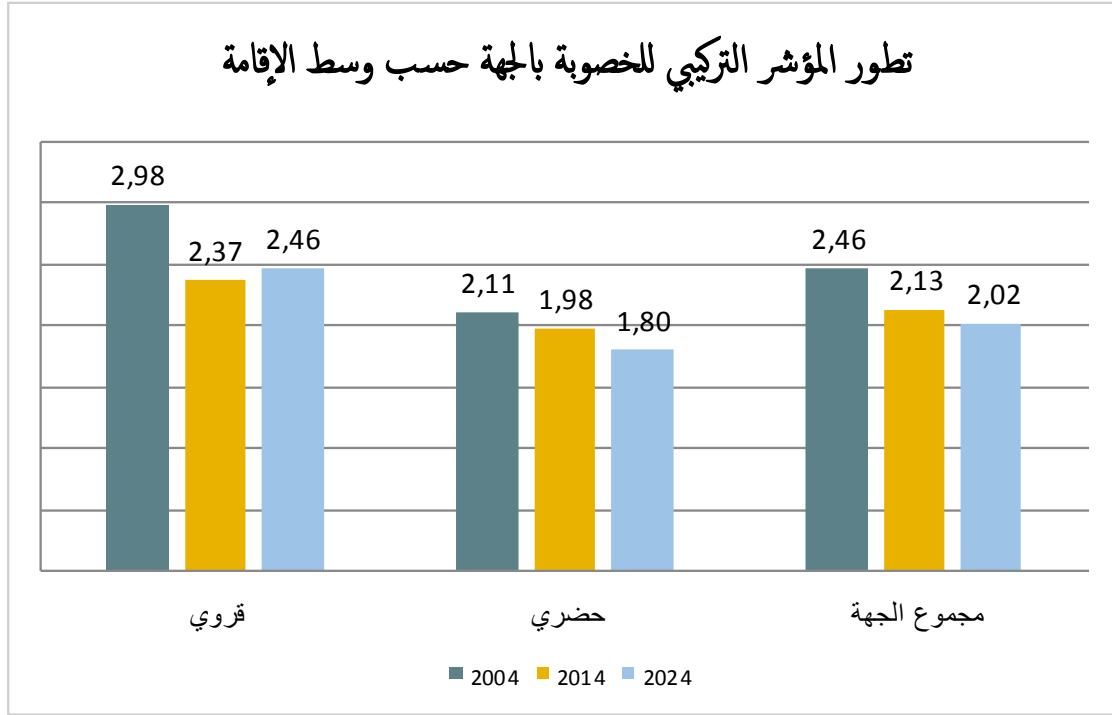

يلاحظ تباين في معدلات الخصوبة بالنسبة لمختلف الوحدات الإدارية المكونة للجهة، حيث يتضح أن معدلات كل من عمالتي فاس (1,88) ومكناس (1,77) وكذا أقاليم تازة (1,95) وإفران (1,97) وصفرو (2,07) أضححت دون عتبة تعويض الأجيال. وفي المقابل، أربعة أقاليم لاتزال تسجل معدلات خصوبة فوق هذه العتبة وهي مولاي يعقوب (2,68) وتاونات (2,46) وبولمان (2,24) والحاجب (2,12).

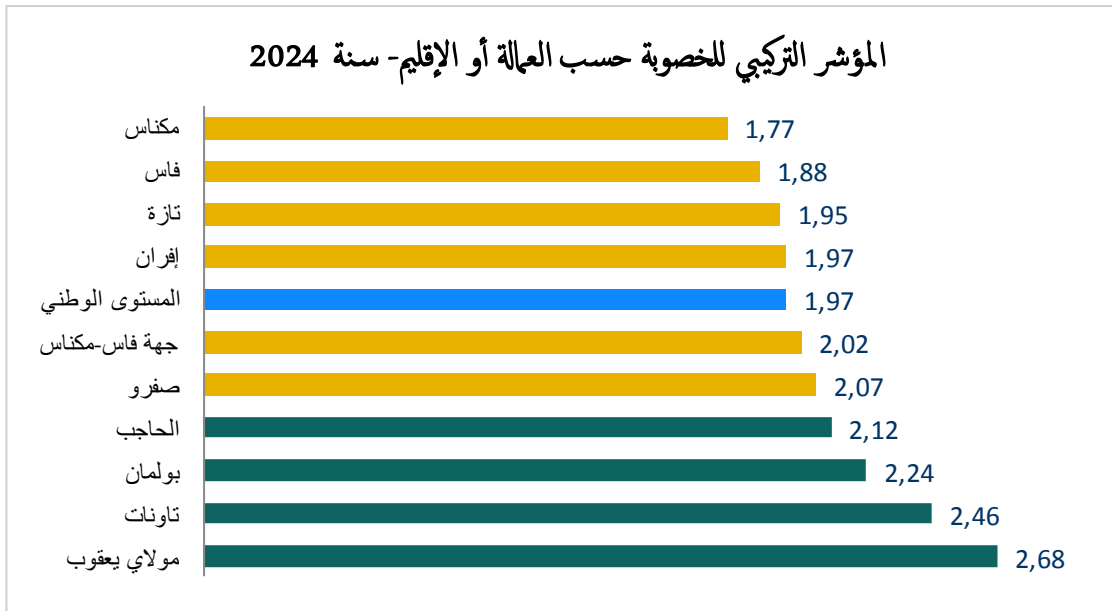

7.1. الأشخاص ذوي الاحتياجات الخاصة

إن المقاربة التي تم اعتمادها للإحاطة بموضوع الإعاقة خلال الإحصاء العام تعتمد على تبني أسئلة تعتمد على التصنيف الدولي للأداء الذي وضعته منظمة الصحة العالمية عوض التصنيف الدولي للإعاقة. وتعالج الأسئلة المطروحة على الشخص المبحوث درجة الصعوبات التي يعاني منها للقيام بأنشطته اليومية. وقد تم التركيز على ستة مجالات وظيفية وهي: الرؤية، السمع، المشي أو صعود الأدراج، التذكر أو التركيز، الاعتناء بالذات كالاستحمام أو ارتداء الملابس ثم التواصل باستعمال لغته المعتادة.

واستنادا إلى هذه المقاربة المعتمدة، يتضح من خلال نتائج الإحصاء لسنة 2024، أن 5,8% من سكان الجهة مقابل 4,8% على الصعيد الوطني ينتمون لهذه الفئة من السكان لكونهم يعانون من صعوبات في الوظائف التي تم ذكرها في الفقرة السابقة. وقد سجل هذا المؤشر أدنى مستوياته بإقليم مولاي يعقوب (4,8%)، أما أعلى مستوى فقد سجل بإقليم تاونات (7,6%) متجاوزا بذلك الصعيدين الجهوي والوطني.

وحسب وسط الإقامة، فإن نسبة الأشخاص ذوي الاحتياجات الخاصة بالوسط القروي (6,9%) تفوق مثلتها المسجلة بالوسط الحضري (5,1%). وباستثناء إقليم إفران، فإن هذا المنحى ينطبق على جميع الوحدات الإدارية المكونة للجهة.

توزيع السكان ذوي الاحتياجات الخاصة بالجهة حسب العمالة أو الإقليم والجنس ووسط الإقامة - سنة 2024

حضري + قروي			قروي			حضري			عمالة أو إقليم
المجموع	إناث	ذكور	المجموع	إناث	ذكور	المجموع	إناث	ذكور	
5,0	5,0	5,0	5,3	5,7	4,9	5,0	5,0	5,0	فاس
5,1	5,1	5,1	5,5	5,3	5,7	5,0	5,0	5,0	مكناس
7,0	6,8	7,2	8,2	7,9	8,4	5,4	5,4	5,5	تازة
5,8	5,9	5,7	6,6	6,8	6,4	4,4	4,4	4,5	بولمان
4,8	4,8	4,9	4,9	5,0	4,9	4,6	4,3	4,8	مولاي يعقوب
6,2	6,1	6,4	7,1	6,9	7,2	5,6	5,5	5,7	صفرو
4,9	5,0	4,8	4,9	5,0	4,9	4,9	5,0	4,8	إفران
7,6	7,6	7,6	8,0	8,1	8,0	5,3	5,2	5,4	تاونات
5,7	5,8	5,5	5,8	6,2	5,5	5,5	5,6	5,4	الحاجب
5,8	5,7	5,8	6,9	6,9	7,0	5,1	5,1	5,1	جهة فاس-مكناس
4,8	4,8	4,7	5,6	5,6	5,6	4,2	4,3	4,2	المغرب

المصدر: الإحصاء العام للسكان والسكنى 2024 (المنذوبة السامية للتخطيط)

المميزات التعليمية

تحسن مستمر في تـمدرس الأطفـال

تراجـع معدل الأمية بين النساء وساكـنة
الوسط القروي

2. القدرة على القراءة والكتابة

للتربية والتعليم دور أساسي في مسلسل التنمية الاقتصادية والاجتماعية والبشرية والثقافية للبلاد، كما أنهما يعتبران من ضمن العوامل المؤثرة بشكل مباشر على تحسين ظروف عيش السكان، ومسايرتهم لركب التطور العلمي والتكنولوجي، ورفي مستواهم الاجتماعي والاقتصادي. ويسعى الإحصاء العام للسكان والسكنى من خلال مقارنة مؤشري الأمية والتمدرس إلى توفير معلومات وافية ومحيطة حول المستويات الدراسية للسكان وخصوصا لدى فئة الشباب، مع إمكانية تقييم الجهود المبذولة في مجالات محاربة الأمية والهدر المدرسي وتعميم التمدرس.

1.2. معدل الأمية حسب الجنس ووسط الإقامة

تقلصت نسبة الأمية¹ بالجهة خلال العشر سنوات الأخيرة بحوالي 7,2 نقاط مئوية، منتقلة من 34,7% إلى 27,5% (من 32,2% إلى 24,8% بالنسبة للصعيد الوطني). ويلاحظ من خلال الجداول الإحصائية التالية، أن هذا التطور كان أكثر تجليا بالوسط القروي، حيث تراجع نسبة الأمية من 49,3% إلى 40,6%، وقد استفادت منه الإناث أكثر من الذكور.

معدل الأمية حسب الجنس ووسط الإقامة (%) - سنة 2024

الوسط	جهة فاس-مكناس			الصعيد الوطني		
	الذكور	الإناث	المجموع	الذكور	الإناث	المجموع
الوسط الحضري	13,0	27,3	20,3	10,8	23,6	17,3
الوسط القروي	29,1	52,3	40,6	27,9	48,4	38,0
المجموع	18,9	35,9	27,5	17,2	32,4	24,8

المصدر: الإحصاء العام للسكان والسكنى 2024 (المنذوبية السامية للتخطيط)

معدل الأمية حسب الجنس ووسط الإقامة (%) - سنة 2014

الوسط	جهة فاس مكناس			الصعيد الوطني		
	الذكور	الإناث	المجموع	الذكور	الإناث	المجموع
الوسط الحضري	16,1	34,2	25,4	14,0	31,0	22,6
الوسط القروي	35,3	63,4	49,3	34,9	60,1	47,5
المجموع	23,7	45,3	34,7	22,2	42,1	32,2

المصدر: الإحصاء العام للسكان والسكنى 2014 (المنذوبية السامية للتخطيط)

¹ يطلق مصطلح الأمية على كل شخص بلغ عمره 10 سنوات فأكثر وغير قادر على كتابة وقراءة واستيعاب موضوع بسيط مرتبط بحياته اليومية.

معدل الأمية بالجهة حسب الجنس ووسط الإقامة (%)

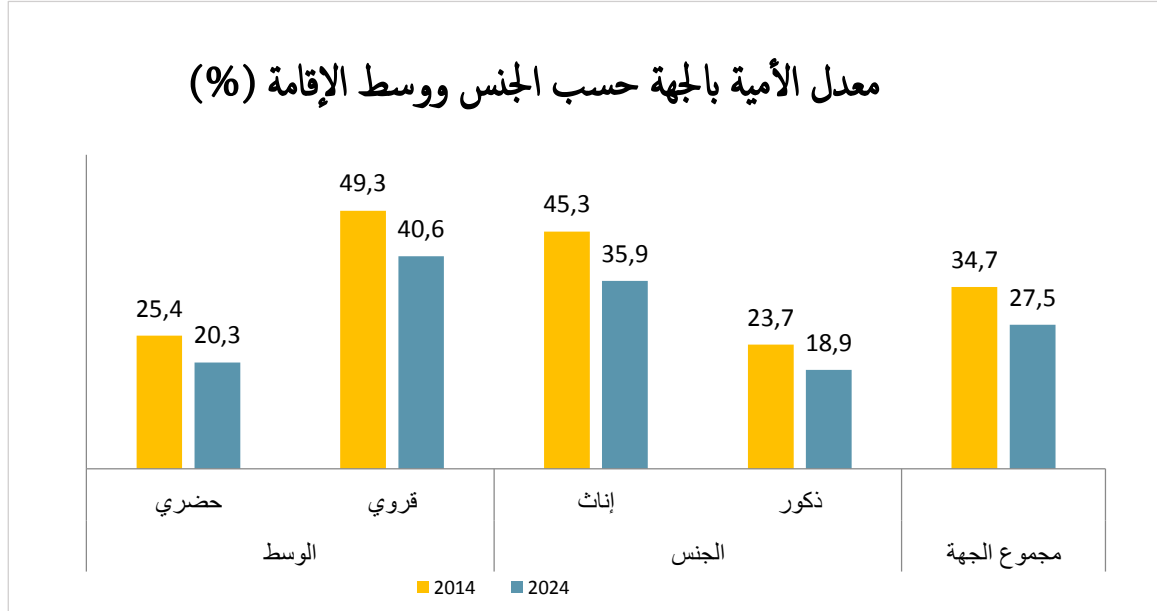

فيما يخص توزيع ظاهرة الأمية حسب العمالة أو الإقليم، يلاحظ انتشارها بشكل بارز يفوق المتوسطين الجهوي (27,5%) والوطني (24,8%) بمعظم الوحدات الإدارية المكونة للجهة. هذه الحالة تنطبق على أقاليم تاونات (39,7%)، بولمان (34,9%)، تازة (34,5%)، مولاي يعقوب (34,5%)، إفران (31,8%)، الحاجب (30,8%) و صفرو (30,5%)؛ وفي المقابل تعتبر أقل حدة بكل من عمالتي فاس (20,8%) ومكناس (19,4%).

تطور معدل الأمية حسب العمالة أو الإقليم والجنس (%)

عمالة أو إقليم	2024			2014		
	مجموع	إناث	ذكور	مجموع	إناث	ذكور
فاس	20,8	27,1	14,3	26,4	34,6	17,9
مكناس	19,4	26,2	12,3	25,3	34,3	15,9
تازة	34,5	45,1	23,3	41,5	53,8	28,4
بولمان	34,9	45,9	23,5	42,1	55,2	28,5
مولاي يعقوب	34,5	44,1	25,6	46,8	59,8	34,3
صفرو	30,5	40,0	20,4	37,1	48,2	25,1
إفران	31,8	39,9	23,4	38,0	47,4	28,2
تاونات	39,7	51,9	27,9	47,8	62,4	33,2
الحاجب	30,8	40,1	21,3	37,6	48,8	26,3
جهة فاس-مكناس	27,5	35,9	18,9	34,7	45,3	23,7
المغرب	24,8	32,4	17,2	32,2	42,1	22,2

المصدر: الإحصاءات العامة للسكان والسكنى 2014 و2024 (المنذوبية السامية للتخطيط)

معدل الأمية حسب العمالة أو الإقليم والجنس (%)

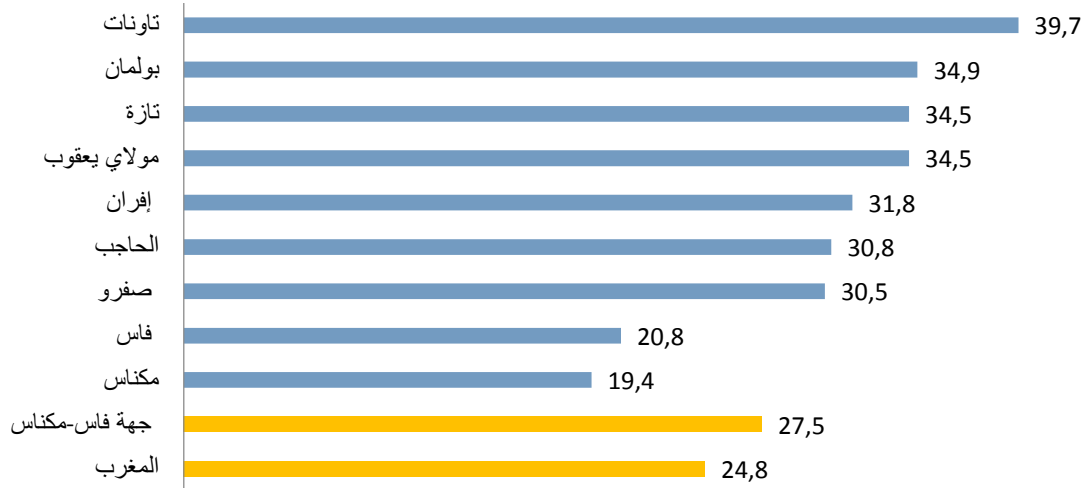

2.2. معرفة اللغات

إن معظم سكان الجهة البالغين 10 سنوات فأكثر، والقادرين على القراءة والكتابة لديهم معرفة بقراءة وكتابة اللغة العربية (99,6%)، وفي المقابل استقرت نسبة الأشخاص الذين يعرفون القراءة والكتابة بالأمازيغية باستخدام حرف تيفيناغ في حدود 1,0% (1,5% على الصعيد الوطني). وفيما يخص معرفة قراءة وكتابة اللغات الأجنبية، فتأتي الفرنسية في المرتبة الأولى بنسبة 55,8% من مجموع الأشخاص المنتمين لنفس الفئة العمرية، ثم الإنجليزية بنسبة 18,2%.

وحسب وسط الإقامة، يلاحظ ارتفاع معدلات الأشخاص المعنيين بقراءة وكتابة اللغات الأجنبية (الفرنسية والإنجليزية) بالوسط الحضري مقارنة بالوسط القروي (نفس الحالة تنطبق على الصعيد الوطني).

توزيع سكان الجهة البالغين 10 سنوات فأكثر حسب اللغات المقروءة والمكتوبة ووسط الإقامة - سنة 2024

اللغات المقروءة والمكتوبة	جهة فاس-مكناس			الصعيد الوطني		
	حضري	قروي	المجموع	حضري	قروي	المجموع
العربية	99,6	99,6	99,6	99,1	99,3	99,2
الأمازيغية (تيفيناغ)	0,9	1,1	1,0	1,5	1,6	1,5
الإنجليزية	22,2	8,5	18,2	25,2	9,6	20,5
الفرنسية	62,2	40,2	55,8	64,3	42,1	57,7

المصدر: الإحصاء العام للسكان والسكنى 2024 (المنذوبة السامية للتخطيط)

توزيع سكان الجهة حسب اللغات المقروءة والمكتوبة ووسط الإقامة - سنة 2024 (%)

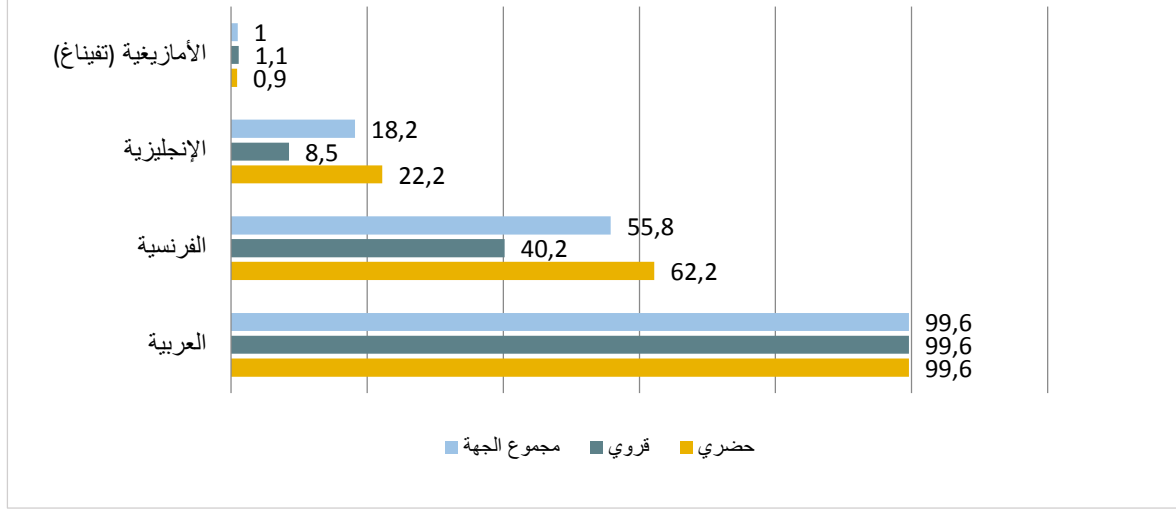

3.2. التمدرس

1.3.2. نسبة تمدرس الأطفال ما بين 7 و12 سنة

من بين أطفال الجهة الذين تراوحت أعمارهم ما بين 7 و12 سنة في فاتح شتنبر 2024، ما يناهز 95,6% كانوا يتابعون تعليمهم خلال الموسم الدراسي 2024-2023. وتختلف هذه النسبة حسب وسط الإقامة، حيث تم تسجيل ما يقارب 96,4% كنسبة التمدرس بالوسط الحضري، مقابل 94,5% بالوسط القروي. ولا تختلف هذه النسبة حسب الجنس، حيث بلغت 95,6% لدى الذكور، مقابل 95,7% للإناث. كما يلاحظ تقارب معدلات التمدرس المسجلة على صعيد الجهة بشكل كبير مع المعدلات الوطنية حسب الجنس ووسط الإقامة. ولا بد من الإشارة هنا، إلى أن هذه النسب المسجلة تأخذ بعين الاعتبار ظاهرة الهدر المدرسي، بحكم أن المعلومات المستوفاة خلال مرحلة إنجاز الإحصاء العام (شتنبر 2024)، همت جميع فئات التلاميذ، وذلك بعد نهاية السنة الدراسية 2024-2023 وليس عند بدايتها. وعلى العموم، ومقارنة بمعطيات 2014، يمكن ملاحظة تحسن ملموس في مستوى التمدرس بالوسط القروي خاصة بالنسبة للإناث.

معدل تمدرس الأطفال (بالجهة) ما بين سن 7 و12 سنة حسب الجنس ووسط الإقامة (%)

الوسط	جهة فاس مكناس			المستوى الوطني		
	الذكور	الإناث	المجموع	الذكور	الإناث	المجموع
حضري	96,2	96,5	96,4	96,1	96,5	96,3
قروي	94,6	94,3	94,5	95,2	95,1	95,1
المجموع	95,6	95,7	95,6	95,7	95,9	95,8

المصدر: الإحصاء العام للسكان والسكنى 2024 (المنذوبة السامية للتخطيط)

تطور نسبة التمدرس بالجهة حسب الجنس ووسط الإقامة (%)

2024			2014			وسط الإقامة
المجموع	الإناث	الذكور	المجموع	الإناث	الذكور	
96,4	96,5	96,2	97,5	97,6	97,4	حضري
94,5	94,3	94,6	90,5	88,2	92,7	قروي
95,6	95,7	95,6	94,4	93,5	95,3	المجموع

المصدر: الإحصاءات العامة للسكان والسكنى 2014 و2024 (المنذوبية السامية للتخطيط)

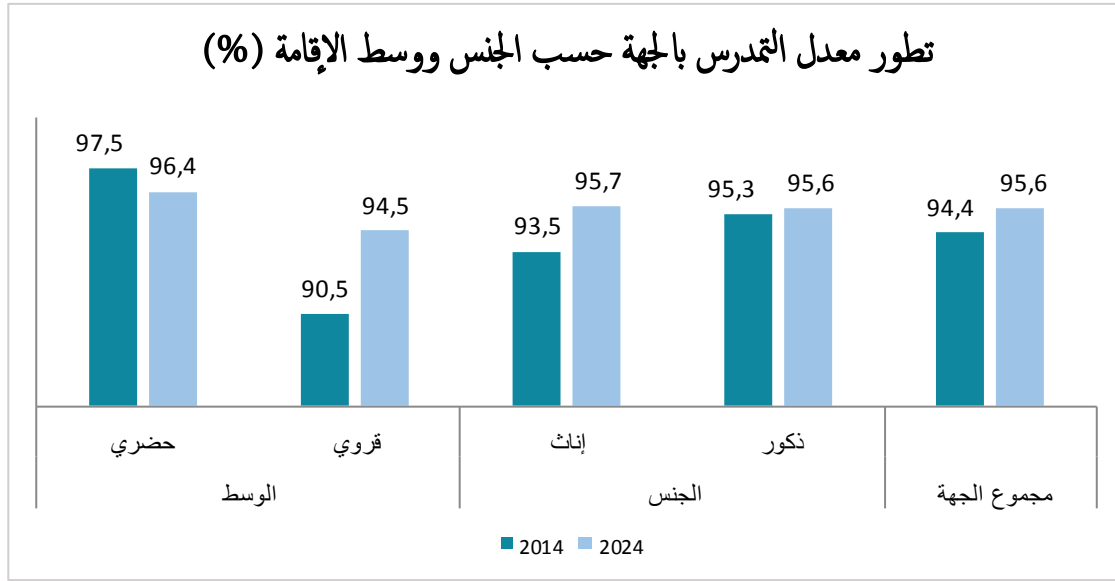

تطور معدل التمدرس بالجهة حسب العمالة أو الإقليم والجنس (%)

2024			2014			عمالة أو إقليم
مجموع	إناث	ذكور	مجموع	إناث	ذكور	
95,9	96,0	95,8	97,0	97,3	96,8	فاس
96,9	96,8	96,9	97,1	96,9	97,3	مكناس
95,9	96,1	95,7	93,4	91,9	94,9	تازة
94,2	93,9	94,4	91,4	89,5	93,2	بولمان
93,3	93,0	93,6	93,1	91,8	94,3	مولاي يعقوب
96,4	96,2	96,6	95,0	93,9	96,1	صفرو
95,5	95,6	95,3	93,1	92,3	94,0	إفران
94,3	94,5	94,1	90,1	87,7	92,3	تاوانات
96,0	96,1	95,8	95,1	94,2	96,0	الحاجب
95,6	95,7	95,6	94,4	93,5	95,3	جهة فاس-مكناس
95,8	95,9	95,7	95,1	94,4	95,7	الصعيد الوطني

المصدر: الإحصاءات العامة للسكان والسكنى 2014 و2024 (المنذوبية السامية للتخطيط)

2.3.2. المستوى التعليمي للسكان

تراجعت نسبة الأشخاص البالغين 10 سنوات وأكثر بالجهة، الذين لا يتوفرون على أي مستوى تعليمي من مجموع أفراد نفس الفئة، من 34,7% خلال سنة 2014 إلى 33,3% في سنة 2024 (31,8% على الصعيد الوطني). وتتباين هذه المعدلات حسب وسط الإقامة، حيث تصل إلى 44,8% بالوسط القروي مقابل 26,8% بالوسط الحضري. ويشكل السكان الذين يتوفرون على المستوى الابتدائي فقط، 26,9% من إجمالي الأشخاص المعنيين؛ بينما لا تتجاوز نسبة الأشخاص المتوفرين على مستوى دراسي عالي 9,4% من مجموع سكان الجهة من نفس الفئة العمرية. وتختلف هذه النسب حسب وسط الإقامة لفائدة الوسط الحضري عموماً، أما الوسط القروي فيأوي أكبر نسبة من الأشخاص بدون مستوى تعليمي، وكذلك الذين يتوفرون على أدنى المستويات التعليمية الأولية والابتدائية. وبصيغة أخرى، ما يقارب 75% من سكان القرى بالجهة من الفئة العمرية المعنية، لا يتجاوز مستواهم التعليمي في أحسن الحالات، المستوى الابتدائي. كما يمكن الاستنتاج بأن نسبة قليلة من المتدربين في الوسط القروي هي التي تستطيع مواصلة مسارها التعليمي، وبالتالي الحصول على مستوى دراسي متقدم.

وعلى العموم، بالرغم من كل هذه الملاحظات، فقد عرفت العشر سنوات الأخيرة تحسناً في معدلات التمدرس بالجهة وكذلك تقلص الفوارق بين الواسطين الحضري والقروي.

تطور عدد سكان الجهة البالغين 10 سنوات فأكثر حسب المستوى التعليمي ووسط الإقامة (%)

المستوى التعليمي	2024			2014		
	المجموع	قروي	حضري	المجموع	قروي	حضري
لاشيء	33,3	44,8	26,8	34,7	48,4	25,9
أولي	1,7	1,2	1,9	1,6	2,1	1,2
ابتدائي	26,9	28,9	25,7	27,4	29,6	26
ثانوي إعدادي	17,1	15,4	18,0	17,5	13,4	20,3
ثانوي تاهيلي	11,7	6,1	14,8	11,3	4,7	15,6
عالي	9,4	3,6	12,7	7,5	1,8	11
المجموع	100	100	100	100	100	100

المصدر: الإحصاءات العامة للسكان والسكنى 2014 و2024 (المنذوبة السامية للتخطيط)

توزيع سكان الجهة البالغين 10 سنوات فأكثر حسب المستوى التعليمي
ووسط الإقامة (%) - سنة 2024

الصعيد الوطني			جهة فاس-مكناس			المستوى التعليمي
المجموع	قروي	حضري	المجموع	قروي	حضري	
31,8	43,3	24,9	33,3	44,8	26,8	لا شيء
1,7	1,6	1,8	1,7	1,2	1,9	الأولي
26,8	30,0	25,0	26,9	28,9	25,7	الابتدائي
17,1	15,2	18,2	17,1	15,4	18,0	الثانوي الإعدادي
12,3	6,1	16,0	11,7	6,1	14,8	الثانوي التأهيلي
10,2	3,9	14,0	9,4	3,6	12,7	العالي

المصدر: الإحصاء العام للسكان والسكنى 2024 (المنذوبة السامية للتخطيط).

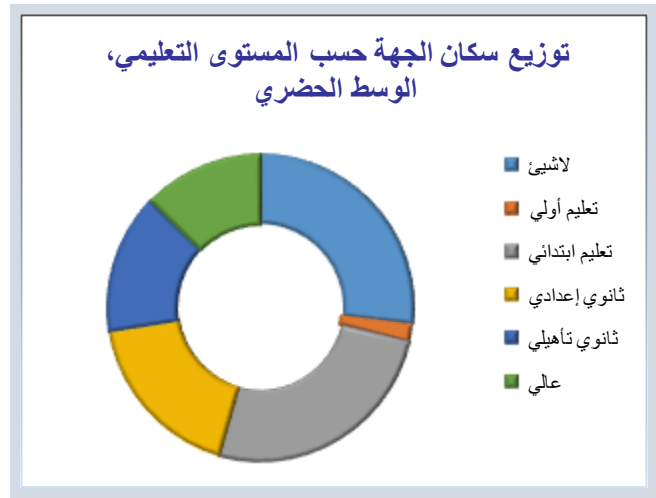
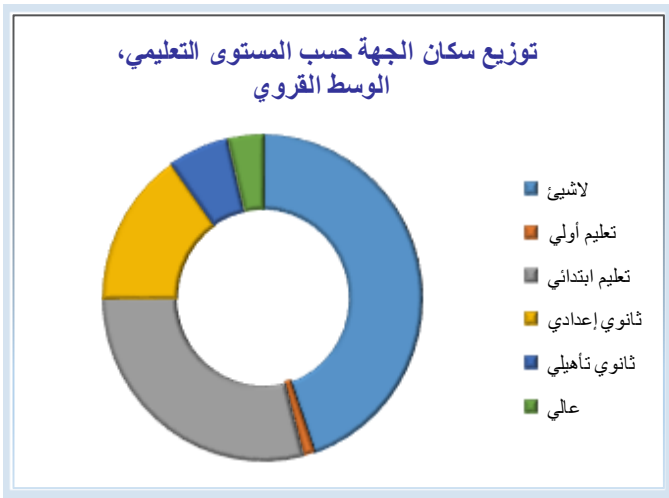

المميزات الاقتصادية

تراجع معدل النشاط

ارتفاع معدل البطالة

3. المساهمة في النشاط الاقتصادي

يتكون السكان على الصعيد الاقتصادي من فئتين: السكان النشيطون (المشتغلون والعاطلون) والسكان غير النشيطين (الذين لا يزالون أي نشاط اقتصادي ولا يبحثون عن عمل). وهكذا تم تصنيف 1 265 961 من سكان الجهة البالغين 15 سنة فما فوق كنشيطين حسب آخر إحصاء عام للسكان والسكنى 2024. ويمثل هذا العدد 28,5% من إجمالي سكان الجهة، وهو ما يطلق عليه بمعدل النشاط الخام. ويختلف هذا المؤشر حسب الجنس ووسط الإقامة.

1.3. توزيع السكان حسب نوع النشاط

ما يناهز 28,5% من سكان الجهة مصنّفون كنشيطين، إما مشتغلين أو عاطلين. أما باقي السكان، فيعدون غير نشيطين، بحكم أنهم لا يزالون أي نشاط اقتصادي ولا يبحثون عن عمل، منهم الأطفال والتلاميذ والطلبة وربات البيوت والمتقاعدون، والمسنون وجميع الأشخاص الذين لا تسمح لهم ظروفهم الشخصية أو الصحية بمزاولة أي عمل. ويتوزع سكان الجهة، حسب نوع النشاط (نشيط أو غير نشيط) بشكل متباين بين الجنسين من جهة وبين وسطي الإقامة من جهة أخرى، كما يبرزه الجدول التالي:

توزيع سكان الجهة حسب نوع النشاط والجنس ووسط الإقامة - سنة 2024

نوع النشاط	الذكور	الإناث	المجموع
الوسط الحضري			
السكان النشيطون	649 224	206 611	855 835
السكان غير النشيطين	738 876	1 237 314	1 976 190
مجموع السكان	1 388 100	1 443 925	2 832 025
الوسط القروي			
السكان النشيطون	379 702	30 424	410 126
السكان غير النشيطين	436 493	758 229	1 194 722
مجموع السكان	816 195	788 653	1 604 848
مجموع الواسطين			
السكان النشيطون	1 028 926	237 035	1 265 961
السكان غير النشيطين	1 175 369	1 995 543	3 170 912
مجموع السكان	2 204 295	2 232 578	4 436 873

المصدر: الإحصاء العام للسكان والسكنى 2024 (المنذوبة السامية للتخطيط)

من خلال هذه المعطيات، يتبين أن غالبية السكان غير النشيطين (62,9%) وفي كل من الواسطين الحضري (62,6%) والقروي (63,5%) هم من فئة النساء، وذلك نتيجة للأعداد الكبيرة من النساء ربات البيوت اللواتي يعتبرن حسب التعريف الإحصائي-الاقتصادي غير نشيطات، في غياب مزاولة أنشطة أخرى غير الأشغال المنزلية؛

بينما نجد العكس لدى الذكور، فهم يمثلون 81,3% من الساكنة النشيطة: 75,9% بالوسط الحضري و 92,6% بالوسط القروي.

ويلاحظ أيضا أن الوسط القروي قد عرف، ما بين 2014 و 2024، تزايدا ملحوظا في صفوف السكان النشيطين الذكور (من 86,3% إلى 92,6%) وتراجعا بالنسبة للنساء من نفس الفئة (من 13,7% إلى 7,4%).

توزيع السكان النشيطين (15 سنة فأكثر) حسب الجنس ووسط الإقامة (%)

2024			2014			جهة فاس-مكناس
المجموع	الإناث	الذكور	المجموع	الإناث	الذكور	
100	24,1	75,9	100	26,1	73,9	الوسط الحضري
100	7,4	92,6	100	13,7	86,3	الوسط القروي
100	18,7	81,3	100	21,5	78,5	المجموع

المصدر: الإحصاءات العامة للسكان والسكنى 2014 و 2024 (المنذوبية السامية للتخطيط)

2.3. معدل النشاط

بلغ معدل النشاط لسكان الجهة البالغين 15 سنة فأكثر 38,9%، مقابل 41,6% على الصعيد الوطني. ويخفي هذا المعدل التباين الحاصل بين الجنسين، إذ أن نسبة النشاط لدى الذكور من هذه الفئة تناهز 64,6%، في حين لا تصل لدى الإناث سوى إلى 14,2%. أما فيما يخص وسط الإقامة، فالإحصائيات تظهر بأن الذكور هم أكثر نشاطا بالوسط القروي بمعدل يناهز 2,3 نقط مئوية مقارنة بنظيره في الوسط الحضري. وعلى عكس ذلك، فإن الإناث هن أكثر مساهمة في النشاط الاقتصادي بالوسط الحضري بمعدل نشاط يصل إلى 18,8% مقابل 5,4% بالوسط القروي. كل هذه الملاحظات حول التباين الحاصل حسب الجنس ووسط الإقامة، تنطبق أيضا على المستوى الوطني.

معدل النشاط الصافي بالجهة لدى الأشخاص البالغين 15 سنة فأكثر حسب الجنس ووسط الإقامة (%) - سنة 2024

الوسط	جهة فاس مكناس			المستوى الوطني		
	الذكور	الإناث	المجموع	الذكور	الإناث	المجموع
الوسط الحضري	63,7	18,8	40,4	66,7	22,2	43,8
الوسط القروي	66,0	5,4	36,0	67,9	6,8	37,6
المجموع	64,6	14,2	38,9	67,1	16,8	41,6

المصدر: الإحصاء العام للسكان والسكنى 2024 (المنذوبية السامية للتخطيط)

تطور نسبة النشاط بالجهة حسب الجنس ووسط الإقامة (%)

الوسط	2014			2024		
	الذكور	الإناث	المجموع	الذكور	الإناث	المجموع
الوسط الحضري	71,7	23,8	47,0	63,7	18,8	40,4
الوسط القروي	79,2	12,2	45,5	66,0	5,4	36,0
المجموع	74,6	19,4	46,4	64,6	14,2	38,9

المصدر: الإحصاءات العامة للسكان والسكنى 2014 و 2024 (المنذوبية السامية للتخطيط)

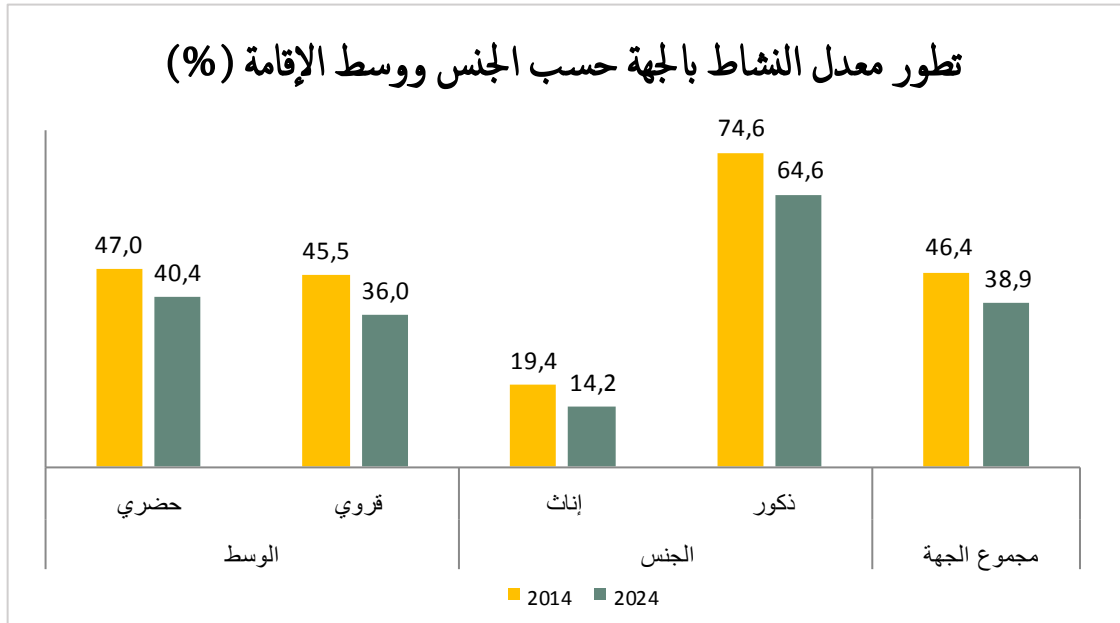

3.3. معدل البطالة

خلال سنة 2024، سجل سوق الشغل بالجهة أرقاماً ونتائج فاقَت المؤشرات المسجلة على الصعيد الوطني. فالنسبة الإجمالية للبطالة بلغت بالجهة 23,3% متجاوزة بذلك مثلتها المسجلة وطنياً (21,3%). ومن خلال النتائج المدرجة في الجدول أسفله، تبرز ملاحظتان أساسيتان:

- تقارب مستويات البطالة بالمدن جهويًا (23,4%) ووطنياً (21,2%). مقارنة مع المستويات المسجلة بالبوادي والأرياف، أي 23,0% و21,4% على التوالي؛
- تفاقم البطالة لدى النساء بشكل أكبر من مستوياتها لدى الرجال، وذلك بكل من الوسطين الحضري والقروي إن على مستوى الجهة أو على المستوى الوطني.

معدل البطالة بالجهة حسب الجنس ووسط الإقامة (%) - سنة 2024

وسط الإقامة	جهة فاس مكناس			المستوى الوطني		
	الذكور	الإناث	المجموع	الذكور	الإناث	المجموع
الوسط الحضري	21,8	28,4	23,4	19,7	25,5	21,2
الوسط القروي	22,3	31,5	23,0	20,7	28,5	21,4
المجموع	22,0	28,8	23,3	20,1	25,9	21,3

المصدر: الإحصاء العام للسكان والسكنى 2024 (المنذوبة السامية للتخطيط)

تطور معدل البطالة بالجهة حسب الجنس ووسط الإقامة (%)

وسط الإقامة	2014			2024		
	الذكور	الإناث	المجموع	الذكور	الإناث	المجموع
الوسط الحضري	15,8	33,5	20,4	21,8	28,4	23,4
الوسط القروي	7,7	24,6	9,9	22,3	31,5	23,0
المجموع	12,5	31,4	16,5	22,0	28,8	23,3

المصدر: الإحصاءات العامة للسكان والسكنى، 2014 و2024 (المنذوبة السامية للتخطيط)

تطور معدل البطالة بالجهة حسب الجنس ووسط الإقامة (%)

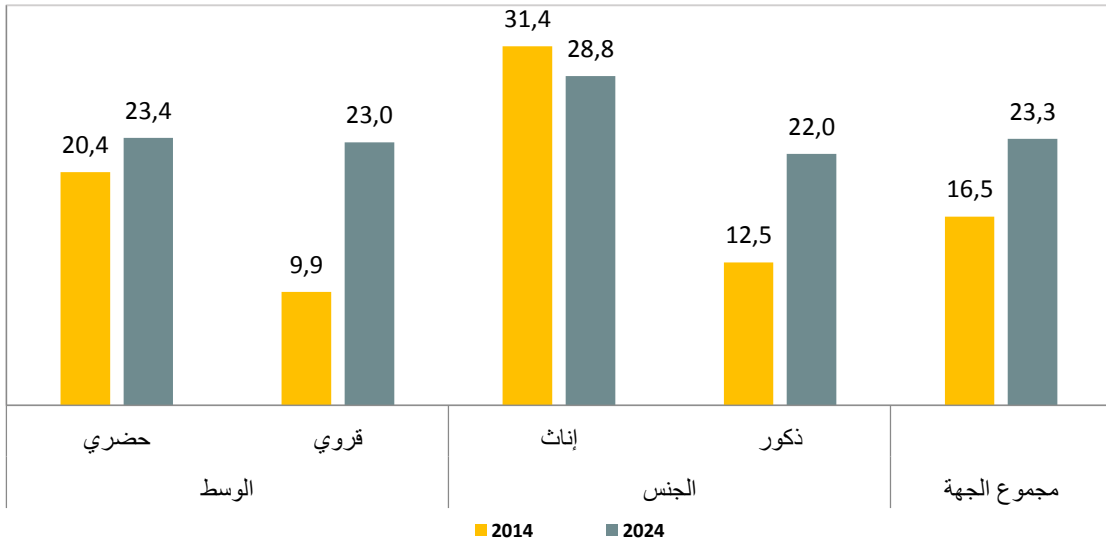

تطور معدل البطالة حسب العمالة أو الإقليم ما بين 2014 و2024

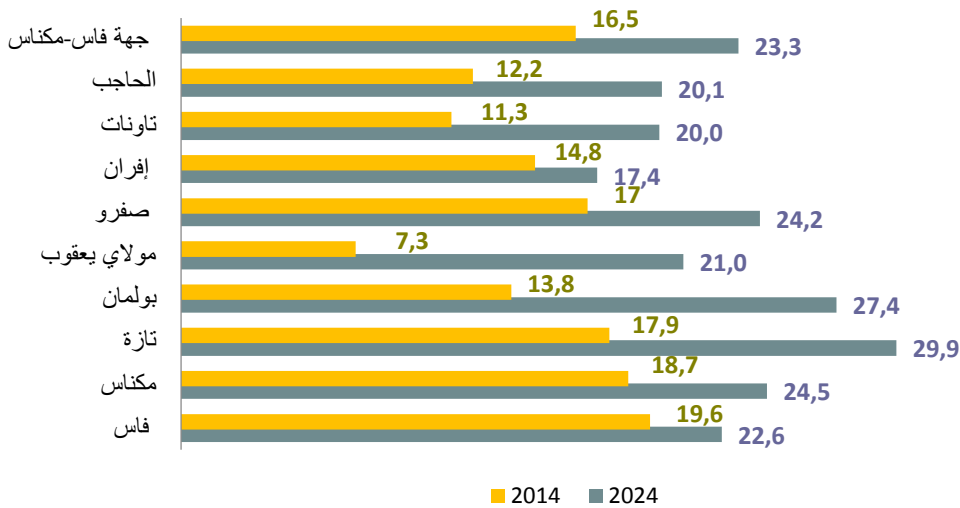

4.3. الحالة في المهنة

شكل المستأجرون ما يناهز 60,7% من السكان النشيطين المشتغلين بالجهة خلال سنة 2024، بعدما كانوا يمثلون 54,9% في سنة 2014. وبهذا تكون الإجارة هي الحالة السائدة في ممارسة النشاط الاقتصادي بالنسبة لسكان الجهة. ويأتي المستقلون في المرتبة الثانية بنسبة 26,6% في سنة 2024 مقابل 30,2% خلال سنة 2014. أما نسبة المشغلين، فقد تراجعت في غضون عشر سنوات، من 2,9% إلى 2,4%. وتتغير هذه النسب بشكل ملموس حسب وسط الإقامة، فإذا كان المستأجرون يمثلون معظم النشيطين المشتغلين بالوسط الحضري، فإن المستقلين والمساعدين العائليين يشكلون الحالة في المهنة الرئيسية السائدة لدى النشيطين المشتغلين بالوسط القروي. والجدول التالي يوضح تطور السكان النشيطين ما بين 2014 و2024 حسب الحالة في المهنة.

تطور السكان النشيطين حسب الحالة في المهنة ووسط الإقامة (%)

الحالة في المهنة الرئيسية	2024			2014		
	المجموع	قروي	حضري	المجموع	قروي	حضري
مشغل	2,4	1,3	3,0	2,9	1,4	3,9
مستقل	26,6	31,9	24,0	30,2	38,2	25,1
مستأجر بالقطاع العام	14,7	6,5	18,7	10,3	2,9	15,0
مستأجر بالقطاع الخاص	46,0	47,0	45,5	44,6	35,0	50,8
معين عائلي	2,3	5,3	0,9	8,6	19,9	1,3
متعلم	1,4	1,1	1,6	1,1	0,5	1,5
شريك أو متعاون	2,3	1,8	2,6	1,8	1,6	1,9
آخر	4,1	5,1	3,7	0,5	0,5	0,5
المجموع	100	100	100	100	100	100

المصدر: الإحصاءات العامة للسكان والسكنى 2014 و2024 (المنذوبية السامية للتخطيط)

توزيع السكان النشيطين حسب الحالة في المهنة ووسط الإقامة (%) - سنة 2024

الحالة في المهنة	الصعيد الوطني			جهة فاس-مكناس		
	المجموع	قروي	حضري	المجموع	قروي	حضري
مشغل	2,6	1,5	3,2	2,4	1,3	3,0
مستقل	24,9	29,9	22,5	26,6	31,9	24,0
أجير بالقطاع عمومي	14,3	7,3	17,6	14,7	6,5	18,7
أجير بالقطاع الخاص	49,2	49,3	49,2	46,0	47,0	45,5
مساعد عائلي	1,9	4,3	0,8	2,3	5,3	0,9
متعلم	1,0	1,0	0,9	1,4	1,1	1,6
متعاون أو شريك	2,3	2,0	2,4	2,3	1,8	2,6
آخر	3,8	4,7	3,3	4,1	5,1	3,7
المجموع	100	100	100	100	100	100

المصدر: الإحصاء العام للسكان والسكنى 2024 (المنذوبية السامية للتخطيط)

الأسر وظروف السكن

حجم الأسر في انخفاض متواصل

ارتفاع متواصل في معدل المساكن العصرية

الأسر الحضرية تشغل عددا أقل من الغرف

استقرار نسبة الأسر الحضرية المالكة لمساكنها

تجديد حظيرة المساكن

مساكن أكثر تجهيزا بالخدمات الأساسية

4. الأسر وظروف السكن

1.4. عدد وحجم الأسر

خلال سنة 2024، تم إحصاء 1 135 717 أسرة بالجهة، وقد سجل هذا الرقم تزييدا متسارعا ما بين سنتي 2014 و2024 بالمقارنة مع تزايد عدد السكان، حيث بلغ المعدل الإجمالي 23,5% مقابل 5,5% بالنسبة لمجموع عدد السكان. ويعزى هذا الفارق، إلى انخفاض متوسط حجم الأسر الذي انتقل خلال نفس الفترة من 4,6 أفراد إلى 3,9 أفراد. كما هم هذا التراجع في حجم الأسر الواسطين الحضري والقروي معا، حيث تراجع من 4,3 إلى 3,7 أفراد بالوسط الحضري ومن 5,2 إلى 4,2 أفراد بالوسط القروي.

نفس الملاحظة تنطبق كذلك على جل الوحدات الإدارية المكونة للجهة، التي عرفت هي الأخرى تراجعا في حجم أسرها خاصة إقليم مولاي يعقوب، بحيث تقلص به حجم الأسر بأكثر من فرد واحد خلال نفس الفترة.

تطور حجم الأسر بالجهة حسب العمالة أو الإقليم ووسط الإقامة

العمالة أو الإقليم	2024			2014		
	مجموع	قروي	حضري	مجموع	قروي	حضري
فاس	3,8	4,5	3,8	4,3	5,6	4,3
مكناس	3,7	4,3	3,7	4,3	5,2	4,2
تازة	4,0	4,2	3,7	4,9	5,4	4,4
بولمان	4,2	4,4	3,9	5,0	5,5	4,3
مولاي يعقوب	4,5	4,6	4,3	5,6	5,7	4,9
صفرو	3,7	3,9	3,6	4,3	4,7	4,1
إفران	3,7	4,0	3,5	4,3	4,9	4,0
تاوانات	4,2	4,2	4,0	5,1	5,2	4,6
الحاجب	4,0	4,2	3,9	4,6	4,9	4,4
جهة فاس-مكناس	3,9	4,2	3,7	4,6	5,2	4,3
المستوى الوطني	3,9	4,4	3,7	4,6	5,3	4,2

المصدر: الإحصاءات العامة للسكان والسكنى 2014 و2024 (المنذوبية السامية للتخطيط)

تطور عدد السكان والأسر بالجهة

معدل النمو الإجمالي 2024/2014	2024	2014	2004	
5,5	4 467 911	4 236 892	3 873 214	السكان
23,5	1 135 717	919 497	723 934	الأسر
	3,9	4,6	5,3	الحجم المتوسط للأسرة

المصدر: الإحصاءات العامة للسكان والسكنى: 2004، 2014 و2024 (المنذوبية السامية للتخطيط)

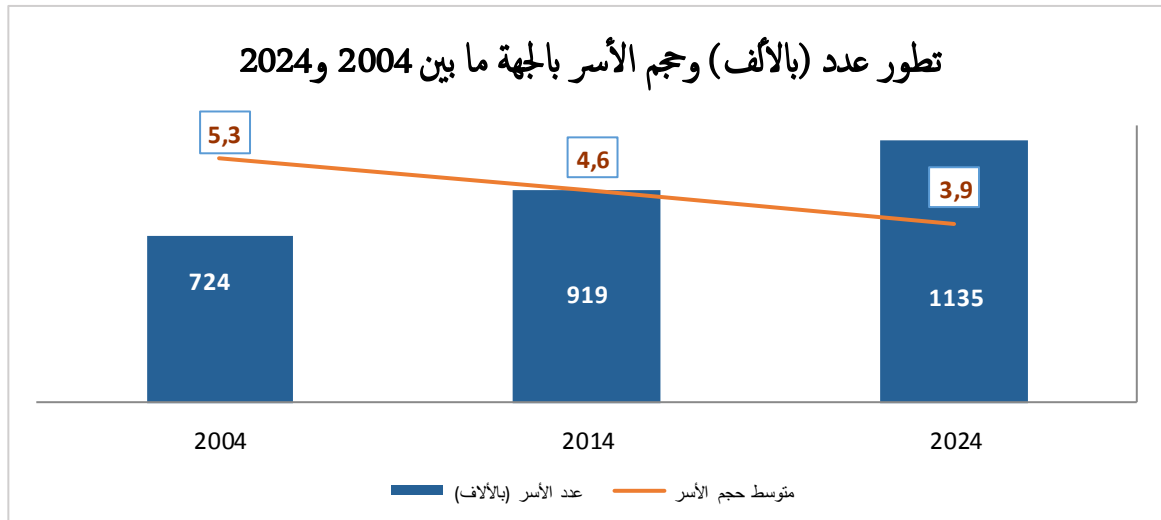

2.4. نوع المسكن

لا تزال الدار المغربية تحتل الصدارة بالجهة من حيث نوع السكن السائد، وذلك لإيوائها أكثر من نصف الأسر (58,1% في سنة 2024 مقابل 57,5% خلال سنة 2014). ويتمركز هذا النوع من السكن بالوسط الحضري، بحيث تقطنه حوالي 71,5% من الأسر الحضرية. أما بالنسبة للسكن القروي، فبالرغم من تراجعته خلال العشرية الأخيرة، إلا أنه لا يزال يعتبر السمة الرئيسية للمساكن بالوسط القروي، وذلك بإيوائه لنسبة 63,8% من الأسر في سنة 2024 مقابل 67,0% خلال سنة 2014. ويلاحظ أيضا التطور الملفت لعدد القاطنين بالدور المغربية بهذا الوسط، حيث انتقلت نسبتهم ما بين 2014 و2024، من 27,7% إلى 31,4%. وبخصوص نسبة الأسر القاطنة بالمساكن البدائية، فقد سجلت زيادة بالوسط الحضري، منتقلة من 2,3% إلى 2,9% وتراجعا بالوسط القروي خلال نفس الفترة من 3,4% إلى 2,8%.

توزيع الأسر بالجهة حسب نوع المسكن ووسط الإقامة

نوع المسكن	2014		2024	
	حضري	قروي	حضري	قروي
فيلا أو طابق فيلا	4,1	0,8	2,1	0,4
شقة في عمارة	18,2	0,3	21,6	0,9
دار مغربية	73,3	27,7	57,5	31,4
سكن بدائي	2,3	3,4	2,9	2,8
سكن قروي	1,2	67,0	0,8	63,8
أنواع أخرى	0,9	0,8	1,1	0,8
المجموع	100	100	100	100

المصدر: الإحصاءات العامة للسكان والسكنى، 2014 و2024 (المنذوبة السامية للتخطيط)

توزيع الأسر حسب نوع المسكن بالجهة ما بين 2014 و2024 (%)

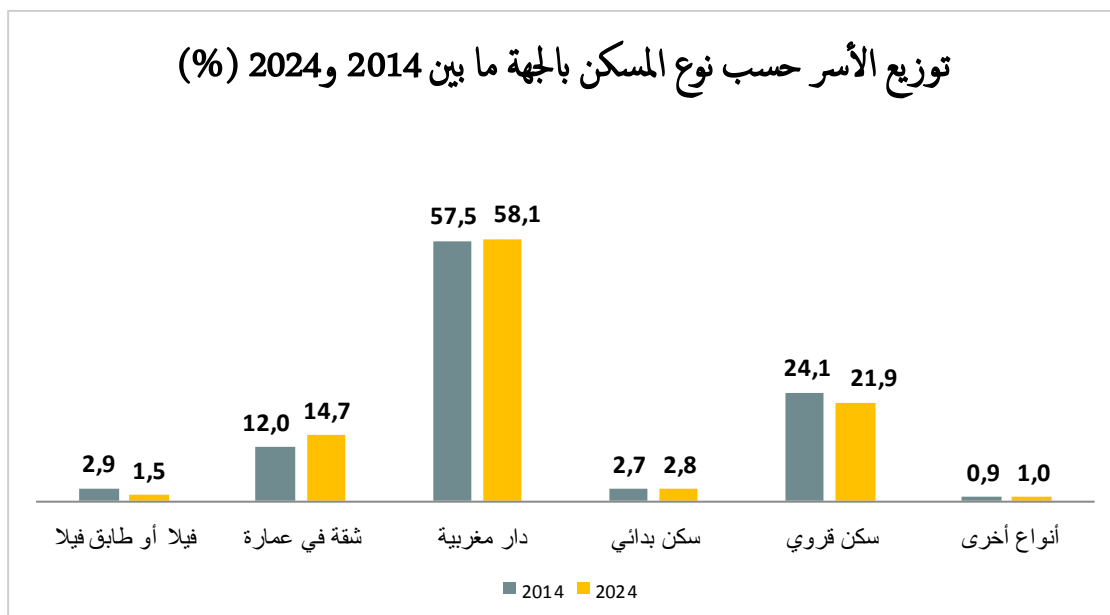

3.4. أقدمية المساكن

استنادا إلى المعطيات المستقاة من الإحصاء العام للسكان والسكنى لسنة 2024، يتبين أن 38,6% من الأسر على صعيد الجهة يقطنون في مساكن يتراوح عمرها ما بين 20 سنة و49 سنة. وهذه النسبة تبقى مرتفعة مقارنة مع نظيرتها المسجلة على الصعيد الوطني التي لم تتعد 35,9%.

ويلاحظ أيضا أن حوالي 46,2% من الأسر تقطن في مساكن لا يتعدى عمرها 20 سنة مقابل أكثر من نصف الأسر على الصعيد الوطني (50,8%). أما بالنسبة للمساكن العتيقة التي يتجاوز عمرها 50 سنة، فلا تقطنها سوى 15,3% من الأسر بالجهة مقابل 13,3% على الصعيد الوطني.

توزيع الأسر حسب عمر المسكن (%) - سنة 2024

المستوى الوطني			جهة فاس-مكناس			عمر المسكن
المجموع	قروي	حضري	المجموع	قروي	حضري	
22,0	18,3	23,8	20,4	13,8	23,7	أقل من 10 سنوات
28,8	25,0	30,7	25,8	21,9	27,8	من 10 إلى أقل من 20 سنة
35,9	31,5	38,1	38,6	33,9	40,9	من 20 إلى أقل من 50 سنة
13,3	25,2	7,4	15,3	30,4	7,7	50 سنة فأكثر
100	100	100	100	100	100	المجموع

المصدر: الإحصاء العام للسكان والسكنى 2024 (المنذوية السامية للتخطيط)

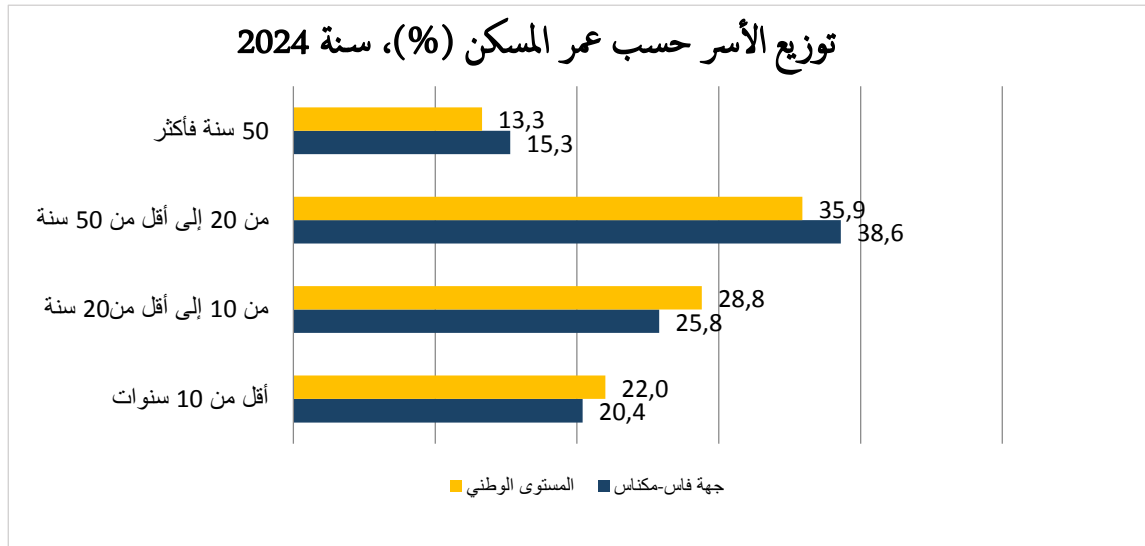

4.4. صفة الحيازة

خلال الفترة المتراوحة ما بين 2014 و2024، تراجعت نسبة الأسر بالجهة التي تقطن مساكن في ملكيتها، من 71,8% إلى 68,4% مقابل ارتفاع طفيف في نسبة الأسر التي تشغل مساكن عن طريق الكراء والتي انتقلت نسبتها من 17,4% إلى 18,1%. وتبقى الملكية هي الطابع الغالب بالنسبة للأسر القروية بنسبة بلغت 82,7% خلال سنة 2024.

تطور عدد الأسر بالجهة حسب صفة حيازة المسكن ووسط الإقامة (%)

الصعيد الوطني			جهة فاس مكناس						صفة الحيازة
2024			2024			2014			
مجموع	قروي	حضري	مجموع	قروي	حضري	مجموع	قروي	حضري	
69,4	85,3	61,5	68,4	82,7	61,1	71,8	87,3	63,6	مالك
19,7	3,2	28,0	18,1	2,0	26,2	17,4	1,5	25,9	مكتري
10,8	11,5	10,5	13,5	15,2	12,6	10,8	11,2	10,6	حيازة أخرى
100	100	100	100	100	100	100	100	100	المجموع

المصدر: الإحصاءات العامة للسكان والسكنى، 2014 و2024 (المنذوبية السامية للتخطيط)

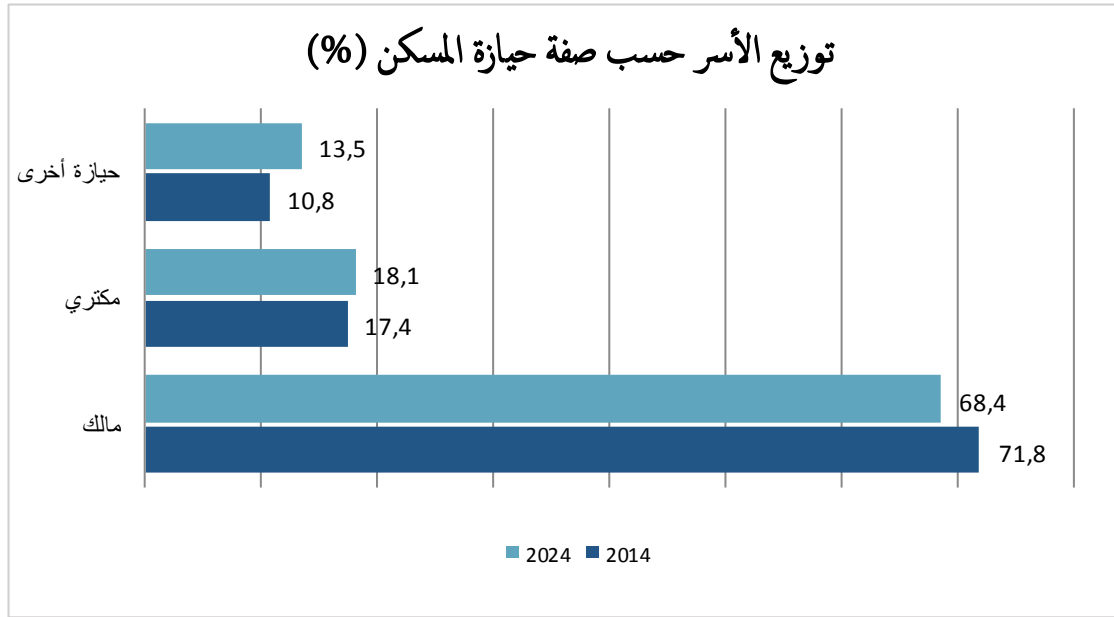

5.4. معدل استغلال الغرف بالمسكن

يتضح من خلال معطيات الإحصاء العام للسكان والسكنى لسنة 2024، أن معدل استغلال الغرف بالجهة، أي متوسط عدد الأفراد المقيمين بالغرفة الواحدة لم يطرأ عليه تغيير واضح، حيث استقر في حدود 1,5 فرد في الغرفة الواحدة خلال سنة 2024، مقابل 1,4 في سنة 2014، وذلك نتيجة تأثير معدل استغلال الغرف بالوسط القروي الذي انتقل ما بين 2014 و2024 من 1,6 إلى 1,7 فرد في الغرفة الواحدة.

تطور متوسط عدد الأفراد بالغرفة حسب وسط الإقامة (%)

الصعيد الوطني		جهة فاس-مكناس		وسط الإقامة
2024	2014	2024	2014	
1,3	1,3	1,3	1,3	حضري
1,7	1,6	1,7	1,6	قروي
1,4	1,4	1,5	1,4	المجموع

المصدر: الإحصاءات العامة للسكان والسكنى 2014 و2024 (المنذوبية السامية للتخطيط)

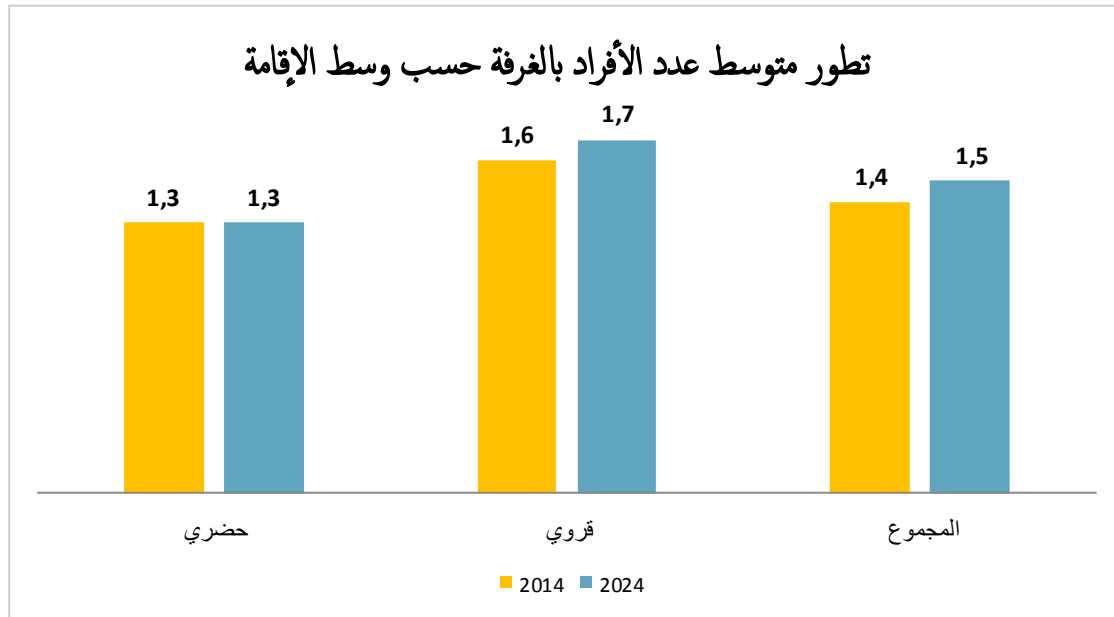

6.4. تجهيز المساكن

لقد أظهرت نتائج الإحصاء لسنة 2024 تحسنا ملموسا فيما يخص تجهيز المساكن بوسائل الراحة مقارنة بنتائج إحصاء سنة 2014. وهكذا، على مستوى الجهة، ارتفعت نسبة الأسر التي تقطن مساكن مرتبطة بشبكة الكهرباء من 92,2% في سنة 2014 إلى 97,5% خلال سنة 2024. كما انتقلت هذه النسبة خلال نفس الفترة من 96,5% إلى 99,1% بالوسط الحضري ومن 84,1% إلى 94,2% بالوسط القروي.

وبخصوص ربط المساكن بشبكة الماء الصالح للشرب، فإن نسبة الأسر المستفيدة انتقلت جهويا من 69,8% في سنة 2014 إلى 78,0% خلال سنة 2024. وحسب وسط الإقامة، فإن هذا المؤشر انتقل على التوالي من 94,5% إلى 98,0% بالوسط الحضري ومن 23,5% إلى 38,3% بالوسط القروي.

ومن جهة أخرى، أصبحت المساكن أكثر تجهيزا مما كانت عليه منذ 10 سنوات خلت، بالمطابخ والمراحيض والحمامات العصرية بكل من الوسطين الحضري والقروي، كما هو مبين في الجدول التالي:

تطور عدد الأسر (بالجهة) المتوفرة على وسائل الراحة بالمسكن حسب وسط الإقامة (%)

وسائل الراحة بالمسكن	2024			2014		
	مجموع	قروي	حضري	مجموع	قروي	حضري
مطبخ	96,0	92,0	98,0	92,9	89,3	94,8
مراحيض	96,5	90,6	99,5	92,3	79,8	99,0
حمام	57,2	29,1	71,4	52,4	38,6	59,8
مياه جارية	78,0	38,3	98,0	69,8	23,5	94,5
كهرباء	97,5	94,2	99,1	92,2	84,1	96,5

المصدر: الإحصاءات العامة للسكان والسكنى، 2014 و2024 (المنذوبة السامية للتخطيط)

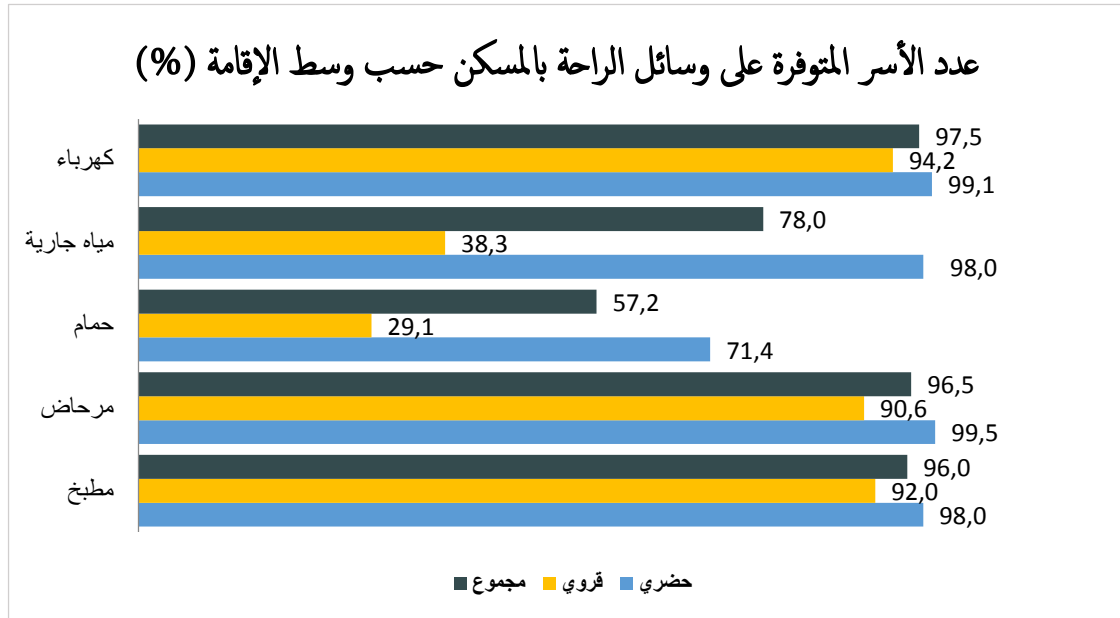

7.4. المواد المستعملة للطبخ

يعتبر الغاز الوسيلة الأكثر استعمالاً في عملية الطهي من طرف غالبية الأسر بالوسط الحضري (99,4%). أما بخصوص الوسط القروي، فإذا كانت نسبة مهمة من الأسر تستعمل الغاز (88,2%) فإن نسبة 10,9% من الأسر لاتزال تستعمل الخشب في الطهي. ويبقى استعمال الكهرباء ضئيلاً في كلا الوسطين (0,3%). وتجدر الإشارة إلى أن نسبة استعمال الفحم منعدمة بالوسط الحضري وجد ضعيفة بالوسط القروي (0,5%).

توزيع عدد الأسر بالجهة حسب وسائل الطبخ المستعملة ووسط الإقامة (%)

المستوى الوطني			جهة فاس-مكناس			وسيلة الطبخ المستعملة
مجموع	قروي	حضري	مجموع	قروي	حضري	
95,2	87,1	99,2	95,7	88,2	99,4	الغاز
0,4	0,3	0,5	0,3	0,3	0,3	الكهرباء
0,2	0,5	0,0	0,1	0,2	0,0	الفحم
4,0	11,8	0,2	3,7	10,9	0,2	الخشب
0,2	0,4	0,1	0,2	0,5	0,1	أخر
100	100	100	100	100	100	المجموع

المصدر: الإحصاءات العامة للسكان والسكنى 2014 و2024 (المنذوبة السامية للتخطيط)

8.4. كيفية تصريف المياه المستعملة

حسب نتائج إحصاء 2024، فإن غالبية الأسر بالوسط الحضري (96,1%) تقطن بمساكن مرتبطة بشبكة عمومية لصرف المياه المستعملة، وتبقى الحفر الصحية حاضرة بنسبة ضعيفة لا تتعدى 2,8% من الأسر. أما فيما يخص الوسط القروي، فبالرغم من التحسن الذي عرفته كفاءة تصريف المياه العادمة مقارنة مع سنة 2014، فلا زالت الحفر الصحية الوسيلة الأكثر انتشاراً للتخلص من المياه العادمة، إذ أن 41,0% من الأسر لجأوا لهذه الوسيلة في سنة 2024 مقابل 45,1% خلال سنة 2014.

تطور عدد الأسر بالجهة حسب كيفية تصريف المياه المستعملة ووسط الإقامة (%)

المستوى الوطني			جهة فاس-مكناس						كيفية تصريف المياه المستعملة
2024			2024			2014			
مجموع	قروي	حضري	مجموع	قروي	حضري	مجموع	قروي	حضري	
65,4	9,6	93,4	67,1	9,3	96,1	62,9	4,4	94,0	شبكة عمومية
17,0	41,8	4,6	15,6	41,0	2,8	18,8	45,1	4,7	حفر صحية
17,6	48,6	2,0	17,4	49,7	1,1	18,5	50,5	1,2	آخر
100	100	100	100	100	100	100	100	100	المجموع

المصدر: الإحصاءات العامة للسكان والسكنى 2014 و2024 (المنذوبة السامية للتخطيط)

تقديم

قامت المندوبية السامية للتخطيط خلال الفترة الممتدة من أبريل 2023 إلى ماي 2024 وبالموازاة مع الأشغال الخرائطية للإحصاء العام للسكان والسكنى 2024، بإنجاز عملية التوطين الخرائطي للمنشآت الاقتصادية بمجموع التراب الوطني. وقد مكنت هذه العملية من إحصاء اقتصادي مصحوب بالإسناد الجغرافي لجميع المؤسسات الاقتصادية والاجتماعية والثقافية والتجهيزات الجماعية والمؤسسات غير الهادفة للربح بالإضافة إلى الأسواق الأسبوعية. وتهدف هذه العملية إلى:

- توفير معلومات عن بنية وخصائص مختلف القطاعات الاقتصادية غير الفلاحية العاملة في القطاعين العام والخاص والتي تزاوّل أنشطتها في مكان قار، والتمكين من القيام بالتحليل الجغرافي للأنشطة الاقتصادية واستخراج بنيتها الجديدة وخصائصها وتوزيعها الجغرافي.
- إعداد قواعد بيانات جغرافية مرجعية للمؤسسات غير الهادفة للربح التي تتوفر على محل، بالإضافة إلى إنشاء قواعد للبيانات خاصة بالأسواق الأسبوعية والتجهيزات الجماعية. والتي ستشكل إطاراً لأخذ العينات الخاصة بالبحوث الإحصائية.

الخصائص الأساسية للمنشآت الاقتصادية

يضم تراب الجهة 156671 مؤسسة اقتصادية نشيطة منها:

135174 مؤسسة هادفة للربح
18772 مؤسسة للخدمات العمومية
2725 مؤسسة غير هادفة للربح

حوالي نصف المؤسسات الهادفة للربح تنشط في قطاع التجارة (49,6%)

غالبية المؤسسات الاقتصادية هي منشآت صغيرة الحجم
13740 مؤسسة اقتصادية بتراب الجهة تديرها نساء

5. إجمالي المؤسسات الاقتصادية

خلال الفترة ما بين 2023 و2024، تم إحصاء وتوطين 156 671 مؤسسة اقتصادية نشيطة بمجموع تراب

الجهة، مقابل 1 304 564 مؤسسة على الصعيد الوطني، أي بمعدل 12,0% من مجموع هذه المؤسسات.

وحسب التوزيع الجغرافي لهذه المنشآت، يلاحظ تركز حوالي 59,9% منها بمحور عمالي فاس ومكناس

(37,03% بعمالة فاس و22,83% بعمالة مكناس)، في الوقت الذي تقتسم فيه الأقاليم الأخرى وبنسب مختلفة

حوالي 40,1% من المؤسسات المتبقية.

وحسب النوع، يلاحظ بسط المؤسسات الاقتصادية الهادفة للربح هيمنتها بنسبة 86,3% من مجموع

المؤسسات الاقتصادية النشيطة بالجهة، تليها مؤسسات الخدمات العمومية بنسبة 12%، ثم المؤسسات

الاقتصادية غير الهادفة للربح بمعدل 1,7%. وللإشارة فإن هذه المعطيات لا تختلف مع مثيلاتها المسجلة على

الصعيد الوطني، حيث تم تسجيل على التوالي معدلات 86,7% و11,3% و2,1%.

توزيع المؤسسات الاقتصادية النشيطة بالجهة حسب العمالة أو الإقليم والنوع

عمالة أو إقليم	المؤسسات الهادفة للربح		مؤسسات الخدمات العمومية	المؤسسات غير الهادفة للربح	المجموع	
	العدد	%			العدد	%
فاس	55 938	37,0	1 417	653	58 008	37,0
مكناس	32 808	22,8	2 162	800	35 770	22,8
تاونات	8 298	8,6	5 117	105	13 520	8,6
تازة	12 744	11,1	4 170	401	17 315	11,1
صفرو	8 117	6,2	1 292	306	9 715	6,2
الحاجب	5 924	4,6	1 068	227	7 219	4,6
بولمان	4 178	3,3	991	72	5 241	3,3
مولاي يعقوب	3 329	3,3	1 764	37	5 130	3,3
إفران	3 838	3,0	791	124	4 753	3,0
جهة فاس مكناس	135 174	100	18 772	2 725	156 671	100
الصعيد الوطني	1 130 021		147 062	27 481	1 304 564	

التوطين الخرائطي للمنشآت الاقتصادية 2023-2024 (المندوبية السامية للتخطيط)

المؤسسات الاقتصادية النشيطة حسب العمالة أو الإقليم (%)

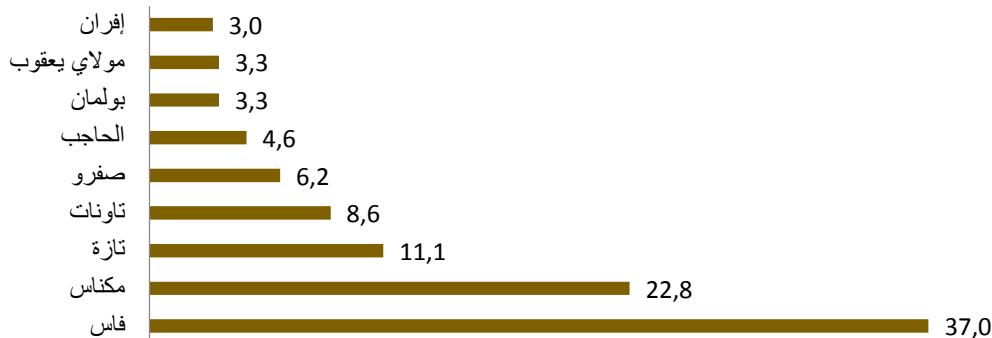

توزيع المؤسسات الاقتصادية حسب نوع المؤسسة

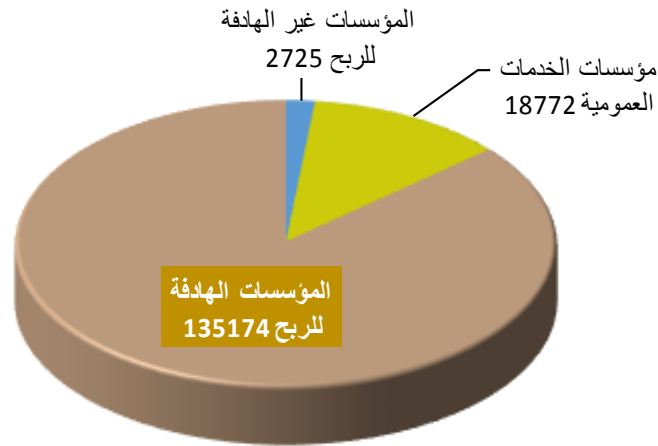

1.5. المؤسسات الهادفة للربح

تضم جهة فاس مكناس 135 174 مؤسسة اقتصادية هادفة للربح، وهذا العدد يمثل نسبة 12,0% من إجمالي المؤسسات الاقتصادية الهادفة للربح المحصاة على الصعيد الوطني. أما بخصوص التوزيع المجالي لهذه المؤسسات، فإن غالبيتها تتمركز بالوسط الحضري، حيث تصل النسبة إلى 89,2% مقابل 10,8% بالوسط القروي. كما يستحوذ منها محور عمالتي فاس ومكناس على أكبر حصة بلغت نسبتها 65,7% (41,4% بعمالة فاس و24,3% بعمالة مكناس)، في الوقت الذي تتوزع نسبة 34,3% من المؤسسات المتبقية وبمعدلات متفاوتة على باقي أقاليم الجهة.

توزيع المؤسسات الهادفة للربح بالجهة حسب وسط الإقامة

مجموع		قروي		حضري		
%	عدد	%	عدد	%	عدد	
65,7	135 174	10,8	14 619	89,2	120 555	جهة فاس مكناس
65,7	1 130 021	13,1	147 855	86,9	982 166	الصعيد الوطني

التوطن الخرائطي للمنشآت الاقتصادية 2023-2024 (المندوبية السامية للتخطيط)

توزيع المؤسسات الهادفة للربح بالجهة حسب العمالة أو الإقليم

النسبة ب (%)	عدد المؤسسات الهادفة للربح	عمالة / إقليم
41,4	55 938	فاس
24,3	32 808	مكناس
6,1	8 298	تاوانات
9,4	12 744	نازة
6,0	8 117	صفرو
4,4	5 924	الحاجب
3,1	4 178	بولمان
2,5	3 329	مولاي يعقوب
2,8	3 838	إفران
100	135 174	جهة فاس مكناس

التوطن الخرائطي للمنشآت الاقتصادية 2023-2024 (المندوبية السامية للتخطيط)

المؤسسات الهادفة للربح حسب العمالة أو الإقليم (%)

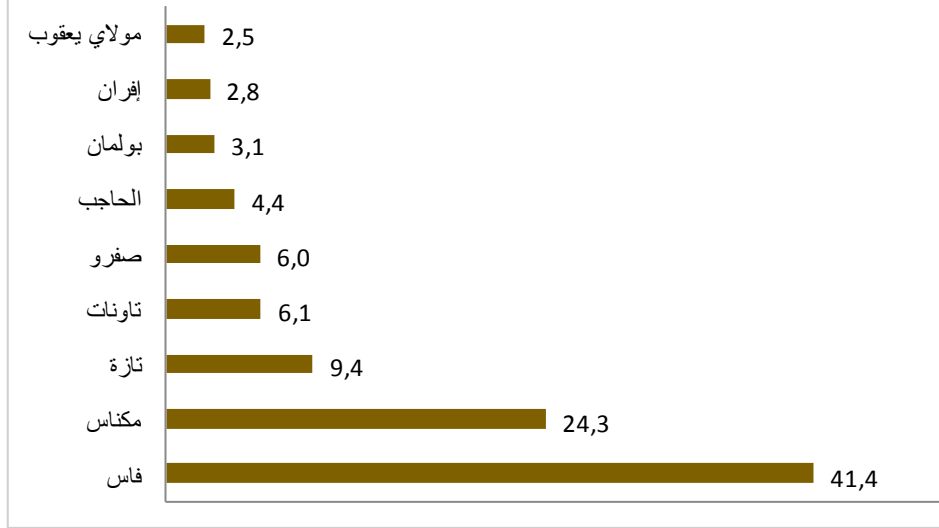

2.5 المؤسسات الاقتصادية الهادفة للربح حسب العمالة أو الإقليم وقطاع النشاط الاقتصادي

يستأثر القطاع الثالث (التجارة والخدمات) بأكبر حصة من إجمالي المنشآت الاقتصادية الهادفة للربح بالجهة، حيث يمثل منها حوالي 80,7%، موزعة على قطاع التجارة بنسبة 49,6% وقطاع الخدمات بمعدل 31,1%. أما قطاع الصناعة فيأتي في المرتبة الثالثة بمعدل 15,8%. ولا يمثل قطاع البناء والأشغال العمومية، إلا نسبة ضئيلة تتمثل في 3,6%. وهذا التوزيع يتوافق مع مثيله المسجل على الصعيد الوطني على التوالي بمعدلات 52,0% و30,8% و13,7% و3,5%.

المؤسسات الاقتصادية الهادفة للربح، حسب العمالة أو الإقليم وقطاع النشاط الاقتصادي

عمالة أو إقليم	الصناعة	البناء	التجارة	الخدمات	المجموع
فاس	10 791	1 829	25 864	17 454	55 938
مكناس	4 772	1 383	16 393	10 260	32 808
تاونات	892	201	4 420	2 785	8 298
تازة	1 717	512	6 682	3 833	12 744
صفرو	1 104	267	4 205	2 541	8 117
الحاجب	604	289	3 280	1 751	5 924
بولمان	500	109	2 496	1 073	4 178
مولاي يعقوب	580	96	1 607	1 046	3 329
إفران	385	153	2 040	1 260	3 838
جهة فاس-مكناس	21 345	4 839	66 987	42 003	135 174
الصعيد الوطني	154 979	39 522	587 177	348 343	1 130 021

التوطن الخرائطي للمنشآت الاقتصادية 2023-2024 (المندوبية السامية للتخطيط)

المؤسسات الهادفة للربح حسب قطاع النشاط الاقتصادي (%)

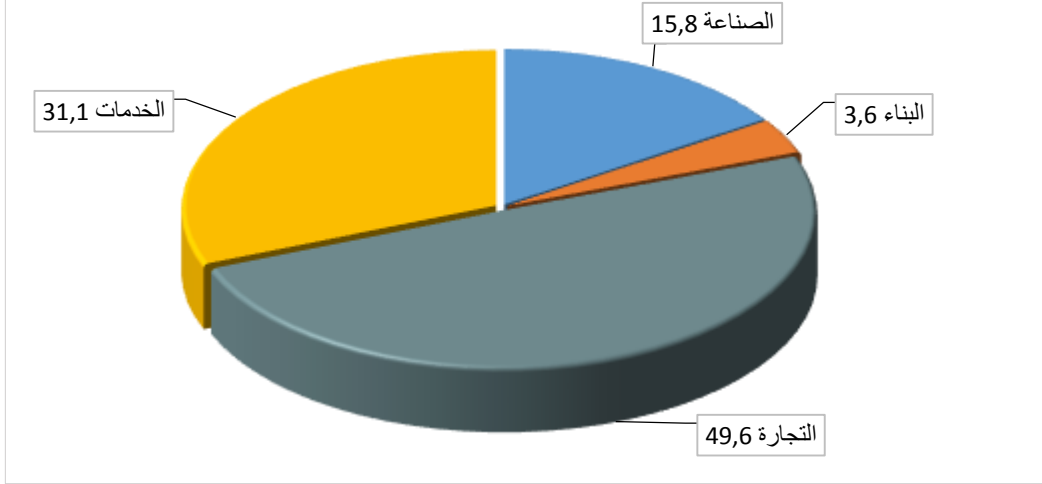

3.5. المؤسسات الاقتصادية الهادفة للربح والمشتغلين الدائمين حسب قطاع النشاط الاقتصادي

يمثل قطاع التجارة حوالي 49,6% من إجمالي المؤسسات الهادفة للربح بالجهة، ويشغل 32,5% من مجموع اليد العاملة الدائمة المشتغلة بهذه المؤسسات، وتتسم مؤسسات هذا القطاع بصغر حجمها، إذ لا يتعدى متوسط عدد المشتغلين، 1,5 عامل دائم بكل مؤسسة. أما قطاع الخدمات فيتبع المرتبة الثانية من حيث عدد المؤسسات الهادفة للربح بمعدل 31,1% ويشغل حوالي 35,0% من إجمالي اليد العاملة الدائمة بالمؤسسات الهادفة للربح، ويبلغ متوسط عدد المشتغلين بمؤسسات هذا القطاع نحو 2,6 عامل بكل منشأة اقتصادية. كما يحتل قطاع الصناعة المرتبة الثالثة بنسبة 15,8% من مجموع نفس المؤسسات ويشغل حوالي 28,9% مشتغل دائم، بمتوسط 4,3 مشتغل بكل مؤسسة. وفي المرتبة الأخيرة نجد قطاع البناء بنسبة ضعيفة تبلغ 3,6% من إجمالي المؤسسات الهادفة للربح ويوفر مناصب شغل لحوالي 3,7% من مجموع اليد العاملة بالمؤسسات الهادفة للربح بالجهة، أي بمتوسط 2,4 مشتغل بكل مؤسسة.

وتمثل اليد العاملة الدائمة من النساء، حوالي 29,6% من إجمالي المشتغلين الدائمين بالمؤسسات الهادفة للربح، يستقطب منها قطاعي الصناعة والخدمات حوالي 78,2%، ثم قطاع التجارة نسبة 13,7%، فقط قطاع البناء معدل 6,6%.

يتكون نسيج المنشآت الاقتصادية الهادفة للربح بالجهة في غالبيته من مؤسسات صغيرة الحجم، وهذا يتجلى من خلال متوسط عدد المشتغلين الدائمين بكل مؤسسة، إذ يصل إلى 4,3 بقطاع الصناعة و2,6 بقطاع الخدمات و2,4 بقطاع البناء و1,5 بقطاع التجارة.

المؤسسات الاقتصادية الهادفة للربح والمشتغلين الدائمين حسب قطاع النشاط الاقتصادي

عدد النساء منهم		عدد المشتغلين			عدد المؤسسات الهادفة للربح	القطاع
النسبة (%)	العدد	متوسط عدد المشتغلين بكل مؤسسة	%	العدد		
40,1	36 433	4,3	28,9	90 847	21 345	الصناعة
6,6	760	2,4	3,7	11 512	4 839	البناء
13,7	13 981	1,5	32,5	102 280	66 987	التجارة
38,1	41 972	2,6	35,0	110 060	42 003	الخدمات
29,6	93 146	2,3	100	314 699	135174	المجموع

التوظيف الخرائطي للمنشآت الاقتصادية 2024-2023 (المندوبية السامية للتخطيط)

المشتغلين الدائمين بالمؤسسات الهادفة للربح حسب العمالة أو الإقليم وقطاع النشاط الاقتصادي

مجموع		الخدمات		التجارة		البناء		الصناعة		عمالة أو إقليم
النساء منهم	عدد المشتغلين	النساء منهم	عدد المشتغلين	النساء منهم	عدد المشتغلين	النساء منهم	عدد المشتغلين	النساء منهم	عدد المشتغلين	
44 118	142 682	21 227	50 199	6 389	42 248	518	4 779	15 984	45 456	فاس
30 229	85 214	11 182	28 667	3 929	26 508	183	3 315	14 935	26 724	مكناس
6 064	25 070	2 772	9 053	1 000	9 122	29	1 110	2 263	5 785	تازة
924	5 970	512	1 918	289	2 886	4	153	119	1 013	بولمان
1 826	8 496	707	2 394	358	2 575	6	246	755	3 281	مولاي يعقوب
4 369	15 624	1 910	5 559	727	5 438	5	416	1 727	4 211	صفرو
1 989	7 205	1 456	3 667	396	2 602	6	231	131	705	إفران
1 685	13 205	1 096	4 901	357	6 144	3	336	229	1 824	تاوانات
1 942	11 233	1 110	3 702	536	4 757	6	926	290	1 848	الحاجب
93 146	314 699	41 972	110 060	13 981	102 280	760	11 512	36 433	90 847	جهة فاس مكناس

التوظيف الخرائطي للمنشآت الاقتصادية 2024-2023 (المندوبية السامية للتخطيط)

متوسط عدد المشتغلين الدائمين حسب قطاع النشاط

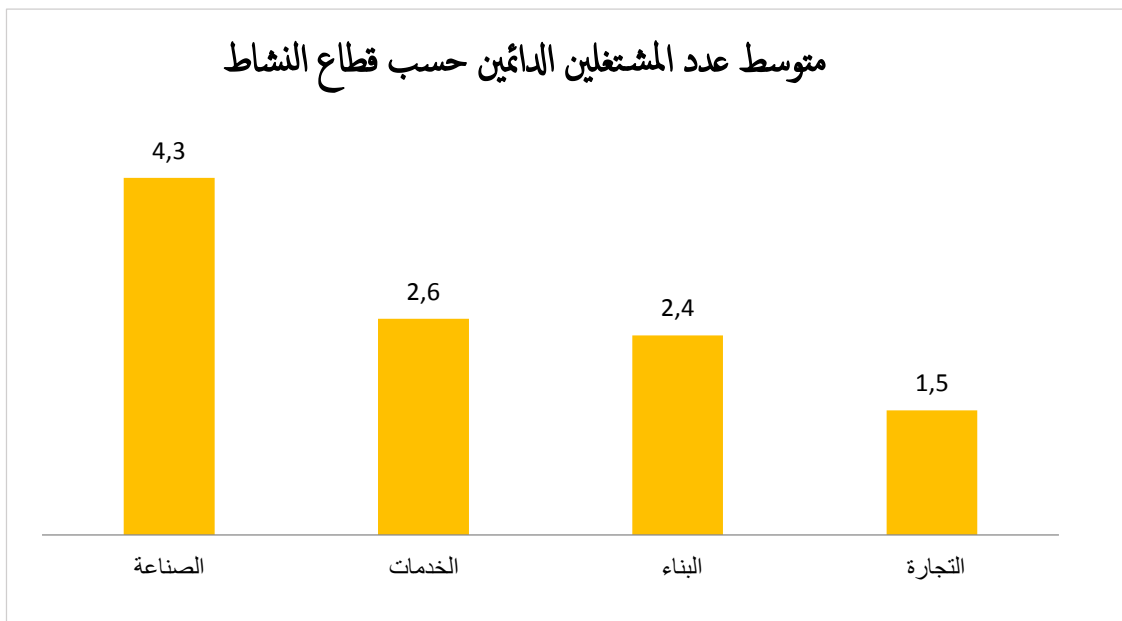

نصيب الشغل الدائم للنساء حسب قطاع النشاط (%)

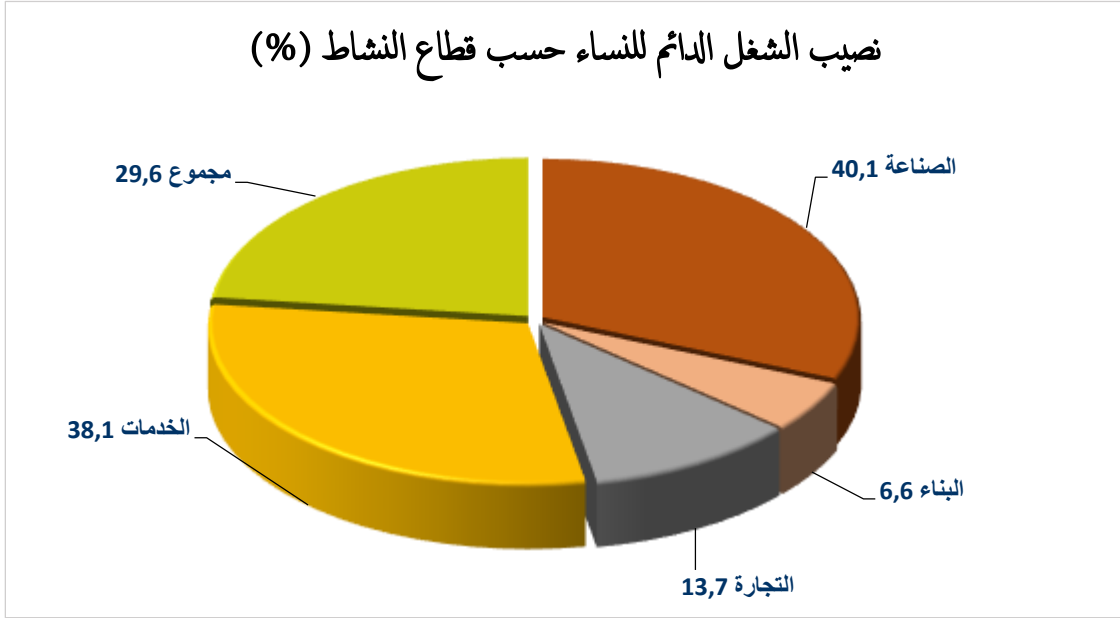

4.5. المؤسسات الاقتصادية الهادفة للربح والمشتغلين الدائمين حسب فئات التشغيل

يلاحظ هيمنة المنشآت الصغيرة جدا على النسيج الاقتصادي بالجهة، وهذا يتجلى في كون ما يناهز 91,0% من مجموع المؤسسات المحصاة توفر الشغل فقط لأقل من 4 مشتغلين دائمين، وتصل هذه النسبة إلى ما يفوق 96% بإقليم بولمان وأكثر من 94% في كل من أقاليم إفران وتاونات والحاجب، وأكثر من 93% بإقليم صفرو. وبالنسبة للمنشآت الاقتصادية التي تشغل ما بين 4 إلى 9 عمال، فتمثل 7,2%. ولا تمثل المؤسسات التي تشغل أكثر من 10 مشتغلين إلا 1,8% من إجمالي اليد العاملة الدائمة بالمؤسسات الاقتصادية الهادفة للربح بالجهة.

توزيع المؤسسات الهادفة للربح حسب فئات التشغيل

مجموع	50 مشتغل فأكثر		من 10 إلى 49 مشتغل		من 4 إلى 9 مشتغلين		أقل من 4 مشتغلين		عمالة أو إقليم	
	العدد	%	العدد	%	العدد	%	العدد	%		
100	55 938	0,3	169	1,9	1 071	9,7	5 415	88,1	49 283	فاس
100	32 808	0,3	93	1,6	529	6,5	2 135	91,6	30 051	مكناس
100	12 744	0,3	32	0,9	119	5,6	716	93,2	11 877	تازة
100	4 178	-	-	0,6	23	2,8	118	96,6	4 037	بولمان
100	3 329	0,5	18	2,5	82	5,5	184	91,5	3 045	مولاي يعقوب
100	8 117	0,1	12	1,1	89	4,9	395	93,9	7 621	صفرو
100	3 838	0,2	7	1,4	54	4,0	155	94,4	3 622	إفران
100	8 298	0,0	2	0,6	48	4,6	381	94,8	7 867	تاونات
100	5 924	0,2	13	1,1	66	3,8	228	94,8	5 617	الحاجب
100	135 174	0,3	346	1,5	2 081	7,2	9 727	91,0	123 020	جهة فاس مكناس
100	1 130 021	0,5	5 439	2,2	24 961	8,0	90 677	89,3	1 008 944	الصعيد الوطني

التوطن الخرائطي للمنشآت الاقتصادية 2023-2024 (المندوبية السامية للتخطيط)

توزيع المشتغلين الدائمين حسب العمالة أو الإقليم وفئات التشغيل

المجموع	فئات التشغيل								عمالة أو إقليم
	50 مشتغل فأكثر		من 10 إلى 49 مشتغل		من 4 إلى 9 مشتغلين		أقل من 4 مشتغلين		
	%	العدد	%	العدد	%	العدد	%	العدد	
142 682	41,5	23 050	51,0	18 923	55,7	27 822	42,3	72 887	فاس
85 214	41,3	22 946	25,6	9 511	21,9	10 948	24,3	41 809	مكناس
25 070	6,2	3 436	5,6	2 083	7,5	3 725	9,2	15 826	تازة
5 970	0,0	0	0,8	309	1,2	604	2,9	5 057	بولمان
8 496	3,4	1 866	4,3	1 604	1,9	972	2,4	4 054	مولاي يعقوب
15 624	3,3	1 849	4,6	1 689	4,1	2 061	5,8	10 025	صفرو
7 205	1,5	828	2,7	1 013	1,5	774	2,7	4 590	إفران
13 205	0,2	136	1,9	715	3,8	1 909	6,1	10 445	تاوانات
11 233	2,6	1 433	3,3	1 240	2,3	1 132	4,3	7 428	الحاجب
314 699	17,6	55 544	11,8	37 087	15,9	49 947	54,7	172 121	المجموع

التوطن الخرائطي للمنشآت الاقتصادية 2023-2024 (المندوبية السامية للتخطيط)

المؤسسات الهادفة للربح حسب فئات المشتغلين (%)

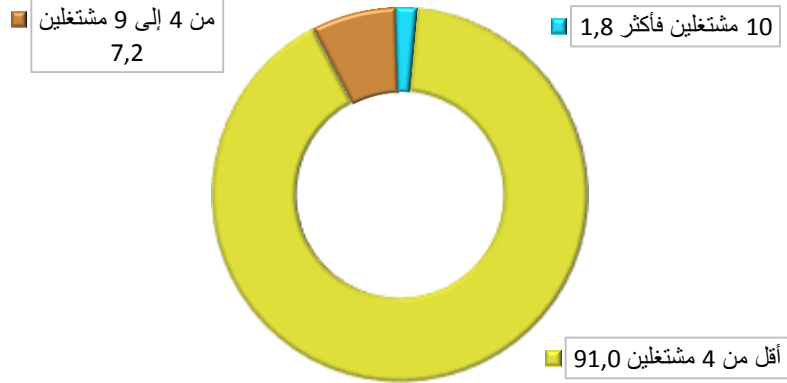

توزيع المؤسسات الهادفة للربح حسب الحجم (%)

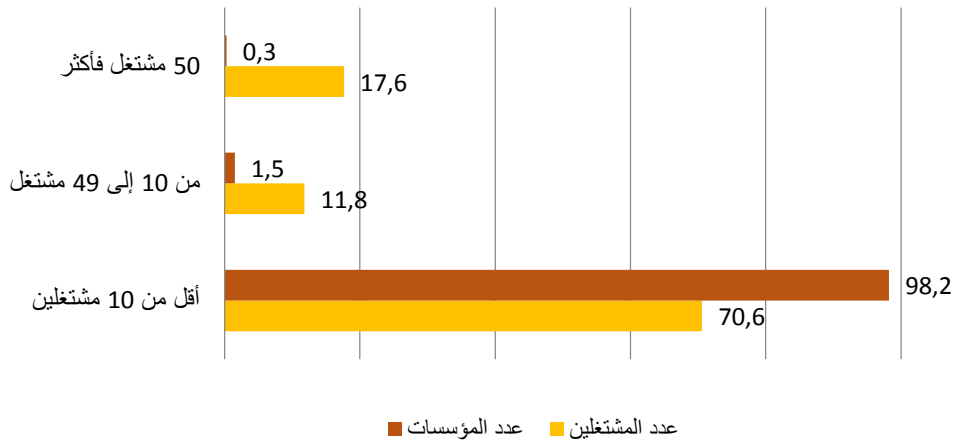

5.5. توزيع المؤسسات الهادفة للربح حسب تاريخ الإنشاء

حوالي ثلث المؤسسات الهادفة للربح النشيطة بالجهة (33,3%) هي حديثة النشأة، حيث تم تأسيسها منذ 2020، وحسب العمالة أو الإقليم، فإن هذه النسبة تصل إلى 52,5% بإقليم مولاي يعقوب و 40,9% بإقليم صفرو و 40,5% بإقليم الحاجب و 35,0% بعمالة فاس. كما أن نسبة 87,8% من المؤسسات الهادفة للربح النشيطة بالجهة تم تأسيسها ابتداء من سنة 2001 و فقط 12,2% منها تم تأسيسها منذ سنة 2000 وما قبل.

المؤسسات الاقتصادية الهادفة للربح حسب العمالة أو الإقليم وتاريخ الإنشاء (1)

مجموع	2020 فما فوق	2019-2011	2010-2001	2000-1991	1990-1981	1980-1956	قبل 1956	عمالة أو إقليم
55 938	19 598	19 655	10 007	3 712	1 071	1 299	596	فاس
32 808	10 072	13 831	4 765	2 065	709	1 171	195	مكناس
12 744	3 348	5 677	2 151	889	351	271	57	تازة
4 178	1 197	1 896	540	369	55	115	6	بولمان
3 329	1 747	1 004	344	151	39	39	5	مولاي يعقوب
8 117	3 318	2 678	1 135	602	244	127	13	صفرو
3 838	1 208	1 298	559	366	86	171	150	إفران
8 298	2 078	3 728	1 650	598	175	62	7	تاوانات
5 924	2 397	2 061	734	439	72	183	38	الحاجب
135 174	44 963	51 828	21 885	9 191	2 802	3 438	1 067	جهة فاس مكناس
1 130 021	363 418	416 003	191 285	84 809	34 954	32 106	7 446	الصعيد الوطني

التوطن الخرائطي للمنشآت الاقتصادية 2023-2024 (المندوبية السامية للتخطيط)

المؤسسات الاقتصادية الهادفة للربح حسب العمالة أو الإقليم وتاريخ الإنشاء (2)

جموع	2020 فما فوق		2019-2001		2000-1991		1990 وما قبل		عمالة أو إقليم
	العدد	%	العدد	%	العدد	%	العدد	%	
55 938	19 598	35,0	19 655	53,0	3 712	6,6	2 966	5,3	فاس
32 808	10 072	30,7	13 831	56,7	2 065	6,3	2 075	6,3	مكناس
12 744	3 348	26,3	5 677	61,4	889	7,0	679	5,3	تازة
4 178	1 197	28,7	1 896	58,3	369	8,8	176	4,2	بولمان
3 329	1 747	52,5	1 004	40,5	151	4,5	83	2,5	مولاي يعقوب
8 117	3 318	40,9	2 678	47,0	602	7,4	384	4,7	صفرو
3 838	1 208	31,5	1 298	48,4	366	9,5	407	10,6	إفران
8 298	2 078	25,0	3 728	64,8	598	7,2	244	2,9	تاوانات
5 924	2 397	40,5	2 061	47,2	439	7,4	293	4,9	الحاجب
135 174	44 963	33,3	51 828	54,5	9 191	6,8	7 307	5,4	جهة فاس مكناس
1 130 021	363 418	32,2	416 003	53,7	84 809	7,5	74 506	6,6	الصعيد الوطني

التوطن الخرائطي للمنشآت الاقتصادية 2023-2024 (المندوبية السامية للتخطيط)

6.5. المؤسسات الهادفة للربح التي تديرها نساء

أظهرت عملية إحصاء المؤسسات الاقتصادية 2023-2024، أن عدد المؤسسات الهادفة للربح التي تديرها نساء بلغ 13740 مؤسسة بالجهة، وهو ما يمثل نسبة 10,2% من إجمالي المؤسسات الهادفة للربح النشيطة بالجهة (10,1% بالنسبة للصعيد الوطني). وتوفر مناصب شغل دائمة بالنسبة لحوالي 24900 مشغل، أي بنسبة 7,9% من مجموع الشغل الدائم الذي توفره المؤسسات الاقتصادية الهادفة للربح بالجهة (7,8% على الصعيد الوطني).

المؤسسات الهادفة للربح التي تديرها نساء

قطاع النشاط بنسبة	عدد المؤسسات	النسبة من مجموع عدد المؤسسات (%)	عدد المشتغلين الدائمين	النسبة من إجمالي عدد المشتغلين (%)
جهة فاس مكناس	13 740	10,2	24 900	7,9
الصعيد الوطني	114 238	10,1	281 356	7,8

التوطن الخرائطي للمنشآت الاقتصادية 2023-2024 (المندوبية السامية للتخطيط)

7.5. مؤسسات الخدمات العمومية

بلغ عدد مؤسسات الخدمات العمومية بالجهة 18772 مؤسسة، وتمثل 12,8% من إجمالي مؤسسات الخدمات العمومية على الصعيد الوطني. كما أن حوالي نصف عدد هذه المؤسسات يتمركز بإقليمي تاونات وتازة (49,5%). وحسب التوزيع المجالي، يلاحظ استقطاب الوسط القروي لمعظم هذه المؤسسات بنسبة تبلغ 75,4%. وبخصوص باقي الوحدات الإدارية، تتبوأ عمالة مكناس المرتبة الثالثة (11,5%) متبوعة بإقليم مولاي يعقوب (9,4%)، ثم عمالة فاس (7,5%)، وإقليم صفرو (6,9%) وإقليم الحاجب (5,7%)، ثم إقليم بولمان (5,3%) وفي المرتبة الأخيرة إقليم إفران (4,2%).

مؤسسات الخدمات العمومية بالجهة حسب وسط الإقامة

المجموع	الوسط الحضري		الوسط القروي		العدد
	العدد	%	العدد	%	
جهة فاس مكناس	4 614	24,6	14 158	75,4	18 772
الصعيد الوطني	37 873	25,8	109 189	74,2	147 062

التوطن الخرائطي للمنشآت الاقتصادية 2023-2024 (المندوبية السامية للتخطيط)

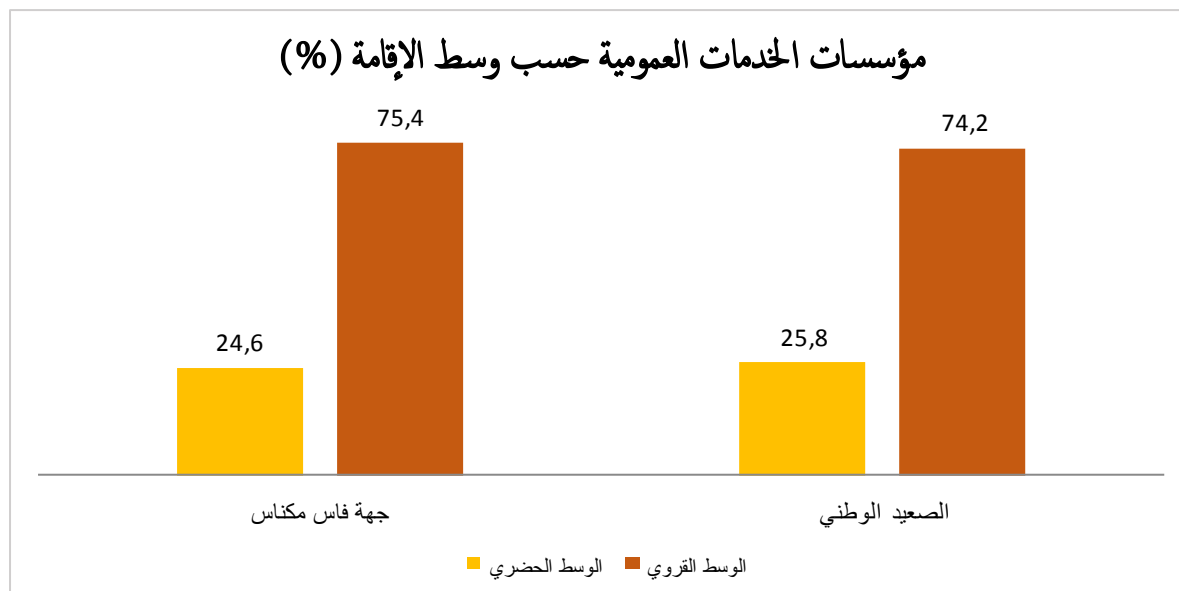

توزيع مؤسسات الخدمات العمومية حسب العمالة أو الإقليم

مؤسسات الخدمات العمومية		عمالة أو إقليم
(%)	العدد	
7,5	1 417	فاس
11,5	2 162	مكناس
27,3	5 117	تاوانات
22,2	4 170	تازة
6,9	1 292	صفرو
5,7	1 068	الحاجب
5,3	991	بولمان
9,4	1 764	مولاي يعقوب
4,2	791	إفران
100	18 772	جهة فاس مكناس
	147 062	الصعيد الوطني

التوطين الخرائطي للمنشآت الاقتصادية 2023-2024 (المندوبية السامية للتخطيط)

توزيع مؤسسات الخدمات العمومية حسب العمالة أو الإقليم (%)

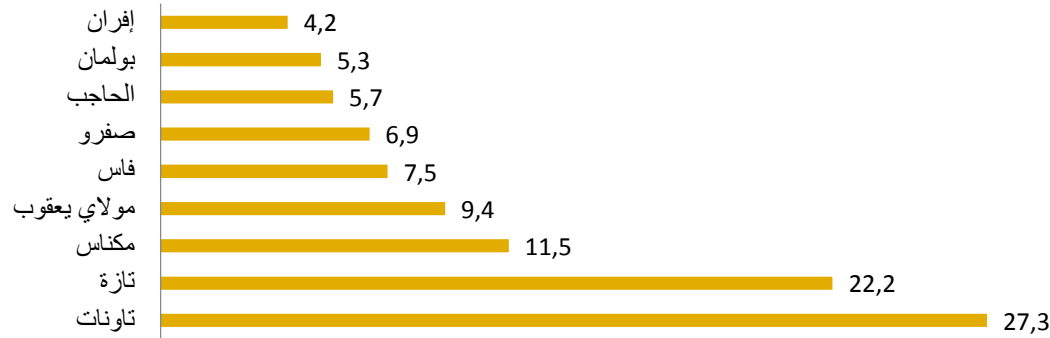

توزيع مؤسسات الخدمات العمومية حسب نوع التجهيز (%)

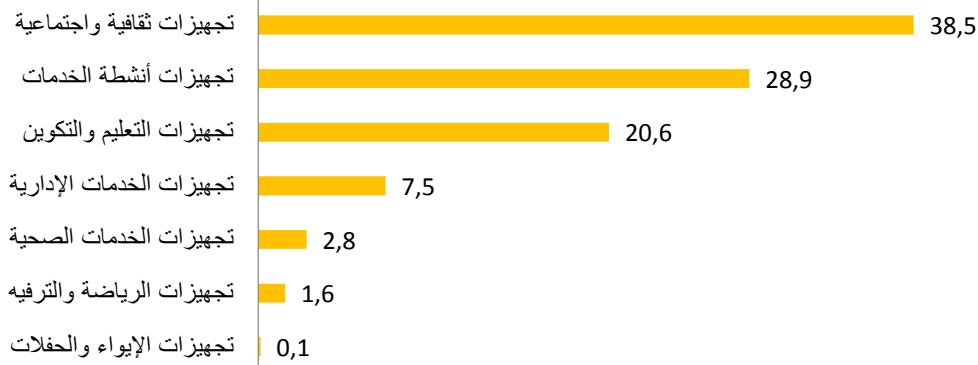

حسب نوع التجهيز، يتضح أن حوالي 38,5% من إجمالي مؤسسات الخدمات العمومية المحصاة بتراب الجهة تدخل في خانة التجهيزات الثقافية والاجتماعية، وتمثل تجهيزات التعليم والتكوين 20,6%، في حين تستقر مؤسسات الخدمات الصحية في حدود 2,8%.

8.5. المؤسسات غير الهادفة للربح

أظهرت نتائج عملية إحصاء المنشآت الاقتصادية، أن عدد المؤسسات غير الهادفة للربح بالجهة التي تزاوَل أنشطتها في محلات مستقلة بلغ 2725 مؤسسة، وهذا العدد يمثل نسبة 9,9% من إجمالي المؤسسات غير الهادفة للربح على الصعيد الوطني. وحسب التوزيع المجالي، يستأثر الوسط القروي بغالبية هذه المؤسسات (76,1%). كما أن أكثر من نصف هذه المؤسسات يتمركز بعمالتي فاس ومكناس (53,3%) (فاس 24,0% ومكناس 29,4%).

توزيع المؤسسات غير الهادفة للربح بالجهة حسب العمالة أو الإقليم

المؤسسات غير الهادفة للربح		عمالة أو إقليم
العدد	(%)	
653	24,0	فاس
800	29,4	مكناس
105	3,9	تاوانات
401	14,7	تازة
306	11,2	صفرو
227	8,3	الحاجب
72	2,6	بولمان
37	1,4	مولاي يعقوب
124	4,6	إفران
2 725	100	جهة فاس-مكناس
27 481		الصعيد الوطني

التوطن الخرائطي للمنشآت الاقتصادية 2023-2024 (المندوبية السامية للتخطيط)

توزيع المؤسسات غير الهادفة للربح بالجهة حسب وسط الإقامة (%)

المجموع	الوسط القروي	الوسط الحضري	
100	23,9	76,1	جهة فاس مكناس
100	37,5	62,5	الصعيد الوطني

التوطن الخرائطي للمنشآت الاقتصادية 2023-2024 (المندوبية السامية للتخطيط)

المؤسسات غير الهادفة للربح حسب وسط الإقامة (%)

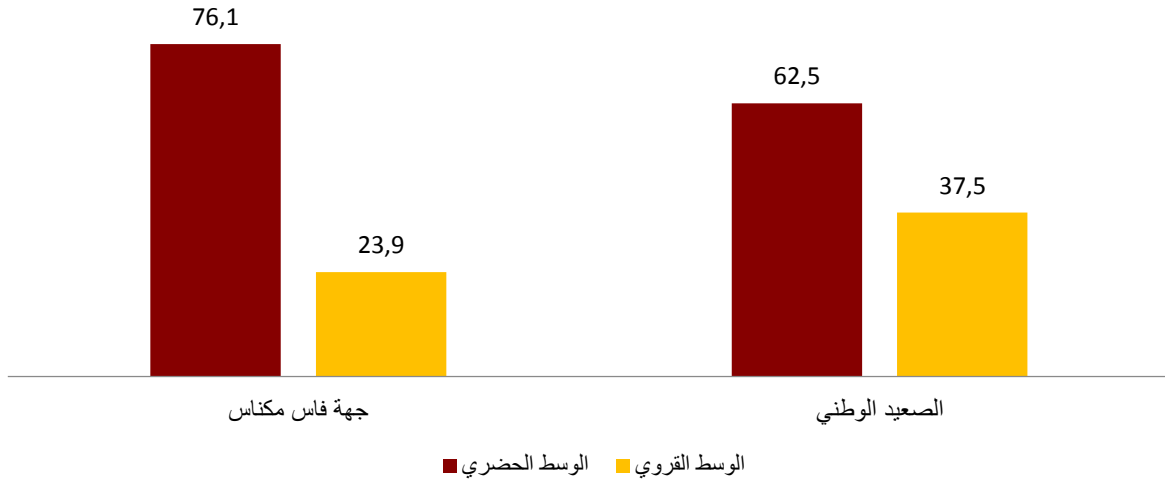

المؤسسات غير الهادفة للربح حسب العمالة أو الإقليم (%)

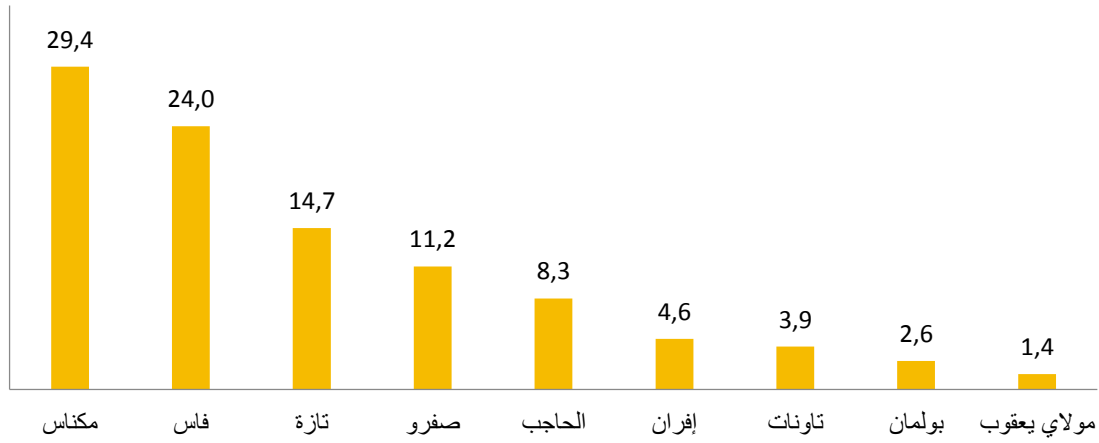

توزيع المؤسسات غير الهادفة للربح حسب مجال النشاط (%)

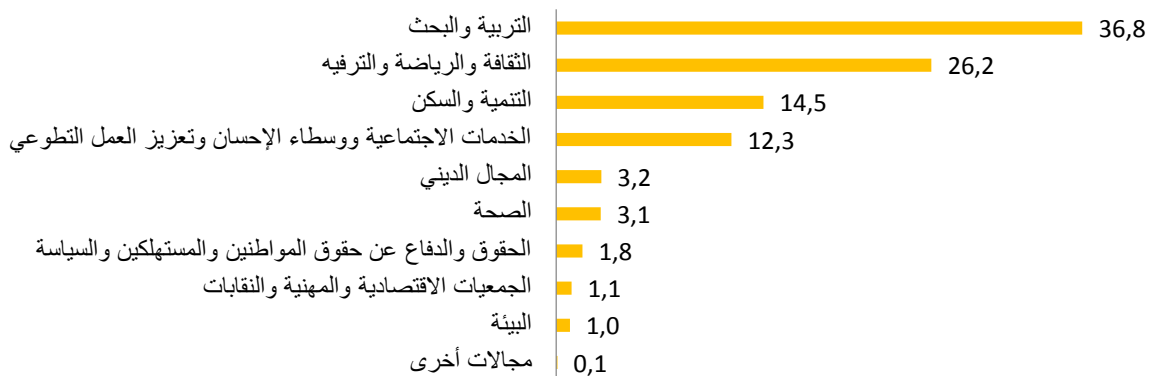

9.5. الأسواق الأسبوعية

لقد تم إحصاء 132 سوق أسبوعي نشيط بتراب الجهة، وهو ما يمثل 12,9 % من مجموع الأسواق المحصاة على الصعيد الوطني. ويستحوذ الوسط القروي على غالبية هذه الأسواق (87 سوق بالوسط القروي مقابل 45 سوق بالوسط الحضري). وتحتل الجهة المرتبة الثالثة على الصعيد الوطني من حيث عدد الأسواق الأسبوعية، بعد كل من جهة مراكش أسفي (169 سوق) وجهة سوس ماسة (138 سوق)

وبالنظر إلى التوزيع الجغرافي، يستقطب إقليمي تاونات وتازة أكثر من نصف هذه الأسواق (تازة 28,8 % وتاونات 25,8 %) نظرا لضمهما لأكبر عدد من الجماعات القروية. أما أقل نسبة فتؤول لعمالتي فاس (2,3%) ومكناس (4,5%).

الأسواق الأسبوعية النشيطة حسب العمالة أو الإقليم

الأسواق الأسبوعية النشيطة بالجهة		عمالة أو إقليم
(%)	العدد	
2,3	3	فاس
4,5	6	مكناس
25,8	34	تاونات
28,8	38	تازة
9,8	13	صفرو
6,1	8	الحاجب
7,6	10	بولمان
6,8	9	مولاي يعقوب
8,3	11	إفران
100	132	جهة فاس-مكناس
	1 022	الصعيد الوطني

التوطن الخرائطي للمنشآت الاقتصادية 2024-2023 (المندوبية السامية للتخطيط)

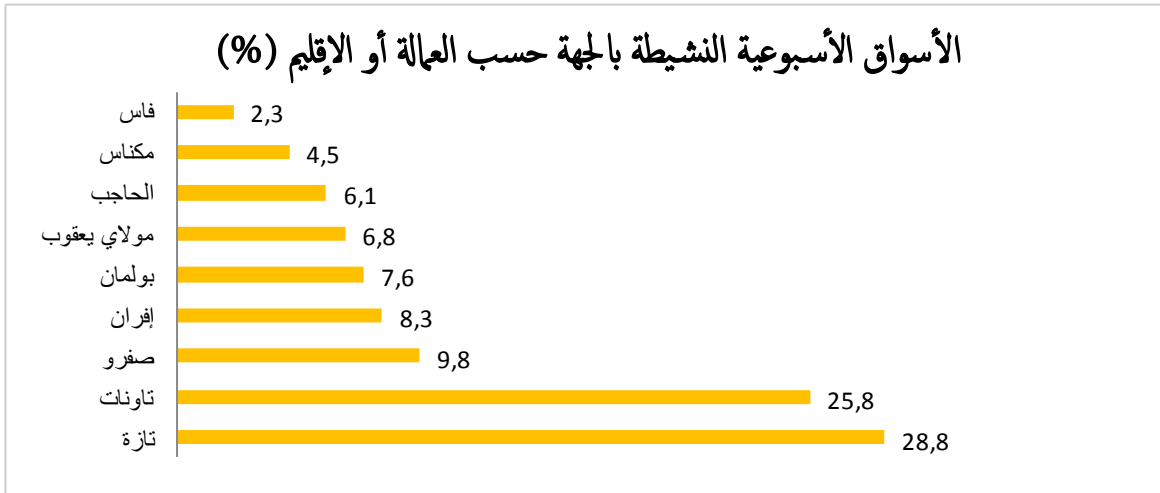

ملحق
المميزات
الديموغرافية
والسوسيو
اقتصادية للسكان

خريطة رقم 1: تطور السكان بالجهة حسب العمالة أو الإقليم
(نسبة النمو الإجمالي 2014-2024)

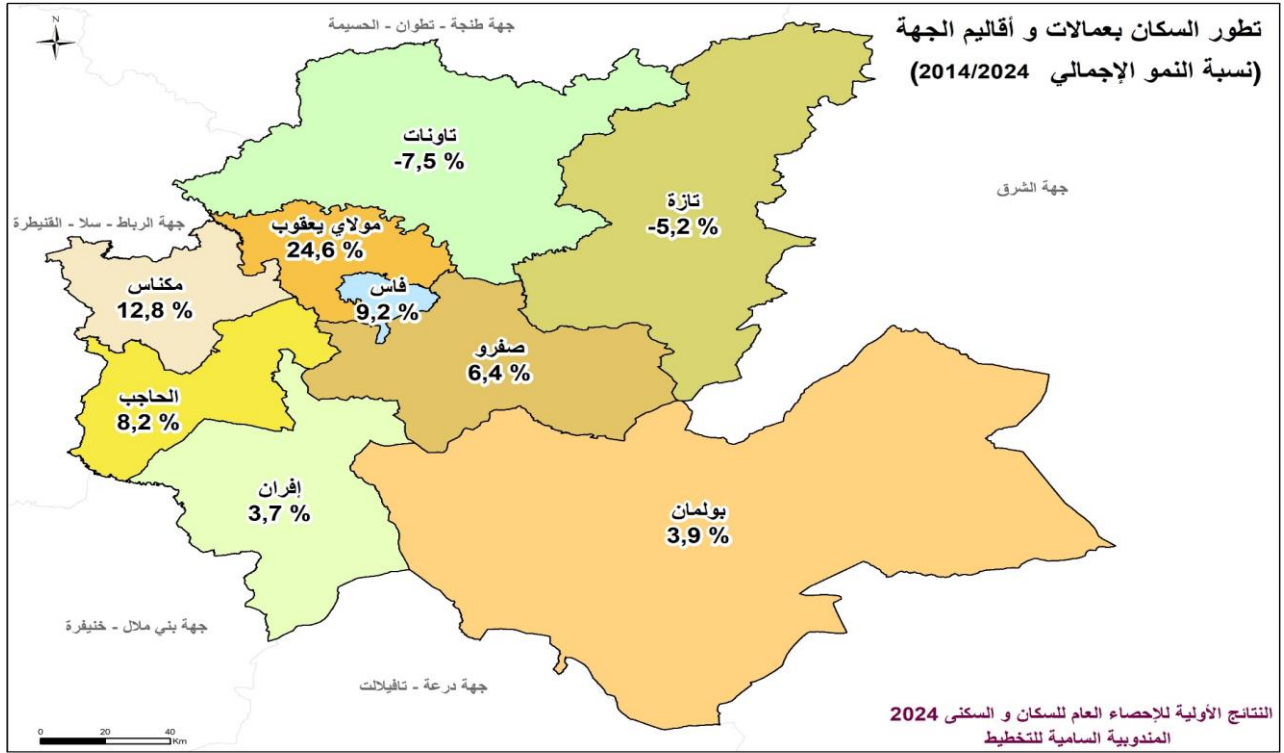

خريطة رقم 2: تطور السكان الحضريين بالجهة حسب العمالة أو الإقليم
(نسبة النمو الإجمالي 2014-2024)

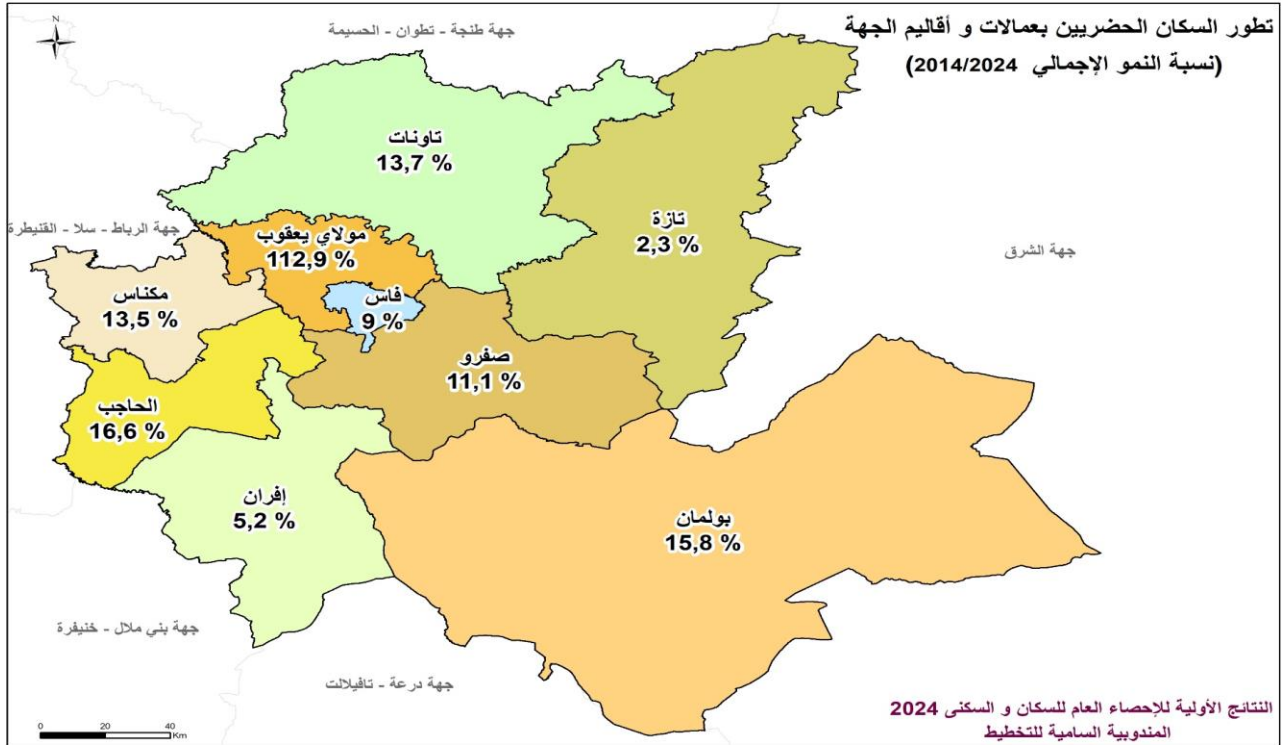

خريطة رقم 3: تطور السكان القرويين بالجهة حسب العمالة أو الإقليم
(نسبة النمو الإجمالي 2014-2024)

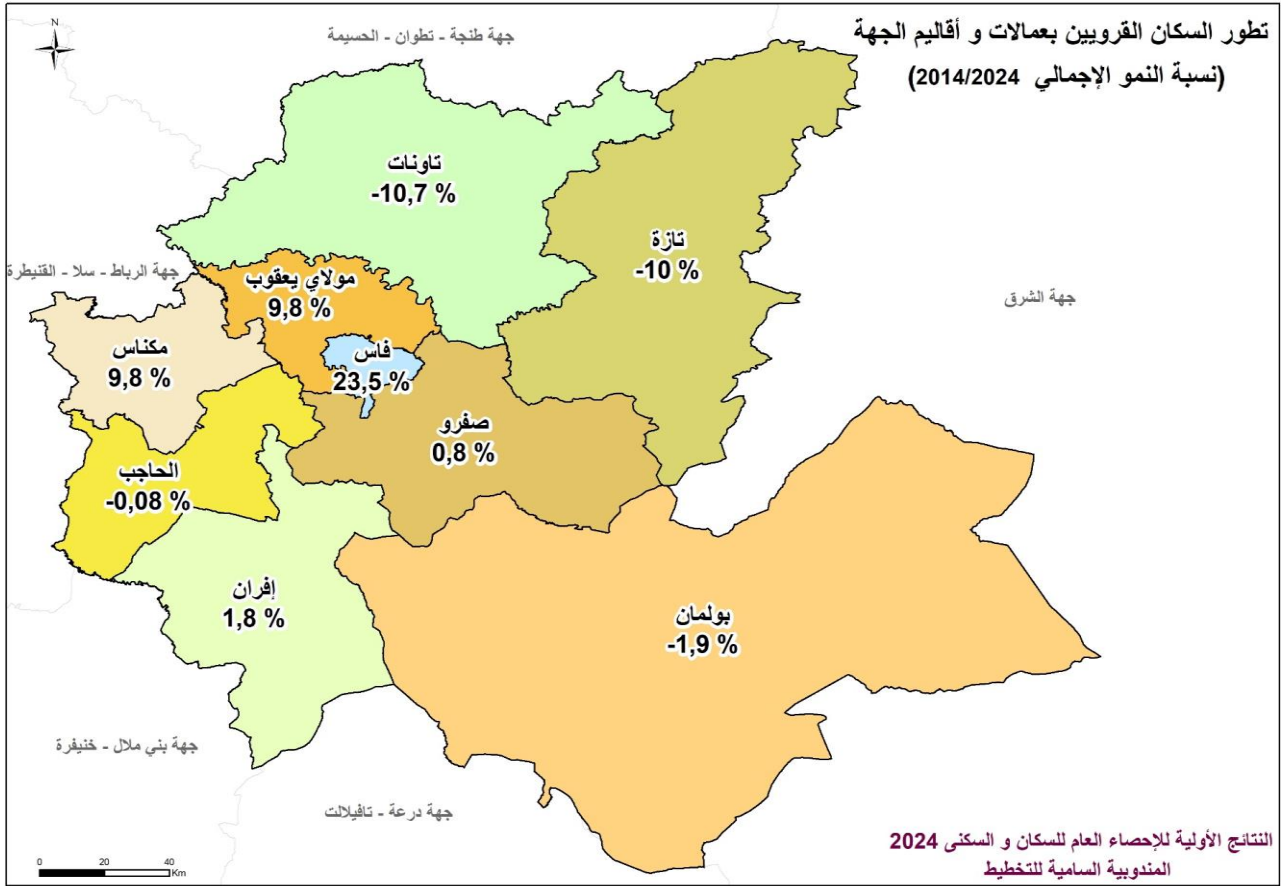

جدول رقم 1: تطور معدل الأمية بالجهة حسب العمالة أو الإقليم والجنس

عمالة أو إقليم	2024			2014		
	مجموع	إناث	ذكور	مجموع	إناث	ذكور
فاس	20,8	27,1	14,3	26,4	34,6	17,9
مكناس	19,4	26,2	12,3	25,3	34,3	15,9
تازة	34,5	45,1	23,3	41,5	53,8	28,4
بولمان	34,9	45,9	23,5	42,1	55,2	28,5
مولاي يعقوب	34,5	44,1	25,6	46,8	59,8	34,3
صفرو	30,5	40,0	20,4	37,1	48,2	25,1
إفران	31,8	39,9	23,4	38,0	47,4	28,2
تاونات	39,7	51,9	27,9	47,8	62,4	33,2
الحاجب	30,8	40,1	21,3	37,6	48,8	26,3
جهة فاس-مكناس	27,5	35,9	18,9	34,7	45,3	23,7
الصعيد الوطني	24,8	32,4	17,2	32,2	42,1	22,2

المصدر: الإحصاءات العامة للسكان والسكنى و السكنى 2014 و 2024 (المنشورية السامية للتخطيط)

جدول رقم 2: تطور معدل التمدرس بالجهة حسب العمالة أو الإقليم والجنس

2024			2014			عمالة أو إقليم
مجموع	إناث	ذكور	مجموع	إناث	ذكور	
95,9	96,0	95,8	97,0	97,3	96,8	فاس
96,9	96,8	96,9	97,1	96,9	97,3	مكناس
95,9	96,1	95,7	93,4	91,9	94,9	تازة
94,2	93,9	94,4	91,4	89,5	93,2	بولمان
93,3	93,0	93,6	93,1	91,8	94,3	مولاي يعقوب
96,4	96,2	96,6	95,0	93,9	96,1	صفرو
95,5	95,6	95,3	93,1	92,3	94,0	إفران
94,3	94,5	94,1	90,1	87,7	92,3	تاوانات
96,0	96,1	95,8	95,1	94,2	96,0	الحاجب
95,6	95,7	95,6	94,4	93,5	95,3	جهة فاس-مكناس
95,8	95,9	95,7	95,1	94,4	95,7	الصعيد الوطني

المصدر: الإحصاءات العامة للسكان والسكنى 2014 و2024 (المنذوبة السامية للتخطيط)

جدول رقم 3: تطور السن عند الزواج الأول حسب العمالة أو الإقليم والجنس

2024			2014			عمالة أو إقليم
مجموع	إناث	ذكور	مجموع	إناث	ذكور	
29,0	25,3	32,7	29,3	26,9	31,7	فاس
28,9	24,9	33,1	29,1	26,1	32,2	مكناس
29,2	24,6	33,8	29,7	27,3	32,1	تازة
27,3	23,7	31,1	26,8	24,2	29,6	بولمان
27,0	22,5	30,9	27,3	25,3	29,3	مولاي يعقوب
27,7	23,2	32,5	28,3	25,2	31,7	صفرو
27,8	24,1	31,6	27,7	24,9	30,5	إفران
28,2	23,0	32,9	28,6	26,5	30,7	تاوانات
27,8	23,5	32,1	27,9	25,0	30,7	الحاجب
28,5	24,3	32,6	28,8	26,2	31,4	جهة فاس-مكناس
28,5	24,6	32,4	28,5	25,7	31,3	الصعيد الوطني

المصدر: الإحصاءات العامة للسكان والسكنى 2014 و2024 (المنذوبة السامية للتخطيط)

جدول رقم 4: تطور المؤشر التركيبي للخصوبة بالجهة حسب العمالة أو الإقليم

2024	2014	2004	عمالة أو إقليم
1,88	2,04	2,26	فاس
1,77	1,97	2,02	مكناس
1,95	2,09	2,45	تازة
2,24	2,38	2,96	بولمان
2,68	2,64	3,33	مولاي يعقوب
2,07	2,08	2,22	صفرو
1,97	2,14	2,28	إفران
2,46	2,32	3,27	تاوانات
2,12	2,19	2,29	الحاجب
2,02	2,13	2,46	جهة فاس-مكناس

المصدر: الإحصاءات العامة للسكان والسكنى 2004 و2014 و2024 (المنذوبة السامية للتخطيط)

جدول رقم 5: معدل النشاط بالجهة حسب العمالة أو الإقليم والجنس - سنة 2024

العمالة أو الإقليم	الحضري			القروي			المجموع		
	مجموع	إناث	ذكور	مجموع	إناث	ذكور	مجموع	إناث	ذكور
فاس	41,6	19,6	65,0	36,2	5,8	64,9	41,5	19,3	65,0
مكناس	41,1	20,6	63,3	40,2	7,6	71,5	40,9	18,7	64,7
تازة	36,3	16,5	58,6	32,4	3,5	61,8	34,1	9,3	60,5
بولمان	35,1	12,2	60,5	33,0	4,6	62,1	33,8	7,5	61,5
مولاي يعقوب	42,3	12,9	71,1	39,0	4,3	70,7	39,8	6,3	70,8
صفرو	36,9	17,5	59,0	34,7	7,4	62,7	36,0	13,3	60,6
إفران	41,7	20,4	65,9	40,5	9,7	71,1	41,2	15,9	68,3
تاوانات	37,5	11,5	63,7	35,4	4,8	65,2	35,7	5,8	65,0
الحاجب	40,1	15,7	66,3	39,3	7,0	70,9	39,7	11,7	68,5
جهة فاس-مكناس	40,4	18,8	63,7	36,0	5,4	66,0	38,9	14,2	64,6

المصدر: الإحصاء العام للسكان والسكنى 2024 (المنذوبة السامية للتخطيط)

جدول رقم 6: معدل البطالة بالجهة حسب العمالة أو الإقليم والجنس - سنة 2024

العمالة أو الإقليم	مجموع	إناث	ذكور	مجموع	إناث	ذكور	مجموع	إناث	ذكور
	فاس	22,6	26,4	21,4	17,7	23,1	17,3	22,7	26,4
مكناس	24,5	29,7	22,9	22,2	30,5	21,4	24,9	29,7	23,2
تازة	29,9	36,4	28,8	33,8	54,8	32,6	25,3	31,6	23,4
بولمان	27,4	37,1	26,1	30,5	38,3	29,9	22,4	36,4	19,2
مولاي يعقوب	21,0	25,3	20,7	21,8	31,5	21,2	18,6	18,4	18,7
صفرو	24,2	29,5	22,9	20,4	17,8	20,7	26,8	33,0	24,7
إفران	17,4	27,2	14,9	10,5	23,9	8,7	22,5	28,3	20,5
تاوانات	20,0	27,8	19,3	20,7	30,8	20,0	16,3	21,2	15,4
الحاجب	20,1	30,6	18,2	17,7	25,9	16,9	22,2	32,4	19,6
جهة فاس-مكناس	23,3	28,8	22,0	23,0	31,5	22,3	23,4	28,4	21,8

المصدر: الإحصاء العام للسكان والسكنى 2024 (المنذوبة السامية للتخطيط)

جدول رقم 7: معدل النشاط والبطالة بالجهة حسب العمالة أو الإقليم والجنس ووسط الإقامة - سنة 2024

مجموع	إناث	ذكور	مجموع	إناث	ذكور	عمالة أو إقليم
معدل البطالة			معدل النشاط			
الوسط الحضري						
22,7	26,4	21,5	41,6	19,6	65	فاس
24,9	29,7	23,2	41,1	20,6	63,3	مكناس
25,3	31,6	23,4	36,3	16,5	58,6	تازة
22,4	36,4	19,2	35,1	12,2	60,5	بولمان
18,6	18,4	18,7	42,3	12,9	71,1	مولاي يعقوب
26,8	33	24,7	36,9	17,5	59	صفرو
22,5	28,3	20,5	41,7	20,4	65,9	إفران
16,3	21,2	15,4	37,5	11,5	63,7	تاوانات
22,2	32,4	19,6	40,1	15,7	66,3	الحاجب
23,4	28,4	21,8	40,4	18,8	63,7	جهة فاس-مكناس
21,2	25,5	19,7	43,8	22,2	66,7	المغرب
الوسط القروي						
17,7	23,1	17,3	36,2	5,8	64,9	فاس
22,2	30,5	21,4	40,2	7,6	71,5	مكناس
33,8	54,8	32,6	32,4	3,5	61,8	تازة
30,5	38,3	29,9	33	4,6	62,1	بولمان
21,8	31,5	21,2	39	4,3	70,7	مولاي يعقوب
20,4	17,8	20,7	34,7	7,4	62,7	صفرو
10,5	23,9	8,7	40,5	9,7	71,1	إفران
20,7	30,8	20	35,4	4,8	65,2	تاوانات
17,7	25,9	16,9	39,3	7	70,9	الحاجب
23	31,5	22,3	36	5,4	66	جهة فاس-مكناس
21,4	28,5	20,7	37,6	6,8	67,9	المغرب
المجموع						
22,6	26,4	21,4	41,5	19,3	65	فاس
24,5	29,7	22,9	40,9	18,7	64,7	مكناس
29,9	36,4	28,8	34,1	9,3	60,5	تازة
27,4	37,1	26,1	33,8	7,5	61,5	بولمان
21	25,3	20,7	39,8	6,3	70,8	مولاي يعقوب
24,2	29,5	22,9	36	13,3	60,6	صفرو
17,4	27,2	14,9	41,2	15,9	68,3	إفران
20	27,8	19,3	35,7	5,8	65	تاوانات
20,1	30,6	18,2	39,7	11,7	68,5	الحاجب
23,3	28,8	22	38,9	14,2	64,6	جهة فاس-مكناس
21,3	25,9	20,1	41,6	16,8	67,1	المغرب

المصدر: الإحصاء العام للسكان والسكنى 2024 (المنذوبة السامية للتخطيط)

جدول رقم 8: تطور عدد وحجم الأسر حسب العمالة أو الإقليم

متوسط حجم الاسرة			عدد الأسر			عمالة أو إقليم
2024	2014	2004	2024	2014	2004	
3,8	4,3	5,0	329286	265 036	196193	فاس
3,7	4,3	5,0	248296	192 654	144388	مكناس
4,0	4,9	5,9	126023	107 408	95048	تازة
4,2	5,0	5,7	48509	39 219	32333	بولمان
4,5	5,5	6,6	46348	31 338	22898	مولاي يعقوب
3,7	4,3	5,0	81262	66 034	52142	صفرو
3,7	4,3	4,9	42684	35 859	29128	إفران
4,2	5,1	6,0	147051	128 719	111827	تاوانات
4,0	4,6	5,4	66258	53 230	39977	الحاجب
3,9	4,6	5,4	1135717	919497	723934	جهة فاس-مكناس

المصدر: الإحصاءات العامة للسكان والسكنى 2004 و2014 و2024 (المنذوبة السامية للتخطيط)

جدول رقم 9: تطور حجم الأسر حسب العمالة أو الإقليم ووسط الإقامة

2024			2014			2004		العمالة أو الإقليم	
مجموع	قروي	حضري	مجموع	قروي	حضري	مجموع	قروي		
3,8	4,5	3,8	4,3	5,6	4,3	5,3	6,0	4,8	فاس
3,7	4,3	3,7	4,3	5,2	4,2	4,9	5,8	4,7	مكناس
4,0	4,2	3,7	4,9	5,4	4,4	5,3	5,7	4,8	تازة
4,2	4,4	3,9	5,0	5,5	4,3	4,8	5,4	4,3	بولمان
4,5	4,6	4,3	5,6	5,7	4,9	5,6	6,0	4,8	مولاي يعقوب
3,7	3,9	3,6	4,3	4,7	4,1	4,9	6,2	4,9	صفرو
3,7	4,0	3,5	4,3	4,9	4,0	5,0	5,4	4,6	إفران
4,2	4,2	4,0	5,1	5,2	4,6	6,5	6,6	5,1	تاوانات
4,0	4,2	3,9	4,6	4,9	4,4	5,9	6,0	5,1	الحاجب
3,9	4,2	3,7	4,6	5,2	4,3	5,8	6,3	5,1	جهة فاس-مكناس
3,9	4,4	3,7	4,6	5,3	4,2	5,2	6,0	4,8	المغرب

المصدر: الإحصاءات العامة للسكان والسكنى 2004 و2014 و2024 (المنذوبة السامية للتخطيط)

جدول رقم 10: تطور توزيع الأسر حسب العمالة أو الإقليم وصفة حيازة المسكن

2024			2014			عمالة أو إقليم
آخر	مكتري	مالك	آخر	مكتري	مالك	
12,3	24,5	63,3	9,9	22,9	67,2	فاس
12,8	23,9	63,2	10,9	24,4	64,6	مكناس
13,4	12,7	73,9	10,7	12,9	76,4	تازة
13,8	11,6	74,6	11,4	10,5	78,1	بولمان
20,4	5	74,6	10,2	3,0	86,7	مولاي يعقوب
14,6	16,6	68,8	10,8	16,2	73,0	صفرو
20,1	22	57,9	17,4	23,4	59,2	إفران
8,7	5,2	86,2	6,2	4,6	89,2	تاوانات
22,5	17,4	60,1	20,9	15,6	63,6	الحاجب
13,5	18,1	68,4	10,8	17,4	71,8	جهة فاس-مكناس
10,8	19,7	69,4	9,2	18,8	71,9	المغرب

المصدر: الإحصاءات العامة للسكان والسكنى 2014 و2024 (المنذوبية السامية للتخطيط)

ملحق

الخصائص الأساسية
للمنشآت الاقتصادية

جدول رقم 1: توزيع المنشآت الاقتصادية بالجهة حسب الموقع وعدد المشتغلين

موقع المحل المهني	عدد المؤسسات	عدد المشتغلين	نسبة المؤسسات (%)	نسبة المشتغلين (%)
المنطقة الصناعية	2 322	42 811	1,7	13,6
مجمع للصناعة التقليدية	1 025	2 461	0,8	0,8
مركز تجاري	11 048	16 629	8,2	5,3
حي إداري	292	994	0,2	0,3
منطقة سياحية	311	861	0,2	0,3
حي سكني حضري	105 226	217 433	77,8	69,1
حي سكني قروي	10 899	23 371	8,1	7,4
حالات أخرى	4 051	10 139	3,0	3,2
المجموع	135 174	314 699	100	100

التوطن الخرائطي للمنشآت الاقتصادية 2024-2023 (المندوبية السامية للتخطيط)

جدول رقم 2: توزيع المؤسسات الاقتصادية حسب العمالة أو الإقليم والموقع

المجموع	الموقع							عمالة أو إقليم
	آخر	حي سكني	حي إداري	منطقة سياحية	مجمع الصناعة التقليدية	مجمع تجاري	منطقة صناعية	
4 178	1	4 124	22	4	0	27	0	بولمان
5 924	357	5 159	16	2	0	390	0	الحاجب
55 938	234	48 112	57	32	666	5 391	1 446	فاس
3 838	211	3 059	102	26	16	266	158	إفران
32 808	759	28 660	70	39	258	2 630	392	مكناس
3 329	426	2 553	14	196	0	68	72	مولاي يعقوب
8 117	111	7 571	2	5	50	353	25	صفرو
8 298	1 342	6 346	5	2	1	602	0	تاوانات
12 744	610	10 541	4	5	34	1 321	229	تازة
135 174	4 051	116 125	292	311	1 025	11 048	2 322	المجموع

التوطن الخرائطي للمنشآت الاقتصادية 2024-2023 (المندوبية السامية للتخطيط)

جدول رقم 3: توزيع عدد المشتغلين حسب العمالة أو الإقليم والموقع

المجموع	آخر	حي سكني	منطقة سياحية	حي إداري	مجمع تجاري	مجمع الصناعة التقليدية	منطقة صناعية	العمالة أو الإقليم
5 970	1	5 895	4	39	31	-	-	بولمان
11 233	1 326	9 448	2	38	419	-	-	الحاجب
142 682	585	108 215	91	269	9 015	1 796	22 711	فاس
7 205	1 078	5 142	117	237	360	50	221	إفران
85 214	1 400	65 015	83	306	3 815	469	14 126	مكناس
8 496	2 191	4 143	532	52	101	-	1 477	مولاي يعقوب
15 624	238	13 549	9	2	428	79	1 319	صفرو
13 205	2 105	10 324	7	12	756	1	-	تاوانات
25 070	1 215	19 073	16	39	1 704	66	2 957	تازة
314 699	10 139	240 804	861	994	16 629	2 461	42 811	المجموع

التوطن الخرائطي للمنشآت الاقتصادية 2024-2023 (المندوبية السامية للتخطيط)

جدول رقم 4: توزيع مؤسسات الخدمات العمومية حسب العمالة أو الإقليم ونوع التجهيز

المجموع	العمالة أو الإقليم									نوع التجهيز
	بولمان	الحاجب	فاس	إفران	مكناس	مولاي يعقوب	صفرو	تاوانت	تازة	
1403	138	119	236	126	241	47	117	181	198	تجهيزات الخدمات الرياضية
3869	289	275	389	190	548	373	255	930	620	تجهيزات التعليم والتكوين
531	49	30	73	41	95	38	36	84	85	تجهيزات الخدمات الصحية
295	12	17	61	18	82	12	17	41	35	تجهيزات الرياضة والترفيه
5419	31	225	107	157	377	772	343	1690	1717	تجهيزات أنشطة الخدمات
7230	472	401	548	248	818	522	519	2187	1515	تجهيزات ثقافية واجتماعية
25	0	1	3	11	1	0	5	4	0	تجهيزات الإيواء والحفلات
18772	991	1068	1417	791	2162	1764	1292	5117	4170	المجموع

التوطن الخرائطي للمنشآت الاقتصادية 2024-2023 (المندوبية السامية للتخطيط)

جدول رقم 5: توزيع المنشآت الاقتصادية بالجهة حسب القطاع الفرعي للنشاط وعدد المشغلين

نسبة المشغلين	نسبة المؤسسات	نسبة النساء	عدد النساء منهم	عدد المشغلين	عدد المؤسسات	القطاع الفرعي للنشاط
0,1	0,0	0,4	115	1 223	64	صناعات استخراجية
5,5	2,9	4,7	5 077	14 725	3 920	صناعات غذائية
19,3	7,0	11,7	17 957	36 796	9 504	صناعة النسيج والجلد
1,1	1,4	3,1	1 065	9 857	1 938	الصناعات الكيماوية وشبه الكيماوية
12,7	4,0	8,0	11 783	25 150	5 422	الصناعات المعدنية والميكانيكية والكهربائية والإلكترونية
0,5	0,4	1,0	436	3 096	497	الماء والكهرباء
0,5	0,2	0,9	424	2 775	257	البناء والأشغال العمومية
0,4	3,4	2,8	336	8 737	4 582	أشغال البناء المتخصصة
13,4	47,8	29,2	12 489	91 828	64 678	البيع بالتقسيط
1,6	1,7	3,3	1 492	10 452	2 309	البيع بالجملة
0,4	0,3	0,9	383	2 987	464	النقل والتخزين
10,3	10,3	11,8	9 549	37 117	13 863	الإيواء والمطاعم
0,6	0,3	0,5	516	1 452	447	الإعلام والاتصال
2,9	1,5	1,9	2 684	6 061	2 030	الأنشطة المالية وأنشطة التأمين
0,1	0,7	0,3	105	1 067	889	الأنشطة العقارية
6,8	4,3	4,5	6 327	14 309	5 753	خدمات المقاولات
13,2	2,1	6,0	12 263	18 976	2 792	التعليم
5,1	1,6	2,3	4 704	7 111	2 114	الصحة البشرية والعمل الاجتماعي
0,5	0,6	0,6	456	2 025	876	الفنون والترفيه وأنشطة العروض
5,4	9,5	6,0	4 985	18 955	12 775	أنشطة الخدمات الأخرى
100	100	100	93 146	314 699	135 174	المجموع

التوطن الخرائطي للمنشآت الاقتصادية 2024-2023 (المندوبية السامية للتخطيط)

جدول رقم 6: توزيع المؤسسات غير الهادفة للربح حسب العمالة أو الإقليم

المؤسسات غير الهادفة للربح		عمالة/ إقليم
(%)	العدد	
24,0	653	فاس
29,4	800	مكناس
3,9	105	تاوانات
14,7	401	تازة
11,2	306	صفرو
8,3	227	الحاجب
2,6	72	بولمان
1,4	37	مولاي يعقوب
4,6	124	إفران
100	2725	جهة فاس-مكناس

الخرائطي للمنشآت الاقتصادية 2023-2024 (المندوبية السامية للتخطيط)

جدول رقم 7: توزيع المؤسسات غير الهادفة للربح حسب العمالة أو الإقليم ومجال النشاط

المجموع	العمالة أو الإقليم										مجال النشاط
	بولمان	الحاجب	فاس	إفران	مكناس	مولاي يعقوب	صفرو	تاوانات	تازة		
715	17	56	204	45	227	13	66	22	65	الثقافة والرياضة والترفيه	
1 003	2	58	176	22	347	9	152	11	226	التربية والبحث	
85	3	2	44	2	17	0	5	2	10	الصحة	
334	14	34	78	26	77	3	27	34	41	الخدمات الاجتماعية ووسطاء العمل الخيري وتعزيز العمل التطوعي	
26	0	12	4	3	1	0	1	2	3	البيئة	
395	32	53	86	18	87	12	43	21	43	التنمية والسكن	
50	2	5	9	5	13	0	3	7	6	الحقوق والدفاع عن المواطنين والمستهلكين ومجال السياسة	
86	2	6	39	1	21	0	8	4	5	المجال الديني	
29	0	1	13	2	8	0	1	2	2	الجمعيات الاقتصادية والمهنية والنقابات	
2	0	0	0	0	2	0	0	0	0	مجالات أخرى	
2 725	72	227	653	124	800	37	306	105	401	المجموع	

التوطين الخرائطي للمنشآت الاقتصادية 2023-2024 (المندوبية السامية للتخطيط)



المديرية الجهوية
فاس مكناس
صندوق البريد: 15 أ، أكداال، فاس.
الهاتف: 05 35 62 49 28/29
الفاكس: 05 35 62 15 01
www.hcp.ma/region-fes